



群益全方位收益傘型證券投資 信託基金

公開說明書

開放式國內外
傘型基金

群益證券投資信託股份有限公司

忠 於 您 所 託 付 的 每 一 分 錢

群益全方位收益傘型證券投資信託基金

公開說明書

- 一、基金名稱：群益全方位收益傘型證券投資信託基金，所包含之三檔子基金分別為
(以下「本基金」係指「群益全方位收益傘型基金」；本「子基金」係指特定單一基金之簡稱)
- (一)群益全方位收益傘型證券投資信託基金之群益 0-1 年期美國政府債券 ETF 證券投資信託基金(以下稱「群益 0-1 年期美國政府債券 ETF 基金」)(CAPITAL ICE BofA 0-1 YEAR US TREASURY EXCHANGE TRADED FUND)
- (二)群益全方位收益傘型證券投資信託基金之群益 1-5 年期投資等級公司債 ETF 證券投資信託基金(以下稱「群益 1-5 年期投資等級公司債 ETF 基金」)(CAPITAL ICE 1-5 YEAR US CORPORATE EXCHANGE TRADED FUND)
- (三)群益全方位收益傘型證券投資信託基金之群益全球策略收益金融債券證券投資信託基金(以下稱「群益全球策略收益金融債券基金(本子基金有一定比重投資於非投資等級之高風險債券且基金之配息來源可能為本金)」)(CAPITAL GLOBAL FINANCIAL BOND FUND)
- 二、基金種類：傘型。
- (一)群益 0-1 年期美國政府債券 ETF 基金：指數股票型 (Exchange Traded Fund；ETF)。
- (二)群益 1-5 年期投資等級公司債 ETF 基金：指數股票型 (Exchange Traded Fund；ETF)。
- (三)群益全球策略收益金融債券基金(本子基金有一定比重投資於非投資等級之高風險債券且基金之配息來源可能為本金)：債券型。
- 三、基本投資方針：另詳見本公開說明書「壹、一、(九)基本投資方針及範圍簡述」內容
(請詳本公開說明書第 6~16 頁)
- 四、基金型態：開放式
- 五、基金投資地區：投資於國內外之有價證券
- 六、本基金計價幣別：
- (一)群益 0-1 年期美國政府債券 ETF 基金：新臺幣。
- (二)群益 1-5 年期投資等級公司債 ETF 基金：新臺幣。
- (三)群益全球策略收益金融債券基金(本子基金有一定比重投資於非投資等級之高風險債券且基金之配息來源可能為本金)：新臺幣、美元及人民幣。
- 七、本次發行總面額：
- (一)群益 0-1 年期美國政府債券 ETF 基金：首次核准募集金額，最高為新臺幣貳佰億元整。
- (二)群益 1-5 年期投資等級公司債 ETF 基金：首次核准募集金額，最高為新臺幣貳佰億元整。
- (三)群益全球策略收益金融債券基金(本子基金有一定比重投資於非投資等級之高風險債券且基金之配息來源可能為本金)：本基金首次淨發行總面額，最高為等值新臺幣貳佰億元整。
- 八、本次核准發行受益權單位數：

(一)群益 0-1 年期美國政府債券 ETF 基金：伍億個單位

(二)群益 1-5 年期投資等級公司債 ETF 基金：伍億個單位

(三)群益全球策略收益金融債券基金(本子基金有一定比重投資於非投資等級之高風險債券且基金之配息來源可能為本金)：新臺幣計價受益權單位首次淨發行受益權單位總數最高為壹拾億個受益權單位；外幣計價受益權單位首次淨發行受益權單位總數最高為基準受益權單位壹拾億個受益權單位。

九、保證機構名稱：本基金非「保本型基金」無需保證機構

十、證券投資信託事業名稱：群益證券投資信託股份有限公司

本基金各子基金經金融監督管理委員會同意生效，惟不表示本基金之各子基金絕無風險。本證券投資信託事業以往之經理績效不保證本基金之最低投資收益；證券投資信託事業除盡善良管理人之注意義務外，不負責本基金各子基金之盈虧，亦不保證最低之收益，投資人申購前應詳閱基金公開說明書。本基金各子基金並無受存款保險、保險安定基金或其他相關保障機制之保障，基金投資可能發生部分或全部本金之損失，投資人須自負盈虧。

【群益全球策略收益金融債券基金(本子基金有一定比重投資於非投資等級之高風險債券且基金之配息來源可能為本金)】：本基金的配息可能由基金的收益或本金中支付，任何涉及由本金支出的部份，可能導致原始投資金額減損，投資人於申購時應謹慎考量。本基金各子基金配息組成項目，可於經理公司網站查詢。

【群益 0-1 年期美國政府債券 ETF 基金及群益 1-5 年期投資等級公司債 ETF 基金】

本基金二檔子基金為指數股票型基金採最佳化法，所追蹤之標的指數分別為「ICE BofA 0-1 年期美國政府公債指數」及「ICE 1-5 年期成熟市場超大型美元公司債(發行年期 6 年內)指數」。有關本基金二檔子基金運用限制及投資風險之揭露，請詳見本公開說明書第 48~50 頁及第 63~71 頁。投資主要風險包括：利率風險、匯率風險、債券交易市場流動性不足之風險、投資無擔保公司債之風險及債券發行人違約之信用風險。本子基金或有因利率變動、匯率變動、各國貨幣匯率之升或貶而將影響本子基金的淨值及利息，債券交易市場流動性不足及定期存單提前解約而影響基金淨值下跌之風險；同時或有受益人大量買回時，發生延遲給付買回價款之可能；而基金資產中之債券皆隱含其發行者無法償付本息之違約風險，本子基金所投資標的發生上開風險時，本子基金之淨資產價值可能因此產生波動。**【群益 1-5 年期投資等級公司債 ETF 基金】**最高可投資基金總資產 10%於符合美國 Rule144A 規定之債券，該債券屬私募性質，較可能發生流動性不足，財務訊息揭露不完整或因價格不透明導致波動性較大之風險。

【群益全球策略收益金融債券基金(本子基金有一定比重投資於非投資等級之高風險債券且基金之配息來源可能為本金)】

非投資等級債券之信用評等未達投資等級或未經信用評等，且對利率變動的敏感度甚高，故本子基金可能會因利率上升、市場流動性下降，或債券發行機構違約不支付本金、利息或破產而

【群益全方位收益傘型基金：調整指數評價時間】

蒙受虧損。本子基金不適合無法承擔相關風險之投資人。由於本子基金亦得投資於非投資等級債券，故投資人投資本子基金不宜占其投資組合過高之比重。本子基金最高可投資基金總資產10%於符合美國 Rule144A 規定之債券，該債券屬私募性質，較可能發生流動性不足，財務訊息揭露不完整或因價格不透明導致波動性較大之風險。

本子基金得投資轉換公司債，由於該債券同時兼具債券與股票之性質，因此除利率風險、流動性風險及信用風險外，還可能因投資標的之股票價格波動造成該轉換公司債價格波動，且投資非投資等級或未受信用評等之轉換公司債，所承受之信用風險高於一般債券。

本子基金投資策略主要瞄準債券發行主體的資本結構、收益與風險的機會分析，參與次順位債券的投資機會，原則上投資於次順位債券總金額將佔本子基金淨資產價值達百分之五十(50%)以上，由於次順位債券求償順位低於一般主順位債券，因此需承擔較高投資風險。

本子基金得投資應急可轉換債券(CoCo Bond)及具總損失吸收能力債券(TLAC Bond)，且投資於 TLAC Bond 上限為本子基金淨資產價值百分之七十(70%)，由於是類債券為新的運作機制，因此除了流動性風險及變現性風險外，還可能有金融領域集中度風險、本金減計風險、轉換風險及未知風險等相關風險。

由於本子基金之淨資產價值係以新臺幣、美元與人民幣計價，因此當各投資國之貨幣對美元之匯率、或美元對新臺幣、人民幣之匯率發生變動時，將會影響本基金以新臺幣計價、美元計價或人民幣計價之淨資產價值。本子基金雖然可從事換匯、遠期外匯、換匯換利交易、新臺幣與外幣間匯率選擇權及外幣間匯率避險之操作，以降低外匯的匯兌風險，但不表示風險得以完全規避。另投資人與銀行進行外匯交易有賣價與買價之差異，投資人進行換匯時須承擔買賣價差，此價差依各銀行報價而定。

有關本子基金運用限制及投資風險之揭露，請詳見本公開說明書第 50~51 頁及第 72~76 頁。本子基金主要投資風險包括利率風險、匯率風險、債券交易市場流動性不足之風險、投資無擔保公司債之風險、債券發行人違約之信用風險、從事衍生性金融商品交易之風險及循債券通投資大陸地區的主要風險。本子基金或有因利率變動、匯率變動、各國貨幣匯率之升或貶而將影響本基金的淨值及利息，債券交易市場流動性不足及定期存單提前解約而影響基金淨值下跌之風險；同時或有受益人大量買回時，發生延遲給付買回價款之可能；而基金資產中之債券皆隱含其發行者無法償付本息之違約風險，本子基金所投資標的發生上開風險時，本子基金之淨資產價值可能因此產生波動。

本基金各子基金配息將優先參考基金投資組合或指數之平均票面利率、收益率(Yield-to-Maturity)或股息率為目標，盡可能貼近合理之息率範圍，但若發生非經理公司可控之因素，如配息前基金出現大額買回，導致受益權單位數大幅變動，則經理公司將配合調整基金收益分配之配發率(實際分配之收益/經會計師查核後之可分配收益)，以期達到合理貼近前述息率範圍。

【群益 0-1 年期美國政府債券 ETF 基金及群益 1-5 年期投資等級公司債 ETF 基金】

指數免責聲明：

經許可使用來源 ICE Data Indices, LLC (「以下稱 ICE Data」)。「ICE BofA 0-1 年期美國政府公債指數 (ICE BofA 0-1 Year US Treasury Index)」及「ICE 1-5 年期成熟市場超大型美元公司債(發行年期 6 年內)指數 (ICE 1-5 Year US Ultra Large Cap Developed Markets Corporate Maximum 6-Year Original Maturity Index)」SM/® (以下稱「系列指數」)係 ICE Data 或其關係企業之服務/營業標章，且已與系列指數一併授權以供群益投信針對「群益 0-1 年期美國政府債券 ETF 證券投資信託基金」及「群益 1-5 年期投資等級公司債 ET

F 證券投資信託基金」使用之。群益投信及本基金各子基金均非由 ICE Data Indices, LLC、其關係企業或第三人供應商（「ICE Data 和其供應商」）贊助、背書、販售或宣傳。ICE Data 和其供應商針對尤其是產品內之證券投資明智性、信託或指數追蹤一般市場績效之能力，不做任何相關聲明或保證。ICE Data 對群益投信之惟一關係，僅止於授權特定商標和商號以及指數或指數成分。指數係由 ICE Data 決定、組成和結算，與群益投信或產品或產品持有人無關。ICE Data 無義務於決定、組成或結算指數時，將群益投信或產品持有人之需求納入考量。ICE Data 不負責亦未參與決定應發行產品之時機、價格或數量，或產品訂價、銷售、認購或贖回依據之決定或公式結算。除特定慣例指數結算服務以外，ICE Data 提供之所有資料均為一般性質資料，非為群益投信或其他任何人、實體或法人團體量身訂作之資料。ICE Data 無義務且不負責管理、行銷或交易產品。ICE Data 非投資顧問。ICE Data 不推薦以納入指數範圍內證券之方式購買、銷售或持有該證券。納入指數範圍內證券亦不得被視為投資建議。

【群益 0-1 年期美國政府債券 ETF 基金及群益 1-5 年期投資等級公司債 ETF 基金】

本子基金為被動式管理之基金，採用指數化策略複製追蹤標的指數績效表現為本子基金投資組合管理之目標，本子基金投資績效表現將視所追蹤標的指數的走勢而定，當標的指數的成分股價格波動劇烈或變化時，本子基金之淨資產價值將有大幅波動的風險。

本子基金表現未能緊貼標的指數之風險

- (1) 標的指數可能因成分券的剔除或加入而產生變化，當標的指數成分券發生變化或權重改變時，基金的投資組合內容不一定能及時調整與標的指數相同，可能使基金報酬與標的指數產生偏離。
- (2) 本子基金非全數以標的指數成分券建構基金整體投資部位，亦得持有證券相關商品建構投資組合，本子基金與標的指數相關性將受到基金持股比重或證券相關商品與標的指數之相關性等因素影響。此外，各子基金所持有的證券相關商品部位，因期貨的價格發現功能使其對市場信息、多空走勢之價格反應可能不同於債券，因此當市場出現特定信息時，本子基金淨資產價值將同時承受期貨及股票對市場信息反應不一所產生的價格波動影響，可能使基金報酬與標的指數產生偏離。
- (3) 本子基金淨資產價值受到所交易投資商品成交價格、交易費及經理費、保管費、上櫃費、指數授權費等必要費用支出等因素，可能使基金報酬與標的指數產生偏離。
- (4) 本子基金以新臺幣計價，而基金所投資的標的指數成分券或證券相關商品可能為新臺幣以外之貨幣計價，因此匯率波動風險可能使基金報酬與標的指數產生偏離。本子基金主要持有之外幣為美元，因此當美元相對臺幣走強時，基金報酬率會增加，將使本子基金表現優於標的指數；反之，美元相對臺幣走弱時，基金報酬率會減少，將使基金表現弱於標的指數，投資人需留意美元相對臺幣之強弱將影響基金跟蹤標的指數之效果。

【群益 0-1 年期美國政府債券 ETF 基金及群益 1-5 年期投資等級公司債 ETF 基金】

本子基金自上櫃日（含當日）起之申購，經理公司將依本子基金「現金申購買回清單」所列示之「每現金申購基數約當市值」乘以一定比例，加計申購手續費，向申購人預收申購價金。

本子基金上櫃前於募集期間所申購的每受益權單位淨資產價值，不等同於本子基金上櫃後之價格，投資人需自行承擔期間本子基金因建倉使價格波動所產生之折價或溢價風險。本子基金上櫃日前(不含當日)，經理公司不接受本子基金受益權單位數之買回。本子基金上櫃後之買賣成交價格並無升降幅度限制，且應依財團法人中華民國證券櫃檯買賣中心(以下簡稱「證券櫃檯買賣中心」)之相關規定辦理。

本子基金上櫃日前(不含當日)，經理公司不接受本子基金受益權單位數之買回。

本子基金於上櫃日後將依證券櫃檯買賣中心所規定於臺灣證券交易時間內提供盤中估計淨值供投資人參考。本子基金淨值以新臺幣計價而基金主要投資標的為債券或期貨，因此匯率波動會影響本子基金淨值之計算，而計算盤中估計淨值所使用的盤中即時匯率，因評價時點及資訊來源不同，與實際基金淨值計算之匯率或有差異，因此計算盤中估計淨值與實際基金淨值計算之基金投組或有差異，投資人應注意盤中估計淨值與實際淨值可能有誤差值之風險，經理公司於臺灣證券交易時間內提供的盤中估計淨值僅供投資人參考，實際淨值應以經理公司最終公告之每日淨值為準。

本子基金受益憑證為記名式，採無實體發行，不印製實體受益憑證，委由集中保管事業以帳簿劃撥方式交付受益憑證，受益人不得申請領回實體受益憑證。

【群益全球策略收益金融債券基金(本子基金有一定比重投資於非投資等級之高風險債券且基金之配息來源可能為本金)】

本子基金成立日後，申購人每次申購 A 類型及 NA 類型(累積型)各計價類別受益權單位之最低發行價額為新臺幣壹仟元整、美元壹仟元整或人民幣陸仟元整；申購 I 類型(累積型)新臺幣計價受益權單位之最低發行價額為伍仟萬元整；申購 B 類型及 NB 類型(月配型)各計價類別受益權單位之最低發行價額為新臺幣壹拾萬元整、美元參仟元整或人民幣貳萬元整。前述申購人每次申購(含轉申購)之最低發行價額，經經理公司同意者，不在此限。

本子基金受益憑證為記名式，採無實體發行，不印製實體受益憑證，委由集中保管事業以帳簿劃撥方式交付受益憑證，受益人不得申請領回實體受益憑證。

投資遞延手續費 NA 類型及 NB 類型者，其手續費之收取將於買回時支付，且該費用將依持有期間而有所不同，其餘費用之計收與前收手續費類型完全相同，亦不加計分銷費用，請詳閱第 9 2 頁，「受益人應負擔費用之項目及其計算、給付方式」單元。

【群益全球策略收益金融債券基金(本子基金有一定比重投資於非投資等級之高風險債券且基金之配息來源可能為本金)】

為避免因受益人短線交易頻繁，造成本子基金管理費及交易成本增加，進而損及長期持有本子基金之受益人的權益或稀釋本子基金之獲利，故，本子基金不歡迎受益人進行短線交易。

本基金各子基金收益分配之受益權單位均採配息機制，【群益 0-1 年期美國政府債券 ETF 基金】及【群益 1-5 年期投資等級公司債 ETF 基金】為季配息機制；【群益全球策略收益金融

債券基金(本子基金有一定比重投資於非投資等級之高風險債券且基金之配息來源可能為本金)】為月配息機制，「基金配息率」不代表基金報酬率，且過去配息率不代表未來配息率，基金淨值可能因市場因素而上下波動。

本公開說明書之內容如有虛偽或隱匿之情事者，應由本證券投資信託事業及負責人與其他曾在公開說明書上簽章者依法負責。

查詢本公開說明書之網址，包括金管會指定之資訊申報網站之網址及公司揭露公開說明書相關資料之網址。

1. 「群益投信理財網」 (www.capitalfund.com.tw)
2. 「公開資訊觀測站」 (mops.twse.com.tw)

經理公司對受益人「通知」方式重要訊息：

1. 依受益人名簿記載之通訊地址郵寄之；其指定有代表人者通知代表人，但經受益人同意者，得以傳真或電子郵件方式為之。
2. 受益人通知經理公司、基金保管機構或事務代理機構時，應以書面、掛號郵寄方式為之。
3. 經理公司或清算人【群益 0-1 年期美國政府債券 ETF 基金及群益 1-5 年期投資等級公司債 ETF 基金】依信託契約第三十二條第三項第一款或【群益全球策略收益金融債券基金(本子基金有一定比重投資於非投資等級之高風險債券且基金之配息來源可能為本金)】依信託契約第三十一條第三項第一款方式向受益人通知者，受益人之地址、傳真號碼或電子信箱變更時，受益人應即向經理公司或事務代理機構辦理變更登記或書面通知，否則，經理公司或清算人依信託契約規定為送達時，以送達至受益人各原所載之地址、傳真號碼或電子信箱視為已依法送達。

刊印日期：民國一一年九月

• 本基金之經理公司

名 稱：群益證券投資信託股份有限公司
 臺北總公司地址：臺北市大安區敦化南路二段 69 號 15 樓 電話：(02)2706-7688
 高雄分公司地址：高雄市苓雅區四維三路 6 號 19 樓之 1 電話：(07)335-1678
 臺中分公司地址：臺中市西屯區文心路二段 201 號 14 樓之 8 電話：(04)2301-2345
 網 址：www.capitalfund.com.tw
 發 言 人：林慧玟 執行副總 電話：(02)2706-7688
 電子郵件信箱：spokesman@mail.citfund.com.tw

• 本基金之基金保管機構

【群益 0-1 年期美國政府債券 ETF 基金】

名稱：中國信託商業銀行股份有限公司
 地址：台北市南港區經貿二路 168 號 電話：(02)3327-7777
 網址：www.chinatrust.com.tw

【群益 1-5 年期投資等級公司債 ETF 基金】

名稱：中國信託商業銀行股份有限公司
 地址：台北市南港區經貿二路 168 號 電話：(02)3327-7777
 網址：www.chinatrust.com.tw

【群益全球策略收益金融債券基金(本子基金有一定比重投資於非投資等級之高風險債券且基金之配
 息來源可能為本金)】

名稱：第一商業銀行股份有限公司
 地址：台北市重慶南路一段三十號 電話：(02)2348-1111
 網址：www.firstbank.com.tw

• 本基金之受託管理機構：無

• 本基金之國外投資顧問公司

【群益全球策略收益金融債券基金(本子基金有一定比重投資於非投資等級之高風險債券且基金之配
 息來源可能為本金)】

名稱：Spectrum Asset Management, Inc.
 地址：2 High Ridge Park, Stamford, CT 06905, USA 電話：203-322-0189
 網址：https://www.samipfd.com

• 本基金之國外受託基金保管機構

【群益 0-1 年期美國政府債券 ETF 基金】

名稱：滙豐機構信託服務(亞洲)有限公司
 HSBC Institutional Trust Services (Asia) Limited
 地址：香港皇后大道中 1 號滙豐總行大廈 30 樓 電話：852-2841-1713
 Level 30, HSBC Main Building, 1 Queen's Road, Hong Kong
 網址：www.hsbcnet.com

【群益 1-5 年期投資等級公司債 ETF 基金】

名稱：滙豐機構信託服務(亞洲)有限公司
 HSBC Institutional Trust Services (Asia) Limited
 地址：香港皇后大道中 1 號滙豐總行大廈 30 樓 電話：852-2841-1713
 Level 30, HSBC Main Building, 1 Queen's Road, Hong Kong
 網址：www.hsbcnet.com

【群益全方位收益傘型基金：調整指數評價時間】

【群益全球策略收益金融債券基金(本子基金有一定比重投資於非投資等級之高風險債券且基金之配息來源可能為本金)】

名稱：美國道富銀行 State Street Bank and Trust Company

地址：One Lincoln Street, Boston, Massachusetts 02111,
United States of America

電話：+1-617-7863000

網址：www.statestreet.com

- 本基金之保證機構：無
- 本基金之受益憑證簽證機構：無
- 本基金之受益憑證事務代理機構：無
- 本基金之財務報告簽證會計師

【群益 0-1 年期美國政府債券 ETF 基金】

會計師姓名：李逢暉

事務所名稱：安侯建業會計師事務所

地址：台北市信義區信義路五段 7 號 68 樓(台北 101 大樓) 電話：(02)8101-6666

網址：www.kpmg.com.tw

【群益 1-5 年期投資等級公司債 ETF 基金】

會計師姓名：李逢暉

事務所名稱：安侯建業會計師事務所

地址：台北市信義區信義路五段 7 號 68 樓(台北 101 大樓) 電話：(02)8101-6666

網址：www.kpmg.com.tw

【群益全球策略收益金融債券基金(本子基金有一定比重投資於非投資等級之高風險債券且基金之配息來源可能為本金)】

會計師姓名：莊碧玉

事務所名稱：勤業眾信聯合會計師事務所

地址：台北市信義區松仁路 100 號 20 樓

電話：(02)2725-9988

網址：www.deloitte.com

- 經理公司或本基金之信用評等機構：無
- 本基金公開說明書之分送計畫

陳列處所：經理公司

索取方式：投資人可前往陳列處索取，電洽經理公司或逕由經理公司網站、公開資訊觀測站
下載

分送方式：向經理公司索取者，本經理公司將以郵寄或電子郵件傳輸方式分送投資人

• 投資人爭議處理及申訴管道

基金交易所生紛爭，投資人可向經理公司、中華民國證券投資信託暨顧問商業同業公會或財團法人金融消費評議中心提出申訴。

經理公司客服專線：(02)2706-9777、中華民國證券投資信託暨顧問商業同業公會電話：(02)2581-7288、
財團法人金融消費評議中心電話：0800-789-885，網址(<http://www.foi.org.tw/>)

【群益全方位收益傘型基金：調整指數評價時間】

群益全方位收益傘型證券投資信託基金

公開說明書目錄

壹、基金概況	1
一、基金簡介	1
二、基金性質	38
三、證券投資信託事業、基金保管機構及基金保證機構之職責.....	39
四、基金投資	44
五、投資風險揭露	63
六、收益分配	77
七、申購受益憑證	77
八、買回受益憑證	84
九、受益人之權利及費用負擔	89
十、基金之資訊揭露	95
十一、基金運用狀況:.....	100
十二、指數股票型基金應再敘明事項	100
貳、證券投資信託契約主要內容	111
一、基金名稱、證券投資信託事業名稱、基金保管機構名稱、基金存續期間	111
二、基金發行總面額及受益權單位總數	111
三、受益憑證之發行及簽證	111
四、受益憑證之申購	113
五、基金之成立與不成立	113
六、受益憑證之上櫃及終止上櫃	114
七、基金之資產	114
八、基金應負擔之費用	115
九、受益人之權利、義務與責任	117
十、經理公司之權利、義務與責任	117
十一、基金保管機構之權利、義務與責任.....	117
十二、運用本基金投資證券之基本方針及範圍.....	117
十三、收益分配	117
十四、受益憑證之買回	117
十五、本基金淨資產價值及每受益權單位淨資產價值之計算.....	117
十六、經理公司之更換	120

十七、基金保管機構之更換	120
十八、證券投資信託契約之終止及本基金受益憑證之終止上櫃.....	121
十九、基金之清算	122
二十、受益人名簿	123
二十一、受益人會議	123
二十二、通知及公告	123
二十三、證券投資信託契約之修正	124
參、證券投資信託事業概況.....	125
一、事業簡介	125
二、事業組織	128
三、利害關係公司揭露	135
四、營運概況	138
五、最近二年度受金管會處罰之情形	153
六、對受益人權益有重大影響之訴訟或非訴訟事件.....	153
肆、受益憑證銷售機構及買回機構之名稱、地址及電話.....	153
伍、其他經金融監督管理委員會規定應記載事項.....	157
一、證券投資信託事業遵守中華民國證券投資信託暨顧問商業同業公會會員 自律公約之聲明書（附錄一）	157
二、證券投資信託事業內部控制制度聲明書（附錄二）	157
三、證券投資信託事業公司治理運作情形（附錄三）	157
四、本次發行之基金信託契約與信託契約範本條文對照表（附錄四）	157
五、其他金管會規定應特別記載之事項	157
· 本基金受益憑證銷售及買回機構之名稱、地址、電話.....	157
· 本基金之「基金資產價值之計算標準」及「基金淨資產價值計算之可容忍偏差率 標準及處理作業辦法」（附錄五）	157
· 本基金主要投資國（地區）經濟環境之簡要說明（附錄六）	157
· 具損失吸收能力之債券介紹（附錄七）	157

壹、基金概況

一、基金簡介

(一)發行總面額

【群益 0-1 年期美國政府債券 ETF 基金】

首次募集金額，最高為新臺幣貳佰億元整，最低為新臺幣貳億元。

【群益 1-5 年期投資等級公司債 ETF 基金】

首次募集金額，最高為新臺幣貳佰億元整，最低為新臺幣貳億元。

【群益全球策略收益金融債券基金(本子基金有一定比重投資於非投資等級之高風險債券且基金之配息來源可能為本金)】

首次淨發行總面額，最高為等值新臺幣貳佰億元，最低為等值新臺幣參億元，各計價受益權單位首次淨發行總面額為：

- 1.新臺幣計價受益權單位首次淨發行總面額最高為新臺幣壹佰億元。
- 2.外幣計價受益權單位首次淨發行總面額最高為等值新臺幣壹佰億元。

(二)基準受益權單位、受益權單位總數及各類型受益權單位與基準受益權單位之換算比率

【群益 0-1 年期美國政府債券 ETF 基金】

首次淨發行受益權單位總數，最高為伍億個受益權單位。

【群益 1-5 年期投資等級公司債 ETF 基金】

首次淨發行受益權單位總數，最高為伍億個受益權單位。

【群益全球策略收益金融債券基金(本子基金有一定比重投資於非投資等級之高風險債券且基金之配息來源可能為本金)】

首次淨發行總面額最高為等值新臺幣貳佰億元，最低為等值新臺幣參億元。其中，

- 1.基準受益權單位：指用以換算各類型受益權單位，計算本子基金總受益權單位數之依據，本子基金基準受益權單位之計價貨幣為新臺幣，基準受益權單位面額為新臺幣壹拾元。
- 2.本子基金之新臺幣計價受益權單位，首次淨發行受益權單位總數最高為壹拾億個受益權單位(包括 A 類型、NA 類型(累積型)及 B 類型、NB 類型(月配型)及 I 類型(累積型)新臺幣計價類別受益權單位合計)；外幣計價受益權單位首次淨發行受益權單位總數最高為基準受益權單位壹拾億個受益權單位(包括 A 類型、NA 類型(累積型)及 B 類型、NB 類型(月配型)美元計價類別與人民幣計價類別受益權單位合計)。
- 3.新臺幣計價受益權單位與基準受益權單位之換算比率為 1:1；美元計價受益權單位與基準受益權單位之換算比率以美元計價受益權單位面額按募集期間最末日當日依信託契約第三十條第二項規定所取得新臺幣與美元之收盤匯率換算為新臺幣後，除以基準受益權單位面額得出；人民幣計價受益權單位與基準受益權單位之換算比率，以人民幣計價受益權單位面額按募集期間最末日當日依信託契約第三十條第二項規定所取得人民幣對美元之匯率，再依美元對新臺幣之收盤匯率換算為新臺幣後，除以基準受益權單位面額得出。

(三)每受益權單位面額

【群益 0-1 年期美國政府債券 ETF 基金】

本子基金每受益權單位之發行價格為新臺幣肆拾元。

【群益 1-5 年期投資等級公司債 ETF 基金】

本子基金每受益權單位之發行價格為新臺幣肆拾元。

【群益全球策略收益金融債券基金(本子基金有一定比重投資於非投資等級之高風險債券且基金之配息來源可能為本金)】

本子基金各類型受益權單位之每受益權單位面額分別為新臺幣壹拾元、美元壹拾元及人民幣壹拾元。

(四)得否追加發行

【群益 0-1 年期美國政府債券 ETF 基金】

本子基金經金管會申報生效後，除金管會另有規定外，申請或申報日前五個營業日平均已發行單位數占原申報生效發行單位數之比率達百分之八十（80%）以上者，得辦理追加募集。

【群益 1-5 年期投資等級公司債 ETF 基金】

本子基金經金管會申報生效後，除金管會另有規定外，申請或申報日前五個營業日平均已發行單位數占原申報生效發行單位數之比率達百分之八十（80%）以上者，得辦理追加募集。

【群益全球策略收益金融債券基金(本子基金有一定比重投資於非投資等級之高風險債券且基金之配息來源可能為本金)】

本子基金經金管會申報生效後，申報日前五個營業日新臺幣計價受益權單位之平均已發行基準受益權單位數占原新臺幣計價受益權單位申報生效發行基準受益權單位數之比率達百分之八十（80%）以上；或外幣計價受益權單位之平均已發行基準受益權單位數占原外幣計價受益權單位申報生效發行基準受益權單位數之比率達百分之八十（80%）以上者，得辦理追加募集。

(五)成立條件

本基金經金管會申報生效後，除法令另有規定外，應於申報生效通知函送達日起六個月內開始募集。本基金三檔子基金之成立條件，為同時符合下列條件：

1.成立條件依各子基金之信託契約規定辦理

【群益 0-1 年期美國政府債券 ETF 基金】

依本子基金之信託契約第三條第二項之規定，於開始募集日起三十天內募足最低募集金額新臺幣貳億元整。

【群益 1-5 年期投資等級公司債 ETF 基金】

依本子基金之信託契約第三條第二項之規定，於開始募集日起三十天內募足最低募集金額新臺幣貳億元整。

【群益全球策略收益金融債券基金(本子基金有一定比重投資於非投資等級之高風險債券且基金之配息來源可能為本金)】

依本子基金之信託契約第三條第四項之規定，於開始募集日起三十天內募足最低淨發行總面額等值新臺幣參億元。

2.當本基金之三檔子基金中任一檔子基金未達成立條件時，則本基金即不成立，各子基金亦

不成立。

3.群益證券投資信託股份有限公司（以下簡稱經理公司）向金管會報備，經金管會核准備查之日起正式成立。本基金之成立日為中華民國 **108年10月8日**。

(六)預定發行日期

【群益 0-1 年期美國政府債券 ETF 基金】

經理公司發行受益憑證，應經金管會申報生效後，於開始募集前於日報或依金管會所指定之方式辦理公告。本子基金成立前，不得發行受益憑證，本子基金受益憑證發行日至遲不得超過自本子基金成立日起算三十日。

【群益 1-5 年期投資等級公司債 ETF 基金】

經理公司發行受益憑證，應經金管會申報生效後，於開始募集前於日報或依金管會所指定之方式辦理公告。本子基金成立前，不得發行受益憑證，本子基金受益憑證發行日至遲不得超過自本子基金成立日起算三十日。

【僅群益全球策略收益金融債券基金(本子基金有一定比重投資於非投資等級之高風險債券且基金之配息來源可能為本金)適用】

- 1.經理公司發行受益憑證，應經金管會申報生效後，於開始募集前於日報或依金管會所指定之方式辦理公告。本子基金成立前，不得發行受益憑證，本子基金受益憑證發行日至遲不得超過自本子基金成立日起算三十日。
- 2.本子基金受益憑證自 NA 類型各計價類別受益權單位、NB 類型各計價類別受益權單位及 I 類型計價類別受益權單位首次銷售日起，分為下列各類型發行，即 A 類型新臺幣計價受益憑證、B 類型新臺幣計價受益憑證、NA 類型新臺幣計價受益憑證、NB 類型新臺幣計價受益憑證、I 類型新臺幣計價受益憑證、A 類型美元計價受益憑證、B 類型美元計價受益憑證、NA 類型美元計價受益憑證、NB 類型美元計價受益憑證、A 類型人民幣計價受益憑證、B 類型人民幣計價受益憑證、NA 類型人民幣計價受益憑證及 NB 類型人民幣計價受益憑證。
- 3.本子基金受益憑證 I 類型新臺幣計價受益憑證首次銷售日為中華民國 109 年 9 月 21 日。

(七)存續期間（各子基金相同）

本基金之存續期間為不定期限；本基金證券投資信託契約（以下簡稱信託契約）終止時，本基金存續期間即為屆滿。

(八)投資地區及標的

子基金名稱	群益 0-1 年期美國政府債券 ETF 基金	群益 1-5 年期投資等級公司債 ETF 基金	群益全球策略收益金融債券基金(本子基金有一定比重投資於非投資等級之高風險債券且基金之配息來源可能為本金)
1. 目前可投資國家	中華民國及美國	中華民國、澳洲、比利時、加拿大、瑞士、德國、丹麥、西班牙、法國、英國、愛爾蘭、義大利、日本、荷蘭、挪威、瑞典、美國及其他指數成分債發行人之國家	全球已開發國家（美國、加拿大、澳大利亞、紐西蘭、日本、新加坡、奧地利、比利時、丹麥、芬蘭、法國、德國、愛爾蘭、義大利、盧森堡、荷蘭、挪威、葡萄牙、西班牙、瑞典、瑞士、英國等）及其他國家或地區（中國大陸地區、韓國、馬來西亞、

子基金名稱	群益 0-1 年期美國政府債券 ETF 基金	群益 1-5 年期投資等級公司債 ETF 基金	群益全球策略收益金融債券基金(本子基金有一定比重投資於非投資等級之高風險債券且基金之配息來源可能為本金)
			泰國、印尼、印度、巴基斯坦、菲律賓、墨西哥、委內瑞拉、多明尼加共和國、阿根廷、哥斯大黎加、哥倫比亞、薩爾瓦多、祕魯、烏拉圭、巴西、智利、捷克、匈牙利、波蘭、塞爾維亞、保加利亞、克羅埃西亞、土耳其、南非、象牙海岸、尼日、多哥、莫三比克、肯亞、尚比亞、以色列、埃及、沙烏地阿拉伯、卡達、阿拉伯聯合大公國、巴林、哈薩克、俄羅斯、波多黎各、香港、澳門、百慕達、直布羅陀、英屬維京群島、開曼群島等)
2.標的指數	ICE BofA 0-1 年期美國政府公債指數(ICE BofA 0-1 Year US Treasury Index)	ICE 1-5 年期成熟市場超大型美元公司債(發行年期 6 年內)指數(ICE 1-5 Year US Ultra Large Cap Developed Markets Corporate Maximum 6-Year Original Maturity Index)	-
3.投資組合管理之目標	本子基金追蹤 ICE BofA 0-1 年期美國政府公債指數報酬表現為投資目標	本子基金追蹤 ICE 1-5 年期成熟市場超大型美元公司債(發行年期 6 年內)指數報酬表現為投資目標	本子基金以追求長期之投資利得及收益之安全為投資目標
4.投資標的	(1)本子基金所投資之國內有價證券：中華民國境內符合金管會規定之任一信用評等等級之政府公債、公司債(含無擔保公司債、次順位公司債)及金融債券(含次順位金融債券)。 (2)本子基金所投資之外國有價證券： ① 中華民國境外符合金管會規定之任一信用評等等級由國家或機構所保證、發行、承銷或註冊掛牌之政府公債、公司債	(1)本子基金所投資之國內有價證券：中華民國境內符合金管會規定之任一信用評等等級之政府公債、公司債(含無擔保公司債、次順位公司債)及金融債券(含次順位金融債券)。 (2)本子基金所投資之外國有價證券： ① 中華民國境外符合金管會規定之任一信用評等等級由國家或機構所保證、發行、承銷或註冊掛牌之政府公債、公司債	(1)本子基金所投資之國內部分：政府公債、公司債(含無擔保公司債、次順位公司債)、轉換公司債、交換公司債、附認股權公司債、金融債券(含次順位金融債券、應急可轉換債券(CoCo Bond)、具總損失吸收能力債券(TLAC Bond))、國內證券投資信託事業在國內募集發行之債券型基金(含固定收益型基金)、貨幣市場型基金及追蹤、模擬或複製債券指數

子基金名稱	群益 0-1 年期美國政府債券 ETF 基金	群益 1-5 年期投資等級公司債 ETF 基金	群益全球策略收益金融債券基金(本子基金有一定比重投資於非投資等級之高風險債券且基金之配息來源可能為本金)
	<p>(含無擔保公司債、次順位公司債)及金融債券(含次順位金融債券);</p> <p>② 前述之債券不含以國內有價證券、本國上市、上櫃公司於海外發行之有價證券，及未經金管會核准或申報生效得募集及銷售之境外基金為連結標的之連動型或結構型債券。</p>	<p>(含無擔保公司債、次順位公司債)及金融債券(含次順位金融債券)及符合美國 Rule144A 規定之債券;</p> <p>② 前述之債券不含以國內有價證券、本國上市、上櫃公司於海外發行之有價證券，及未經金管會核准或申報生效得募集及銷售之境外基金為連結標的之連動型或結構型債券。</p>	<p>表現之指數股票型基金(含反向型 ETF 及槓桿型 ETF)、經金管會核准於我國境內募集發行之國際金融組織債券、依金融資產證券化條例公開招募之受益證券或資產基礎證券及依不動產證券化條例募集之不動產資產信託受益證券等有價證券。</p> <p>(2) 本子基金所投資之外國部分：</p> <p>① 國家或機構所保證或發行之債券(含政府公債、公司債(含無擔保公司債、次順位公司債)、轉換公司債、附認股權公司債、交換公司債、金融債券(含次順位金融債券、應急可轉換債券(CoCo Bond)、具總損失吸收能力債券(TLAC Bond)、金融資產證券化之受益證券或資產基礎證券、不動產資產信託受益證券及符合美國 Rule 144A 規定之債券)、本國企業赴海外發行之公司債、於外國證券交易所及其他經金管會核准之外國店頭市場交易以封閉式基金及指數股票型基金(ETF)為限之債券型及貨幣市場型基金受益憑證、基金股份或投資單位(含反向型 ETF 及槓桿型 ETF)。</p>

子基金名稱	群益 0-1 年期美國政府債券 ETF 基金	群益 1-5 年期投資等級公司債 ETF 基金	群益全球策略收益金融債券基金(本子基金有一定比重投資於非投資等級之高風險債券且基金之配息來源可能為本金)
			<p>② 經金管會核准或申報生效得募集及銷售之境外債券型基金(含固定收益型基金)及貨幣市場型基金等有價證券。</p> <p>③ 本子基金投資之外國有價證券應符合金管會之限制或禁止規定，如有關法令或相關規定修正者，從其規定。</p>
5. 證券相關商品交易	為貼近本子基金之追蹤目標與資金調度需要，經理公司得運用本子基金從事衍生自債券之期貨交易，並應符合金管會「證券投資信託事業運用證券投資信託基金從事證券相關商品交易應行注意事項」及其他金管會之相關規定。	為貼近本子基金之追蹤目標與資金調度需要，經理公司得運用本子基金從事衍生自債券之期貨交易，並應符合金管會「證券投資信託事業運用證券投資信託基金從事證券相關商品交易應行注意事項」及其他金管會之相關規定。	為避險需要或增加投資效率之目的，運用本子基金資產從事衍生自債券指數、債券、利率之期貨、選擇權、期貨選擇權或利率交換之證券相關商品交易，但從事前開證券相關商品交易均須符合金管會「證券投資信託事業運用證券投資信託基金從事證券相關商品交易應行注意事項」及其他金管會之相關規定。

前述投資標的所稱「金管會所規定之任一信用評等機構評定等級」為：

信用評等機構名稱	信用評等級
中華信用評等股份有限公司	twBBB-
澳洲商惠譽國際信用評等股份有限公司台灣分公司	BBB-(tw)
A.M. Best Company, Inc.	bbb-
DBRS Ltd.	BBB-
Fitch, Inc.	BBB-
Japan Credit Rating Agency, Ltd.	BBB-
Moody's Investor Services, Inc.	Baa3
Rating and Investment Information, Inc.	BBB-
Standard & Poor's Rating Services	BBB-
Egan-Jones Rating Company	BBB-
Kroll Bond Rating Agency	BBB-
Morningstar, Inc.	BBB-

【僅群益全球策略收益金融債券基金(本子基金有一定比重投資於非投資等級之高風險債券且基金之配息來源可能為本金)適用】

本子基金投資於應急可轉換債券 (CoCo Bond) 及具總損失吸收能力債券 (TLAC Bond)，應符合下列任一信用評等規定：

經S&P Global Ratings評定，發行評等達BB級（含）以上或；
經Moody's Investors Service評定，發行評等達Ba2級（含）以上者或；
經Fitch Ratings Ltd.評定，發行評等達BB級（含）以上者或；
經中華信用評等股份有限公司評定，發行評等達twBB級（含）以上者或；
經澳洲商惠譽國際信用評等股份有限公司台灣分公司評定，發行評等達BB（tw）級（含）以上者。

(九)基本投資方針及範圍簡述

子基金名稱	群益 0-1 年期美國政府債券 ETF 基金	群益 1-5 年期投資等級公司債 ETF 基金	群益全球策略收益金融債券基金(本子基金有一定比重投資於非投資等級之高風險債券且基金之配息來源可能為本金)
1.投資方針	<p>本子基金採用指數化策略追蹤標的指數「ICE BofA 0-1 年期美國政府公債指數」績效表現，於扣除各項必要費用後，儘可能達到追蹤標的指數之績效表現，並兼顧控制追蹤誤差值為投資管理目標。為達成前述投資管理目標及資金調度之需要，本子基金自上櫃日起，得從事以交易人身分交易衍生自債券之期貨等證券相關商品之交易，以使本子基金所投資標的指數成分債券及與標的指數成分債券或美國政府債券相關之有價證券，並加計證券相關商品之整體曝險部位，能貼近本子基金淨資產價值至百分之百（100%），且投資於標的指數成分債券總金額不低於本基金淨資產價值之百分之七十（70%）(含)。</p>	<p>本子基金採用指數化策略追蹤標的指數「ICE 1-5 年期成熟市場超大型美元公司債(發行年期 6 年內)指數」績效表現，於扣除各項必要費用後，儘可能達到追蹤標的指數之績效表現，並兼顧控制追蹤誤差值為投資管理目標。為達成前述投資管理目標及資金調度之需要，本子基金自上櫃日起，得從事以交易人身分交易衍生自債券之期貨等證券相關商品之交易，以使本子基金所投資標的指數成分債券及與標的指數成分債券或美元債券相關之有價證券，並加計證券相關商品之整體曝險部位，能貼近本子基金淨資產價值至百分之百（100%），且投資於標的指數成分債券總金額不低於本基金淨資產價值之百分之七十（70%）(含)。</p>	<p>群益全球策略收益金融債券基金(本子基金有一定比重投資於非投資等級之高風險債券且基金之配息來源可能為本金)</p> <p>1.原則上： (1)本子基金自成立日起三個月(含)後，基金資產組合之加權平均存續期間應在一年以上(含)。 (2)本子基金自成立日起六個月(含)後，投資於金融相關產業或公司之債券總金額不得低於本子基金淨資產價值之百分之六十（60%）(含)；本子基金投資於外國有價證券之總額不得低於本基金淨資產價值之百分之六十(60%)(含)；且投資於非投資等級債券之總金額不得超過本子基金淨資產價值之百分之二十（20%）(含)。前述所稱「金融相關產業或公司之債券」係指： ①由銀行（Bank）、保險（Insurance）、證券公司（Brokerage）、資產管理（Asset Management）、金融控股公司（Financial</p>

子基金名稱	群益 0-1 年期美國政府債券 ETF 基金	群益 1-5 年期投資等級公司債 ETF 基金	群益全球策略收益金融債券基金(本子基金有一定比重投資於非投資等級之高風險債券且基金之配息來源可能為本金)
			<p>Holding Company)、融資公司 (Finance Company)、金融服務公司 (Financial Services)、交易所 (Exchange) 及不動產信託 (REIT) 發行機構，或前述公司或發行機構所設立之子公司，所發行或保證之債券。</p> <p>② 依據彭博資訊系統 (Bloomberg) 顯示，該債券發行機構之產業類別屬金融 (Financial) 者。</p> <p>2. 前款所謂「非投資等級債券」係指信用評等未達下列等級，或未經信用評等機構評等之債券：</p> <p>① 中央政府債券：發行國家主權評等未達金管會規定之信用評等機構評定等級。</p> <p>② 前述①以外之債券：該債券之債務發行評等未達金管會規定之信用評等等級或未經信用評等機構評等。但轉換公司債、未經信用評等機構評等之債券，其債券保證人之長期債務信用評等符合金管會規定之信用評等機構評定達一定等級以上者或其屬債券且債券發行人之長期債務信用評等符合金管會規定之信用評等機構評定達一定等級以上者，不在此限。</p> <p>③ 金融資產證券化之受益證券或資產基礎證券、不動產資產</p>

子基金名稱	群益 0-1 年期美國政府債券 ETF 基金	群益 1-5 年期投資等級公司債 ETF 基金	群益全球策略收益金融債券基金(本子基金有一定比重投資於非投資等級之高風險債券且基金之配息來源可能為本金)
			<p>信託受益證券：該受益證券或基礎證券之債務發行評等未達金管會規定之信用評等機構評定等級或未經信用評等機構評等。</p> <p>上開信用評等機構、評等等級或規定比例，如因有關法令或相關規定修正者，從其規定。若所投資之公債本身無信用評等等級，則以該公債之國家信用評等等級為準。</p> <p>3. 本子基金所投資之債券不包括以國內有價證券、本國上市、上櫃公司於海外發行之有價證券、國內證券投資信託事業於海外發行之基金受益憑證、未經金管會核准或申報生效得募集及銷售之境外基金為連結標的之連動型或結構型債券。</p>
2. 但書條款	<p>(1) 本子基金因發生信託契約第二十條第三項情事，導致投資於標的指數成分債券的比重，不符前述 1. 投資比例之限制者，應於事實發生之次日起三個營業日內，調整投資組合至符合前述 1. 規定之比例。</p> <p>(2) 本子基金因發生申購失敗或買回失敗之情事，導致投資於標的指數成分債券的比重，不符前述 1. 投資比例之限制者，應於事實發生之次日起三個營業日內，調整投資組合至符合前述 1. 規定之比例。</p>	<p>(1) 本子基金因發生信託契約第二十條第三項情事，導致投資於標的指數成分債券的比重，不符前述 1. 投資比例之限制者，應於事實發生之次日起三個營業日內，調整投資組合至符合前述 1. 規定之比例。</p> <p>(2) 本子基金因發生申購失敗或買回失敗之情事，導致投資於標的指數成分債券的比重，不符前述 1. 投資比例之限制者，應於事實發生之次日起三個營業日內，調整投資組合至符合前述 1. 規定之比例。</p>	
3. 特殊情形	(1) 本子基金依經理公司之	(1) 本子基金依經理公司之	(1) 本子基金依經理公司之

子基金名稱	群益 0-1 年期美國政府債券 ETF 基金	群益 1-5 年期投資等級公司債 ETF 基金	群益全球策略收益金融債券基金(本子基金有一定比重投資於非投資等級之高風險債券且基金之配息來源可能為本金)
	<p>專業判斷，在特殊情形下，為分散風險、確保基金安全之目的，得不受前述 1.投資比例（百分之七十）（70%）之限制。所謂特殊情形，係指本子基金信託契約終止前一個月或：</p> <p>①任一或合計投資達本子基金淨資產價值百分之二十(20%)以上之投資所在國或地區發生重大政治性、經濟性且非預期之事件（如政變、戰爭、能源危機、恐怖攻擊、天災等）、國內外金融市場（股市、債市與匯市）暫停交易、法令政策變更（如實施外匯管制、縮小單日跌停幅度等）、不可抗力之情事，致影響該國或區域經濟發展及金融市場安定之虞者。</p> <p>②任一或合計投資達本子基金淨資產價值百分之二十(20%)以上之投資所在國或地區因實施外匯管制導致無法匯出資金。</p> <p>③任一或合計投資達本子基金淨資產價值百分之二十(20%)以上之投資所在國或地區十年期政府公債殖利率單日變動三十個基點(Basis Point)以上或連續三個交易日累計變動五十個基點以上。</p> <p>④任一或合計投資達</p>	<p>專業判斷，在特殊情形下，為分散風險、確保基金安全之目的，得不受前述 1.投資比例（百分之七十）（70%）之限制。所謂特殊情形，係指本子基金信託契約終止前一個月或：</p> <p>①任一或合計投資達本子基金淨資產價值百分之二十(20%)以上之投資所在國或地區發生重大政治性、經濟性且非預期之事件（如政變、戰爭、能源危機、恐怖攻擊、天災等）、國內外金融市場（股市、債市與匯市）暫停交易、法令政策變更（如實施外匯管制、縮小單日跌停幅度等）、不可抗力之情事，致影響該國或區域經濟發展及金融市場安定之虞者。</p> <p>②任一或合計投資達本子基金淨資產價值百分之二十(20%)以上之投資所在國或地區因實施外匯管制導致無法匯出資金。</p> <p>③任一或合計投資達本子基金淨資產價值百分之二十(20%)以上之投資所在國或地區十年期政府公債殖利率單日變動三十個基點(Basis Point)以上或連續三個交易日累計變動五十個基點以上。</p> <p>④任一或合計投資達</p>	<p>專業判斷，在特殊情形下，為分散風險、確保基金安全之目的，得不受前述 1.投資比例（百分之六十）（60%）之限制。所謂特殊情形，係指本子基金信託契約終止前一個月或：</p> <p>①任一或合計投資達本子基金淨資產價值百分之二十(20%)以上之投資所在國或地區發生重大政治性、經濟性且非預期之事件（如政變、戰爭、能源危機、恐怖攻擊、天災等）、國內外金融市場（股市、債市與匯市）暫停交易、法令政策變更（如實施外匯管制、縮小單日跌停幅度等）、不可抗力之情事，致影響該國或區域經濟發展及金融市場安定之虞者。</p> <p>②任一或合計投資達本子基金淨資產價值百分之二十(20%)以上之投資所在國或地區因實施外匯管制導致無法匯出資金。</p> <p>③任一或合計投資達本子基金淨資產價值百分之二十(20%)以上之投資所在國或地區十年期政府公債殖利率單日變動三十個基點(Basis Point)以上或連續三個交易日累計變動五十個基點以上。</p> <p>④任一或合計投資達</p>

子基金名稱	群益 0-1 年期美國政府債券 ETF 基金	群益 1-5 年期投資等級公司債 ETF 基金	群益全球策略收益金融債券基金(本子基金有一定比重投資於非投資等級之高風險債券且基金之配息來源可能為本金)
	<p>本子基金淨資產價值百分之二十(20%)以上之投資所在國或地區之貨幣單日兌美元或美元兌新台幣匯率漲跌幅達百分之五(5%)或連續三個交易日匯率累計漲跌幅達百分之八(8%)以上者。</p> <p>(2)俟前述特殊情形結束後三十個營業日內，經理公司應立即調整，以符合前述 1.之比例限制。</p>	<p>本子基金淨資產價值百分之二十(20%)以上之投資所在國或地區之貨幣單日兌美元或美元兌新台幣匯率漲跌幅達百分之五(5%)或連續三個交易日匯率累計漲跌幅達百分之八(8%)以上者。</p> <p>(2)俟前述特殊情形結束後三十個營業日內，經理公司應立即調整，以符合前述 1.之比例限制。</p>	<p>本子基金淨資產價值百分之二十(20%)以上之投資所在國或地區之貨幣單日兌美元或美元兌新台幣匯率漲跌幅達百分之五(5%)或連續三個交易日匯率累計漲跌幅達百分之八(8%)以上者。</p> <p>(2)前述(1)之特殊情形結束後三十個營業日內，經理公司應立即調整，以符合前述 1.(2)之比例限制。</p>
4. 追蹤標的指數日期	本子基金自上櫃日起追蹤標的指數	本子基金自上櫃日起追蹤標的指數	-
5. 流動性資產部位	本子基金經理公司得以現金、存放於銀行(含基金保管機構)、從事債券附買回交易等之方式保持本子基金之資產，並指示基金保管機構處理。上開資產存放之銀行及債券附買回交易對象等，應符合金管會核准或認可之信用評等機構評等達一定等級以上者。	本子基金經理公司得以現金、存放於銀行(含基金保管機構)、從事債券附買回交易等之方式保持本子基金之資產，並指示基金保管機構處理。上開資產存放之銀行及債券附買回交易對象等，應符合金管會核准或認可之信用評等機構評等達一定等級以上者。	本子基金經理公司得以現金、存放於銀行(含基金保管機構)、債券附買回交易或買入短期票券或其他經金管會規定之方式保持本基金之資產，並指示基金保管機構處理。上開資產存放之銀行、債券附買回交易對象及短期票券發行人、保證人、承兌人或標的物之信用評等，應符合金管會核准或認可之信用評等機構評等達一定等級以上者。
6. 證券相關商品交易	為貼近本子基金之追蹤目標與資金調度需要，經理公司得運用本子基金從事衍生自債券之期貨交易，並應符合金管會「證券投資信託事業運用證券投資信託基金從事證券相關商品交易應行注意事項」及其他金管會之相關規定。	為貼近本子基金之追蹤目標與資金調度需要，經理公司得運用本子基金從事衍生自債券之期貨交易，並應符合金管會「證券投資信託事業運用證券投資信託基金從事證券相關商品交易應行注意事項」及其他金管會之相關規定。	1. 為避險需要或增加投資效率之目的，運用本子基金資產從事衍生自債券指數、債券、利率之期貨、選擇權、期貨選擇權或利率交換之證券相關商品交易，但從事前開證券相關商品交易均須符合金管會「證券投資信託事業運用證券投資信託基金從事證券相關商品交易應行注意事項」及其他金管會之相關規定。如因有關法令或

子基金名稱	群益 0-1 年期美國政府債券 ETF 基金	群益 1-5 年期投資等級公司債 ETF 基金	群益全球策略收益金融債券基金(本子基金有一定比重投資於非投資等級之高風險債券且基金之配息來源可能為本金)
			<p>相關規定修正者，從其規定；</p> <p>2.為避險需要之目的從事衍生自信用相關金融商品交易，運用信用違約交換指數(CDS Index，如 CDX 系列指數與 iTraxx 系列指數等)作為信用保護的買方，且與經理公司從事衍生自信用相關金融商品交易之交易對手，除不得為經理公司之利害關係人外，並應符合下列任一信用評等機構評定之發行人信用評等等級：</p> <p>(1).經 Standard & Poor's Corporation 評定，長期債務信用評等達 BBB-級（含）以上，短期債務信用評等達 A-3 級（含）以上者或；</p> <p>(2).經 Moody' s Investors Service 評定，長期債務信用評等達 Baa3 級（含）以上，短期債務信用評等達 P-3 級（含）以上者或；</p> <p>(3).經 Fitch Ratings Ltd.評定，長期債務信用評等達 BBB-級（含）以上，短期債務信用評等達 F3 級（含）以上者或；</p> <p>(4).經中華信用評等股份有限公司評定，長期債務信用評等達 twBBB-級（含）以上，短期債務信用評等達 twA-3 級（含）以上者或；</p> <p>(5).經澳洲商惠譽國際信用評等股份有限公司台灣分公司評定，長期債務信用評等達 BBB-（tw）級（含）以上，短期債務信用評等達 F3（tw）級（含）以上者。</p>

子基金名稱	群益 0-1 年期美國政府債券 ETF 基金	群益 1-5 年期投資等級公司債 ETF 基金	群益全球策略收益金融債券基金(本子基金有一定比重投資於非投資等級之高風險債券且基金之配息來源可能為本金)																		
7.避險	<p>(1)本基金各子基金得從事換匯、遠期外匯、換匯換利交易、新臺幣與外幣間匯率選擇權及外幣間匯率避險等交易 (Proxy Hedge) (含換匯、遠期外匯、換匯換利及匯率選擇權)，其價值與期間，不得超過持有外幣資產之價值與期間，並應符合中央銀行或金管會之相關規定。如因有關法令或相關規定修改者，從其規定。</p> <p>(2)本基金各子基金所從事之外幣間匯率避險交易係以直接購買銀行所提供之二種外幣間或一籃子(Proxy basket Hedge)外幣間匯率之遠期外匯或選擇權來進行。</p>																				
8. 衍生自信用相關金融商品：【僅群益全球策略收益金融債券基金(本子基金有一定比重投資於非投資等級之高風險債券且基金之配息來源可能為本金)適用】	<p>本子基金為避險需要從事衍生自信用相關金融商品交易，即僅得為受信用保護的買方，利用信用違約交換指數(Credit Default Swap Index，以下簡稱 CDS Index，如 CDX Index 系列指數與 iTraxx Index 系列指數等交易)買入信用保護，且其相對應有價證券之範圍係以同屬投資等級或非投資等級為依據，說明如下：</p> <p>(1)CDS Index 是根據一籃子單一契約 CDS 的投資組合，以算術平均加權方式 (Equal Weight) 編製成指數，並於每半年重新檢視採樣公司並推出新的指數序列 (Series)。於其它指數不同的是，CDS Index 有固定的組合和期限。當新的指數序列推出後，以往的指數序列會繼續在市場上流通，直到期限滿為止。若其中有一家公司發生信用違約事件時，違約保護的賣方須按比例支付契約金額。</p> <p>(2)目前指數分二大系列：CDX index 及 iTraxx Index。CDX 系列指數主要以北美及新興市場為主，旗下又可分為投資等級、非投資等級及新興市場等三個子類別。iTraxx 系列指數則涵蓋歐洲及亞洲的信用違約交換指數。</p> <p style="text-align: center;">表一：CDX 與 iTraxx 之比較</p> <table border="1" data-bbox="496 1205 1520 2089"> <thead> <tr> <th></th> <th>CDX</th> <th>iTraxx</th> </tr> </thead> <tbody> <tr> <td>Region</td> <td>North America & Emerging Markets</td> <td>Europe & Asia</td> </tr> <tr> <td>Credit Event</td> <td>Bankruptcy, Failure to Pay</td> <td>Bankruptcy, Failure to Pay, Modified Restructuring</td> </tr> <tr> <td>Currency</td> <td>USD, EUR</td> <td>Europe - EUR Japan - JPY Asia ex-Japan - USD Australia - USD</td> </tr> <tr> <td>Reference Entities</td> <td>Dealer Poll - Dealers select reference entities to be added and removed (ratings, liquidity, corporate actions)</td> <td>Liquidity - A liquidity poll decides inclusions and exclusions</td> </tr> <tr> <td>Business</td> <td>USD - New York and London</td> <td>London and Target</td> </tr> </tbody> </table>				CDX	iTraxx	Region	North America & Emerging Markets	Europe & Asia	Credit Event	Bankruptcy, Failure to Pay	Bankruptcy, Failure to Pay, Modified Restructuring	Currency	USD, EUR	Europe - EUR Japan - JPY Asia ex-Japan - USD Australia - USD	Reference Entities	Dealer Poll - Dealers select reference entities to be added and removed (ratings, liquidity, corporate actions)	Liquidity - A liquidity poll decides inclusions and exclusions	Business	USD - New York and London	London and Target
	CDX	iTraxx																			
Region	North America & Emerging Markets	Europe & Asia																			
Credit Event	Bankruptcy, Failure to Pay	Bankruptcy, Failure to Pay, Modified Restructuring																			
Currency	USD, EUR	Europe - EUR Japan - JPY Asia ex-Japan - USD Australia - USD																			
Reference Entities	Dealer Poll - Dealers select reference entities to be added and removed (ratings, liquidity, corporate actions)	Liquidity - A liquidity poll decides inclusions and exclusions																			
Business	USD - New York and London	London and Target																			

子基金名稱	群益 0-1 年期美國政府債券 ETF 基金	群益 1-5 年期投資等級公司債 ETF 基金	群益全球策略收益金融債券基金(本子基金有一定比重投資於非投資等級之高風險債券且基金之配息來源可能為本金)				
		Days	EUR - London and TARGET Settlement Day	Settlement Day			
表二：CDX Index 系列							
		指數名	檔數 ¹	展期日	年期	標的物 ²	子指數
LCDX		LCDX	100	4/3, 10/3	3.5	North America First Lien Senior Secured Loan	
CDX		IG	125	3/20, 9/20	1, 2, 3, 5, 7, 10	Investment Grade	HV01- 30 names in IG with High Volatility Sectors
		HY	100	3/27, 9/27	5	High Yield	HY, B, HY, BB, HB
		XO	35	3/20, 9/20	3, 5, 7, 10	Cross-Over(7B or 6B) ³	
		EM	14(can vary)	3/20, 9/20	5	Emerging Markets (Sovereign)	
		EM Div	40	3/20, 9/20	5	Emerging Markets Diversified (Sovereign and Corporate)	
MCDX		MCDX	50 credits	4/3, 10/3	3, 5, 10	U. S. Municipal Bonds	
1. 所有指數權重為簡單算術平均數。							

子基金名稱	群益 0-1 年期美國政府債券 ETF 基金	群益 1-5 年期投資等級公司債 ETF 基金	群益全球策略收益金融債券基金(本子基金有一定比重投資於非投資等級之高風險債券且基金之配息來源可能為本金)																																																												
<p>2. 實際到期日為整數年期後的 3 個月(與付息日及 IMM 展期日一致)。</p> <p>3. 7B - 信用等級為標準普爾、穆迪及惠譽三家之一授予 BBB/Baa 等級，其他二家授予 BB/Ba 等級。6B - 信用等級為標準普爾、穆迪及惠譽授予 BB/Ba 等級。</p>																																																															
表三：iTraxx Index 系列																																																															
<table border="1" style="width: 100%; border-collapse: collapse;"> <thead> <tr> <th data-bbox="496 616 651 723"></th> <th data-bbox="651 616 842 723">指數名</th> <th data-bbox="842 616 943 723">檔數₁</th> <th data-bbox="943 616 1070 723">展期日</th> <th data-bbox="1070 616 1230 723">年期²</th> <th data-bbox="1230 616 1519 723">標的物</th> </tr> </thead> <tbody> <tr> <td data-bbox="496 723 651 1503" rowspan="6" style="text-align: center; vertical-align: middle;">iTraxx Europe</td> <td data-bbox="651 723 842 891">Europe</td> <td data-bbox="842 723 943 891">125</td> <td data-bbox="943 723 1070 891">3/20, 9/20</td> <td data-bbox="1070 723 1230 891">3, 5, 7, 10</td> <td data-bbox="1230 723 1519 891">Top 125 single name CDS contract by volume</td> </tr> <tr> <td data-bbox="651 891 842 1003">Non Financials</td> <td data-bbox="842 891 943 1003">100</td> <td data-bbox="943 891 1070 1003">3/20, 9/20</td> <td data-bbox="1070 891 1230 1003">5, 10</td> <td data-bbox="1230 891 1519 1003"></td> </tr> <tr> <td data-bbox="651 1003 842 1115">Senior Financials</td> <td data-bbox="842 1003 943 1115">25</td> <td data-bbox="943 1003 1070 1115">3/20, 9/20</td> <td data-bbox="1070 1003 1230 1115">5, 10</td> <td data-bbox="1230 1003 1519 1115"></td> </tr> <tr> <td data-bbox="651 1115 842 1227">Sub Financials</td> <td data-bbox="842 1115 943 1227">25</td> <td data-bbox="943 1115 1070 1227">3/20, 9/20</td> <td data-bbox="1070 1115 1230 1227">5, 10</td> <td data-bbox="1230 1115 1519 1227"></td> </tr> <tr> <td data-bbox="651 1227 842 1395">Crossover</td> <td data-bbox="842 1227 943 1395">45</td> <td data-bbox="943 1227 1070 1395">3/20, 9/20</td> <td data-bbox="1070 1227 1230 1395">3, 5, 7, 10</td> <td data-bbox="1230 1227 1519 1395">Sub-investment grade reference entities</td> </tr> <tr> <td data-bbox="651 1395 842 1503">High Volatility</td> <td data-bbox="842 1395 943 1503">30</td> <td data-bbox="943 1395 1070 1503">3/20, 9/20</td> <td data-bbox="1070 1395 1230 1503">3, 5, 7, 10</td> <td data-bbox="1230 1395 1519 1503"></td> </tr> <tr> <td data-bbox="496 1503 651 2045" rowspan="4" style="text-align: center; vertical-align: middle;">iTraxx Asia</td> <td data-bbox="651 1503 842 1615">Japan</td> <td data-bbox="842 1503 943 1615">50</td> <td data-bbox="943 1503 1070 1615">3/20, 9/20</td> <td data-bbox="1070 1503 1230 1615">5</td> <td data-bbox="1230 1503 1519 1615"></td> </tr> <tr> <td data-bbox="651 1615 842 1783">Asia ex-Japan IG</td> <td data-bbox="842 1615 943 1783">50</td> <td data-bbox="943 1615 1070 1783">3/20, 9/20</td> <td data-bbox="1070 1615 1230 1783">5</td> <td data-bbox="1230 1615 1519 1783"></td> </tr> <tr> <td data-bbox="651 1783 842 1895">Australia</td> <td data-bbox="842 1783 943 1895">25</td> <td data-bbox="943 1783 1070 1895">3/20, 9/20</td> <td data-bbox="1070 1783 1230 1895">5</td> <td data-bbox="1230 1783 1519 1895"></td> </tr> <tr> <td data-bbox="651 1895 842 2045">Asia ex-Japan HY</td> <td data-bbox="842 1895 943 2045">20</td> <td data-bbox="943 1895 1070 2045">3/20, 9/20</td> <td data-bbox="1070 1895 1230 2045">5</td> <td data-bbox="1230 1895 1519 2045"></td> </tr> </tbody> </table>							指數名	檔數 ₁	展期日	年期 ²	標的物	iTraxx Europe	Europe	125	3/20, 9/20	3, 5, 7, 10	Top 125 single name CDS contract by volume	Non Financials	100	3/20, 9/20	5, 10		Senior Financials	25	3/20, 9/20	5, 10		Sub Financials	25	3/20, 9/20	5, 10		Crossover	45	3/20, 9/20	3, 5, 7, 10	Sub-investment grade reference entities	High Volatility	30	3/20, 9/20	3, 5, 7, 10		iTraxx Asia	Japan	50	3/20, 9/20	5		Asia ex-Japan IG	50	3/20, 9/20	5		Australia	25	3/20, 9/20	5		Asia ex-Japan HY	20	3/20, 9/20	5	
	指數名	檔數 ₁	展期日	年期 ²	標的物																																																										
iTraxx Europe	Europe	125	3/20, 9/20	3, 5, 7, 10	Top 125 single name CDS contract by volume																																																										
	Non Financials	100	3/20, 9/20	5, 10																																																											
	Senior Financials	25	3/20, 9/20	5, 10																																																											
	Sub Financials	25	3/20, 9/20	5, 10																																																											
	Crossover	45	3/20, 9/20	3, 5, 7, 10	Sub-investment grade reference entities																																																										
	High Volatility	30	3/20, 9/20	3, 5, 7, 10																																																											
iTraxx Asia	Japan	50	3/20, 9/20	5																																																											
	Asia ex-Japan IG	50	3/20, 9/20	5																																																											
	Australia	25	3/20, 9/20	5																																																											
	Asia ex-Japan HY	20	3/20, 9/20	5																																																											

子基金名稱	群益 0-1 年期美國政府債券 ETF 基金	群益 1-5 年期投資等級公司債 ETF 基金	群益全球策略收益金融債券基金(本子基金有一定比重投資於非投資等級之高風險債券且基金之配息來源可能為本金)				
		LevX Senior	50	3/20, 9/20	5	Europe an First Lien Syndicated Loans	
<p>1. 所有指數權種為簡單算術平均數。</p> <p>2. 實際到期日為整數年期後的 3 個月(與付息日及 IMM 展期日一致)。</p> <p>(3)本公司可根據基金所需利用信用違約交換指數來減少針對於某個特定的市場曝險部位，可用來保護或避免因信用品質變化的風險。</p> <p>(4)釋例說明如下：</p> <p>①假設 3 月 20 日一檔面額 100 元，固定配息 60 基點的 CDS Index 發行。到了 5 月 10 日，風險息差為 80 基點，指數面額為 97.50，有一投資者 A 為避險需求，決定於當天進行金額一千萬元的避險操作，則投資者 A 在避險操作當時的資金流向如下：</p> <p>❶投資者 A(避險者)必須要先支付預先支付款以反映風險息差的變動，該筆支付金額為 $10,000,000 \times (100 - 97.50) / 100 = 250,000$ 元</p> <p>❷同時投資者 A 將收到應計至交易日孳息 $51/360 \times 10,000,000 \times 0.60\% = 8,500$ 元</p> <p>❸故在交易日(5 月 10 日)當天，投資者 A 將總共支付 241,500 元。</p> <p>②假設到了 8 月 30 日，投資者 A 決定結束此避險部位，而當時風險息差上升至 95 個基點，且指數面額下降至 96.67，則當日的現金流向如下：</p> <p>❶由於指數面額下降所反映的資金流入金額 $10,000,000 \times (100 - 96.67) / 100 = 333,000$ 元</p> <p>❷且投資者 A 需支付累積至當日的應計利息部分金額 $0.60\% \times 10,000,000 \times (112/360) = 18,666.7$ 元。</p> <p>❸故總收入金額為 $333,000 - 18,666.7 = 314,333.3$ 元</p> <p>(5)控管措施：</p> <p>①交易方式：僅得為受信用保護的買方，當持有之信用資產比例較高時，隨時評估市場情形，利用 CDS Index 買入信用保護。</p> <p>②交易風險：</p> <p>目前已有越來越多的 CDS Index 採用由結算所提供交易結算之服務。相較於個別雙邊議價交易，由結算所結算交割之 CDS Index，能提供較完善且一致之結算交割與保證金管理之規範，因此透過簽訂結算合約(Clearing Agreement)，進行於結算所結算交割之 CDS 指數交易，將可大幅降低管理交易對手違約風險方面的複雜度。</p> <p>參照美國自 2013 年以來幾乎所有的衍生性金融商品交換合約均已透過結算所(如 LCH, CME, ICE 三大結算所等)結算交割，該種交易模式亦被公認為最佳交易模式。</p> <p>透過結算所結算交割之衍生性金融商品交換合約，其合約損益與保證金均透過結算所結算與執行。因此，透過結算所結算交割之衍生性金融商品交換合約，無論交易對手為何，基金所主要面臨之交割風險均為該結算所。</p> <p>惟本基金並非結算所之會員，因此必須透過具備結算所會員資格之結算經紀商，與之簽訂結算合約，由其代表本基金於結算所進行結算，因此該結算經紀商之信</p>							

子基金名稱	群益 0-1 年期美國政府債券 ETF 基金	群益 1-5 年期投資等級公司債 ETF 基金	群益全球策略收益金融債券基金(本子基金有一定比重投資於非投資等級之高風險債券且基金之配息來源可能為本金)
<p>用風險，亦為本基金透過結算所結算交割之從事衍生性金融商品交換合約時，將面臨主要交割風險來源之一。</p> <p>由於結算所有其完整之保證金計算與追繳等相關之管理機制，其對所屬之結算所會員之管理與會員違約保證金之提撥等亦有系統地執行，另外，若評估結算經紀商之信用有惡化之疑慮，亦可將結算所內之交易結算權利義務轉換至其旗下之其他結算所會員，而不必結清已進行中之衍生性金融商品交換合約。相形之下，透過結算所結算交割之衍生性金融商品交換合約之交易透明度與安全性，均遠優於傳統透過ISDA而以雙邊交易合約方式之交易模式。因此若本基金優先採用透過結算所結算交割之衍生性金融商品交換合約，交易對手之信用風險對於交易之本身的影響性將可大幅降低。</p>			

(十)投資策略及特色之重點摘述

1.投資策略

【群益 0-1 年期美國政府債券 ETF 基金】

本子基金採用指數化策略複製追蹤標的指數績效表現，於扣除各項必要費用後，儘可能達到追蹤標的指數之績效表現，並兼顧控制追蹤誤差值為投資管理目標。為達上述操作目標，本子基金將參考標的指數成分債券權重資料，投資標的指數成分債券及與標的指數成分債券或美國政府債券相關之有價證券，並透過投資證券相關商品，使本子基金之整體曝險部位，能貼近本子基金淨資產價值至百分之百（100%），以達到追蹤指數績效表現，並兼顧控制追蹤誤差值之投資管理目標。

本子基金投資策略將針對整體曝險部位、有價證券曝險部位及證券相關商品曝險部位之策略詳述如下：

<p>曝險部位比重</p> <p>◆ 投資於標的指數成分債券總金額不低於本子基金淨資產價值之百分之七十（70%）（含）</p>	<p>有價證券</p>	<p>投資組合</p> <p>◆ ICE BofA 0-1 年期美國政府公債指數</p> <p>◆ 其他與標的指數成分債券或美國政府債券相關之有價證券</p>
<p>◆ 基金整體曝險部位貼近基金淨資產價值 100%</p>	<p>證券相關商品</p>	<p>◆ 經理公司為貼近本子基金之追蹤目標與資金調度需要，得運用本子基金從事衍生自債券之期貨</p>

①整體曝險部位策略

因本子基金投資目標為追蹤標的指數之報酬，透過同時投資有價證券及證券相關商品，

使得基金之整體曝險部位貼近基金淨資產價值之 100%。

②有價證券曝險部位策略

本子基金以 ICE BofA 0-1 年期美國政府公債券指數成分債券為主要投資標的，輔以投資與標的指數成分債券或美國政府債券相關之有價證券，且投資於 ICE BofA 0-1 年期美國政府公債指數成分債券總金額不低於本子基金淨資產價值之百分之七十（70%）（含）。

③證券相關商品部位曝險策略

本子基金除了投資有價證券外，亦將透過投資證券相關商品，使本子基金的整體總曝險部位貼近基金淨資產價值之 100%。

【群益 1-5 年期投資等級公司債 ETF 基金】

本子基金採用指數化策略複製追蹤標的指數績效表現，於扣除各項必要費用後，儘可能達到追蹤標的指數之績效表現，並兼顧控制追蹤誤差值為投資管理目標。為達上述操作目標，本子基金將參考標的指數成分債券權重資料，投資標的指數成分債券及與標的指數成分債券或美元債券相關之有價證券，並透過投資證券相關商品，使本子基金之整體曝險部位，能貼近本子基金淨資產價值至百分之百（100%），以達到追蹤指數績效表現，並兼顧控制追蹤誤差值之投資管理目標。

本子基金投資策略將針對整體曝險部位、有價證券曝險部位及證券相關商品曝險部位之策略詳述如下：

<p>曝險部位比重</p> <ul style="list-style-type: none"> ◆ 投資於標的指數成分債券總金額不低於本子基金淨資產價值之百分之七十（70%）（含） 	<p>有價證券</p>	<p>投資組合</p> <ul style="list-style-type: none"> ◆ ICE 1-5 年期成熟市場超大型美元公司債（發行年期 6 年內）指數 ◆ 其他與標的指數成分債券及與標的指數成分債券或美元債券相關之有價證券
<ul style="list-style-type: none"> ◆ 基金整體曝險部位貼近基金淨資產價值 100% 	<p>證券相關商品</p>	<ul style="list-style-type: none"> ◆ 經理公司為貼近本子基金之追蹤目標與資金調度需要，得運用本子基金從事衍生自債券之期貨

①整體曝險部位策略

因本子基金投資目標為追蹤標的指數之報酬，透過同時投資有價證券及證券相關商品，使得基金之整體曝險部位貼近基金淨資產價值之 100%。

②有價證券曝險部位策略

本子基金以 ICE 1-5 年期成熟市場超大型美元公司債（發行年期 6 年內）指數成分債券為主要投資標的，輔以投資與標的指數成分債券或美元債券相關之有價證券，且投資於 ICE 1-5 年期成熟市場超大型美元公司債（發行年期 6 年內）指數成分債券之總金額不低於本子基金淨資產價值之百分之七十（70%）（含）。

③證券相關商品部位曝險策略

本子基金除了投資有價證券外，亦將透過投資證券相關商品，使本子基金的整體總曝險部位貼近基金淨資產價值之 100%。

【群益全球策略收益金融債券基金(本子基金有一定比重投資於非投資等級之高風險債券且基金之配息來源可能為本金)】

- (1) 本子基金投資範疇涵蓋全球，以發達國家/地區之投資等級金融債券為投資主軸，以美國與歐洲為主，其他地區為輔。借助海外顧問公司長時間的研究金融機構資本結構的收益策略，及固定收益投資組合的管理經驗，持續蒐集訊息與分析數據，監控市場風險與企業營運變化，並搭配嚴謹的風險監管機制，作為最佳投資組合配置管理的依據。
- (2) 採取「由上而下」透過國際政經情勢、總體經濟分析再聚焦至相關監管法規與產業的深入研究，及「由下而上」從基本面研究篩選優質公司，投資策略主要瞄準債券發行主體的資本結構、收益與風險的機會分析，參與次順位債券的投資機會，依據「宏觀風險分析」、「公司體質評估」及「債券投資配置」進行投資決定，以獲取最佳的策略收益報酬為目標，原則上投資於次順位債券總金額將佔本子基金淨資產價值達百分之五十(50%)以上。
 - ① 宏觀風險分析：經理公司定期與投資顧問召開會議，透過持續掌握宏觀的視角，囊括所有投資機會與辨識相關風險。
 - ② 公司體質評估：進行深入信用分析，著重獲利能力、現金流與長期成長潛力、公司治理的篩選，並評估經濟衰退時對公司的可能衝擊。
 - ③ 債券投資配置：研究發行公司的資本結構，分析債券品質、特性、償債順位、和相關條款，考量信用風險、利率風險、流動性風險等，以掌握投資標的風險調整後的投資效益。當景氣持續擴張或衰退風險下降，觀察市場信用利差若高於合理水準，亦將伺機配置資金於非投資等級債券與 Rule 144A 債券。
- (3) 存續期間管理：本子基金將根據對總體經濟環境、投資人風險偏好、通貨膨脹預估等因素之研判，積極管理殖利率曲線風險，以決定不同市場環境下投資組合最適加權平均存續期間。比如，若預期經濟復甦將帶動勞動市場供需趨緊，物價壓力浮現，長債利率走升風險高，則縮短投資組合之加權平均存續期間，以降低利率曝險，以免長端利率上升帶來負面衝擊。反之，若評估經濟將放緩甚至步入衰退，長債利率可能下跌，則拉長投資組合之加權平均存續期間，以享有長債利率下跌所帶來的資本利得。本子基金之加權平均存續期間管理預估將以 5 年到 10 年之間為目標。

2.投資特色

子基金名稱	群益 0-1 年期美國政府債券 ETF 基金	群益 1-5 年期投資等級公司債 ETF 基金	群益全球策略收益金融債券基金(本子基金有一定比重投資於非投資等級之高風險債券且基金之配息來源可能為本金)
投資特色	1.直接參與美國債券市場 本子基金至少 70% 以上資產直接投資於美國政府之債券，並以標的指數之成分債券為主要投資標的，同時考量貼近基金追蹤目標需要，輔以交易證券相關商品，期使整體曝險部位能貼近基金淨資產價值之 100%。	1.直接參與美國債券市場 本子基金至少 70% 以上資產直接投資於美元計價之債券，並以標的指數之成分債券為主要投資標的，同時考量貼近基金追蹤目標需要，輔以交易證券相關商品，期使整體曝險部位能貼近基金淨資產價值之 100%。	1. 本子基金主要投資於全球投資等級債券，藉由深入分析發行基本面，在優質發行公司資本結構上，尋求最佳投資等級債券投資契機。

子基金名稱	群益 0-1 年期美國政府債券 ETF 基金	群益 1-5 年期投資等級公司債 ETF 基金	群益全球策略收益金融債券基金(本子基金有一定比重投資於非投資等級之高風險債券且基金之配息來源可能為本金)
	<p>2.本子基金之標的指數為「ICE BofA 0-1 年期美國政府公債指數(ICE BofA 0-1 Year US Treasury Index)」，該指數為美國財政部所發行之公債，剩餘年限小於 1 年之債券指數。美國財政部發行之公債具有信用品質佳、流動性佳等特點，且美國公債為資產配置中較佳之避險工具，提供投資人穩健投資工具。</p>	<p>2.本子基金之標的指數為「ICE 1-5 年期成熟市場超大型美元公司債(發行年期 6 年內(ICE 1-5 Year US Ultra Large Cap Developed Markets Corporate Maximum 6-Year Original Maturity Index)」，該指數為為在美國市場發行之 BBB-級以上公司債指數，剩餘年限為 1~5 年以內，發行年期 6 年以內，發行人國家為成熟市場，發行量 10 億美元以上之公司債指數。債券發行量大，債券買賣價差越小，且成分債券排除發行年期 6 年以上，可剔除流動性較差之成分債券。</p>	<p>2.提供參與全球金融產業穩健成長的投資選擇。本子基金至少 60%投資於金融相關產業或公司之債券，近十年來，全球政府加大金融產業監管力度，經營槓桿下降，財務資訊透明，公司資本體質逐年改善，整體趨勢有利於金融債券投資人。</p>
	<p>3.本子基金複製指數，投資標的透明 本子基金採用指數化策略複製追蹤標的指數績效表現，本子基金投資組合與標的指數成分債券相近，標的指數公開資訊取得容易、透明度高且易了解，更能掌握投資效益。</p>	<p>3.本子基金複製指數，投資標的透明 本子基金採用指數化策略複製追蹤標的指數績效表現，本子基金投資組合與標的指數成分債券相近，標的指數公開資訊取得容易、透明度高且易了解，更能掌握投資效益。</p>	<p>3.融合「由上而下」及「由下而上」的分析投資模式，搭配深入信用研究、償債順位與資本結構分析，及嚴謹的風險監管機制，捕捉主動管理的超額報酬，並控制下檔風險。</p>
	<p>4.投資人免除選擇標的壓力，投資決策單純化 本子基金皆屬於指數股票型基金，擬於中華民國證券櫃檯買賣中心上櫃，投資人可於國內股市交易時間以即時市場價格交易本子基金，交易方式便利且即時。指數股票型基金之經理費率通常低於一般共同基金，且本子基金之證券交易稅率皆為零，整體交易成本低廉。</p>	<p>4.投資人免除選擇標的壓力，投資決策單純化 本子基金皆屬於指數股票型基金，擬於中華民國證券櫃檯買賣中心上櫃，投資人可於國內股市交易時間以即時市場價格交易本子基金，交易方式便利且即時。指數股票型基金之經理費率通常低於一般共同基金，且本子基金之證券交易稅率皆為零，整體交易成本低廉。</p>	<p>-</p>

(十一)本基金適合之投資人屬性分析

【群益 0-1 年期美國政府債券 ETF 基金】

【群益全方位收益傘型基金：調整指數評價時間】

1. 本子基金追蹤之標的指數為 ICE BofA 0-1 年期美國政府公債指數，依據投信投顧公會之基金風險報酬等級分類標準，風險報酬等級為 RR2，適合追求穩健報酬之投資人。
2. 中華民國投信投顧公會係以基金類型、投資區域或主要投資標的／產業為分類基礎，由低至高編制為「RR1、RR2、RR3、RR4、RR5」五個風險報酬等級。惟本項風險報酬等級分類係基於一般市場狀況反映市場價格波動風險，無法涵蓋所有風險，不得作為投資唯一依據，僅供參考，投資人仍應注意所投資基金個別的風險，並斟酌個人風險承擔能力後辦理投資。本子基金之主要風險另詳見本公開說明書「壹、五、投資風險揭露」之內容。

【群益 1-5 年期投資等級公司債 ETF 基金】

1. 本子基金追蹤之標的指數為 1-5 年期成熟市場超大型美元公司債(發行年期 6 年內)指數，依據投信投顧公會之基金風險報酬等級分類標準，風險報酬等級為 RR2，適合追求穩健報酬之投資人。
2. 中華民國投信投顧公會係以基金類型、投資區域或主要投資標的／產業為分類基礎，由低至高編制為「RR1、RR2、RR3、RR4、RR5」五個風險報酬等級。惟本項風險報酬等級分類係基於一般市場狀況反映市場價格波動風險，無法涵蓋所有風險，不得作為投資唯一依據，僅供參考，投資人仍應注意所投資基金個別的風險，並斟酌個人風險承擔能力後辦理投資。本子基金之主要風險另詳見本公開說明書「壹、五、投資風險揭露」之內容。

【群益全球策略收益金融債券基金(本子基金有一定比重投資於非投資等級之高風險債券且基金之配息來源可能為本金)】

1. 本子基金為債券型基金，主要投資於全球投資等級債券，適合追求穩定收益的投資人。依「中華民國證券投資信託暨顧問商業同業公會之基金風險報酬等級分類標準」，本子基金風險收益等級之分類為 RR2，適合欲參與資產具長期增長及固定收益需求的穩健型投資人。
2. 中華民國投信投顧公會係以基金類型、投資區域或主要投資標的／產業為分類基礎，由低至高編制為「RR1、RR2、RR3、RR4、RR5」五個風險報酬等級。惟本項風險報酬等級分類係基於一般市場狀況反映市場價格波動風險，無法涵蓋所有風險，不得作為投資唯一依據，僅供參考，投資人仍應注意所投資基金個別的風險，並斟酌個人風險承擔能力後辦理投資。本子基金之主要風險另詳見本公開說明書「壹、五、投資風險揭露」之內容。

(十二)銷售開始日(各子基金相同)

本基金各子基金經金管會申報生效後，除法令另有規定外，應於申報生效通知函送達日起六個月內開始募集。

(十三)銷售方式

【群益 0-1 年期美國政府債券 ETF 基金】

1. 本子基金成立日(不含當日)前，本子基金之受益權單位，得由經理公司自行銷售或委任基金銷售機構銷售之。
2. 本子基金自成立日起至上櫃日前一營業日止，經理公司不接受本子基金受益權單位之申購。
3. 本子基金自上櫃日起，申購人得於任一營業日委託參與證券商依信託契約及本公開說明書規定之程序，向經理公司提出申購申請，參與證券商亦得自行提出申購申請。

【群益 1-5 年期投資等級公司債 ETF 基金】

1. 本子基金成立日(不含當日)前，本子基金之受益權單位，得由經理公司自行銷售或委任基金銷售機構銷售之。

2. 本子基金自成立日起至上櫃日前一營業日止，經理公司不接受本子基金受益權單位之申購。
3. 本子基金自上櫃日起，申購人得於任一營業日委託參與證券商依信託契約及本公開說明書規定之程序，向經理公司提出申購申請，參與證券商亦得自行提出申購申請。

【群益全球策略收益金融債券基金(本子基金有一定比重投資於非投資等級之高風險債券且基金之配息來源可能為本金)】

本子基金各類型之受益權單位，得由經理公司自行銷售或委任基金銷售機構銷售之。但 I 類型新臺幣計價受益權單位之申購僅得向經理公司為之。

(十四)銷售價格

【群益 0-1 年期美國政府債券 ETF 基金】

1. 本子基金成立日（不含當日）前，透過經理公司或基金銷售機構之申購
 - (1) 本子基金每受益權單位之申購價金包括發行價格及申購手續費，申購手續費不列入本子基金資產，申購手續費由經理公司訂定，用以支付推廣及發行受益憑證之費用、基金銷售機構之銷售手續費及其他有關費用。
 - (2) 本子基金成立日（不含當日）前，每受益權單位之發行價格為新臺幣肆拾元。
 - (3) 本子基金每受益權單位之發行價格乘以申購單位數所得之金額為發行價額，發行價額歸本子基金資產。
 - (4) 本子基金之申購手續費最高不得超過發行價額之百分之二（2%），依投資人所申購之發行價額，由基金銷售機構與投資人自行議定之。
 - (5) 本子基金自成立日起，即依據標的指數成分股進行本子基金建倉，已持有成分股的價格波動將影響本子基金淨資產價值。投資人所申購的每受益權單位淨資產價值，不等同於本子基金掛牌上櫃後的價格，投資人需自行承擔本子基金成立日起至上櫃日止，該期間本子基金淨資產價值波動所產生折價或溢價之風險。
2. 本子基金上櫃日起，透過參與證券商之申購
 - (1) 經理公司應自本子基金上櫃日起之每一營業日，於其前一營業日本子基金淨資產價值結算完成後，訂定並公告本子基金每一營業日（申購日）之「現金申購買回清單」資料。前述公告，應於經理公司網站公告之。
 - (2) 本子基金上櫃日起，申購人得於任一營業日委託參與證券商依信託契約及信託契約附件三「群益 0-1 年期美國政府債券 ETF 證券投資信託基金受益憑證申購暨買回作業處理準則（以下簡稱處理準則）」規定之程序，向經理公司提出申購申請，參與證券商亦得自行提出申購申請。經理公司對於是否接受申請有決定權，惟經理公司不接受申購申請時，應依處理準則規定辦理。
 - (3) 本子基金每一申購基數之申購手續費最高不得超過本子基金每現金申購基數約當市值之百分之二（2%），由參與證券商與投資人自行議定之。
3. 有關本子基金銷售價格之計算，另詳見本公開說明書「壹、七、申購受益憑證」之內容。

【群益 1-5 年期投資等級公司債 ETF 基金】

1. 本子基金成立日（不含當日）前，透過經理公司或基金銷售機構之申購
 - (1) 本子基金每受益權單位之申購價金包括發行價格及申購手續費，申購手續費不列入本子基金資產，申購手續費由經理公司訂定，用以支付推廣及發行受益憑證之費用、基金銷售機構之銷售手續費及其他有關費用。
 - (2) 本子基金成立日（不含當日）前，每受益權單位之發行價格為新臺幣肆拾元。
 - (3) 本子基金每受益權單位之發行價格乘以申購單位數所得之金額為發行價額，發行價額歸本子基金資產。
 - (4) 本子基金之申購手續費最高不得超過發行價額之百分之二（2%），依投資人所申購之發

行價額，由基金銷售機構與投資人自行議定之。

(5) 本子基金自成立日起，即依據標的指數成分股進行本子基金建倉，已持有成分股的價格波動將影響本子基金淨資產價值。投資人所申購的每受益權單位淨資產價值，不等同於本子基金掛牌上櫃後的價格，投資人需自行承擔本子基金成立日起至上櫃日止，該期間本子基金淨資產價值波動所產生折價或溢價之風險。

2. 本子基金上櫃日起，透過參與證券商之申購

(1) 經理公司應自本子基金上櫃日起之每一營業日，於其前一營業日本子基金淨資產價值結算完成後，訂定並公告本子基金每一營業日（申購日）之「現金申購買回清單」資料。前述公告，應於經理公司網站公告之。

(2) 本子基金上櫃日起，申購人得於任一營業日委託參與證券商依信託契約及信託契約附件三「群益 1-5 年期投資等級公司債 ETF 證券投資信託基金受益憑證申購暨買回作業處理準則（以下簡稱處理準則）」規定之程序，向經理公司提出申購申請，參與證券商亦得自行提出申購申請。經理公司對於是否接受申請有決定權，惟經理公司不接受申購申請時，應依處理準則規定辦理。

(3) 本子基金每一申購基數之申購手續費最高不得超過本子基金每現金申購基數約當市值之百分之二（2%），由參與證券商與投資人自行議定之。

3. 有關本子基金銷售價格之計算，另詳見本公開說明書「壹、七、申購受益憑證」之內容。

【群益全球策略收益金融債券基金(本子基金有一定比重投資於非投資等級之高風險債券且基金之配息來源可能為本金)】

1. 本子基金各類型每受益權單位之申購價金，包括發行價格及申購手續費，申購手續費由經理公司訂定；I 類型新臺幣計價受益權單位之申購價金為每受益單位之發行價格，不收申購手續費。投資人申購本子基金，申購價金應以所申購受益權單位之計價貨幣支付，涉及結匯部分並應依「外匯收支或交易申報辦法」及其相關規定辦理結匯事宜，或亦得以其本人外匯存款戶支付申購價金。

2. 本子基金成立日前（不含當日），各類型每受益權單位之發行價格分別為新臺幣壹拾元、美元壹拾元及人民幣壹拾元。

3. 本子基金成立日起，各類型受益權單位每一受益權單位之發行價格為申購日當日該類型受益權單位每一受益權單位淨資產價值。但 I 類型新臺幣計價受益權單位首次銷售日當日之發行價格應以 A 類型新臺幣計價受益權單位每受益權單位之淨資產價值為準計算之。

4. 本子基金成立後，部分類型受益權單位之淨資產價值為零者，該類型每受益權單位之發行價格，為經理公司於經理公司網站揭露之銷售價格。前述銷售價格依據信託契約第三條規定，各類型受益權單位每一受益權單位面額為壹拾元。

5. 本子基金各類型受益憑證每受益權單位之發行價格乘以申購單位數所得之金額為發行價額，發行價額歸本子基金資產。

6. 手續費由經理公司訂之，用以支付推廣及發行受益憑證之費用、基金銷售機構之銷售手續費及其他有關費用。本子基金手續費依投資人所申購之發行價額或持有期間定其適用之費率，或由基金銷售機構與投資人自行議定之。

(十五) 最低申購金額

【群益 0-1 年期美國政府債券 ETF 基金】

1. 本子基金成立日（不含當日）前，申購人每次申購之最低發行價額，新臺幣肆萬元整或其整倍數。

2. 本子基金自成立日起至上櫃日前一個營業日止，經理公司不接受本子基金受益權單位之申購。

3. 本子基金自上櫃日起，申購人應按經理公司每一營業日之「現金申購買回清單」內每現金申購基數約當市值乘以申購基數或其整倍數（每一申購基數為五十萬個受益權單位數）之

金額，加計申購手續費後，給付預收申購總價金並匯入經理公司指定之基金專戶。

【群益 1-5 年期投資等級公司債 ETF 基金】

1. 本子基金成立日（不含當日）前，申購人每次申購之最低發行價額，新臺幣肆萬元整或其整倍數。
2. 本子基金自成立日起至上櫃日前一個營業日止，經理公司不接受本子基金受益權單位之申購。
3. 本子基金自上櫃日起，申購人應按經理公司每一營業日之「現金申購買回清單」內每現金申購基數約當市值乘以申購基數或其整倍數（每一申購基數為五十萬個受益權單位數）之金額，加計申購手續費後，給付預收申購總價金並匯入經理公司指定之基金專戶。

【群益全球策略收益金融債券基金(本子基金有一定比重投資於非投資等級之高風險債券且基金之配息來源可能為本金)】

1. 本子基金成立日前（含當日），申購人每次申購各類型受益權單位之最低發行價額，A 類型及 NA 類型(累積型)新臺幣計價受益權單位為新臺幣壹萬元整、B 類型及 NB 類型(月配型)新臺幣計價受益權單位為新臺幣壹拾萬元整、A 類型及 NA 類型(累積型)美元計價受益權單位為美元參佰元整、B 類型及 NB 類型(月配型)美元計價受益權單位為美元參仟元整、A 類型及 NA 類型(累積型)人民幣計價受益權單位為人民幣貳仟元整、B 類型及 NB 類型(月配型)人民幣計價受益權單位為人民幣貳萬元整。但若申購人透過金融機構以特定金錢信託專戶或保險公司以投資型保單受託信託專戶申購，或經經理公司同意者，其申購金額不受前開最低金額之限制。
2. 本子基金成立日後，申購人每次申購之最低發行價額：
 - (1) 收益分配方式選擇 A 類型或 NA 類型(累積型)者，
 - ① 申購人每次申購之最低發行價額則為新臺幣壹仟元整、美元壹仟元整或人民幣陸仟元整。
 - ② 以定時定額扣款申購 A 類型新臺幣計價類別受益權單位者，扣款金額超過新臺幣壹仟元時，以新臺幣壹仟元或其整數倍數為限。
 - (2) 收益分配方式選擇 B 類型或 NB 類型(月配型)者，
 - ① 除定時定額扣款以外之申購者，申購人每次申購之最低發行價額則為新臺幣壹拾萬元整、美元參仟元整或人民幣貳萬元整；惟申購人於申購時已持有本類型新臺幣計價受益權單位達一萬個單位數（含）或其相對應之淨資產價值（以申購日之前二個營業日的淨資產價值為準）達新臺幣壹拾萬元（含）時，為新臺幣壹萬元整；申購人於申購時已持有本類型美元計價受益權單位達參佰個單位數（含）或其相對應之淨資產價值（以申購日之前二個營業日的淨資產價值為準）達美元參仟元（含）時，最低發行價額則為美元參佰元整；申購人於申購時已持有本類型人民幣計價受益權單位達貳仟個單位數（含）或其相對應之淨資產價值（以申購日之前二個營業日的淨資產價值為準）達人民幣貳萬元（含）時，最低發行價額則為人民幣貳仟元整。
 - ② 以定時定額扣款申購 B 類型新臺幣計價類別受益權單位者，申購人每次申購之最低發行價額為新臺幣壹萬元整；扣款金額超過新臺幣壹萬元時，以新臺幣壹仟元或其整數倍數為限。
 - (3) 選擇 I 類型新臺幣計價受益權單位者，限於符合金融消費者保護法第四條規定之「專業投資機構」或「符合一定財力或專業能力之法人」申購；申購人每次申購 I 類型新臺幣計價受益權單位之最低發行價額為新臺幣伍仟萬元整。
3. 前述 2. 規定申購人每次申購(含轉申購)之最低發行價額，
 - (1) 申購人透過金融機構以特定金錢信託專戶或保險公司以投資型保單受託信託專戶申購，或經經理公司同意者，不在此限。申購金額以「元」為單位，申購手續費另計。

- (2) 申購人申購 I 類型新臺幣計價受益權單位，除經理公司同意者，不在此限。本基金 I 類型新臺幣計價受益權單位於符合相關條件下，得申請轉換至經理公司其他基金 I 類型新臺幣計價受益權單位。申購金額以「元」為單位。
4. 受益人不得申請於經理公司同一基金或不同基金新臺幣計價受益權單位與外幣計價受益權單位間之轉申購，亦不得申請同一基金或不同基金人民幣計價受益權單位與其他外幣計價受益權單位間之轉申購。
5. 受益人申請於經理公司同一基金或不同基金外幣計價之受益權單位間之轉申購，涉及不同外幣兌換時，經理公司辦理有關兌換流程及匯率採用依據，說明如下：
- (1) 受益人不得申請轉申購經理公司所經理不同基金之不同外幣計價受益權單位。
- (2) 受益人申請不同基金同一計價類別受益權單位之轉申購，應經經理公司同意，惟其屬同一貨幣間轉換，故無匯率兌換問題。
- (3) 經理公司目前暫不開放同一基金之不同外幣計價受益權單位間之轉申購。
6. 本子基金 NA 類型各計價類別受益權單位及 NB 類型各計價類別受益權單位之買回及轉換（轉申購）說明如下：
- (1) 每次只接受每筆申購基金單位數（即指定受益憑證）之全部轉換或全部買回，除透過金融機構以特定金錢信託專戶、保險公司以投資型保單受託信託專戶或經經理公司同意者外，不得請求部分轉換或部分買回。
- (2) 持有期間未滿三年（含）者，限申請轉換至經理公司其他基金相同幣別之 N 類型、NA 類型或 NB 類型受益權單位，持有期間累計計算。
- (3) 持有期間達三年以上者，申請轉換至經理公司其他基金相同幣別之非 N 類型、NA 類型或 NB 類型受益權單位，其申購手續費之計收標準，依各該基金最新公開說明書之規定辦理。

(十六) 上櫃交易方式

【群益 0-1 年期美國政府債券 ETF 基金】

1. 經理公司於本子基金募足最低募集金額，並報經金管會核備成立後，應依法令及證券櫃檯買賣中心規定，向證券櫃檯買賣中心申請本子基金於證券交易市場上櫃。本子基金受益憑證上櫃首日競價買賣之價格，以上櫃前一營業日本子基金每受益權單位淨資產價值為參考基準，並依證券櫃檯買賣中心規定辦理。本子基金受益憑證上櫃後，經理公司得委託事務代理機構處理受益憑證事務相關事宜。
2. 本子基金受益憑證於上櫃前，除因繼承或其他法定原因移轉外，不得轉讓。本子基金上櫃後，除依信託契約第二十五條規定終止信託契約、第二十六條規定辦理清算及金管會另有規定外，僅得於證券交易市場依證券櫃檯買賣中心有關規定公開買賣。但有證券交易法第一百五十條但書規定之情事者，其轉讓方式依相關規定辦理。
3. 本子基金受益憑證之上櫃買賣，其成交價格及漲跌幅度限制，皆應依證券櫃檯買賣中心規定辦理。

【群益 1-5 年期投資等級公司債 ETF 基金】

1. 經理公司於本子基金募足最低募集金額，並報經金管會核備成立後，應依法令及證券櫃檯買賣中心規定，向證券櫃檯買賣中心申請本子基金於證券交易市場上櫃。本子基金受益憑證上櫃首日競價買賣之價格，以上櫃前一營業日本子基金每受益權單位淨資產價值為參考基準，並依證券櫃檯買賣中心規定辦理。本子基金受益憑證上櫃後，經理公司得委託事務代理機構處理受益憑證事務相關事宜。
2. 本子基金受益憑證於上櫃前，除因繼承或其他法定原因移轉外，不得轉讓。本子基金上櫃後，除依信託契約第二十五條規定終止信託契約、第二十六條規定辦理清算及金管會另有規定外，僅得於證券交易市場依證券櫃檯買賣中心有關規定公開買賣。但有證券交易法第一百五十條但書規定之情事者，其轉讓方式依相關規定辦理。

3. 本子基金受益憑證之上櫃買賣，其成交價格及漲跌幅度限制，皆應依證券櫃檯買賣中心規定辦理。

【群益全球策略收益金融債券基金(本子基金有一定比重投資於非投資等級之高風險債券且基金之配息來源可能為本金)】

本子基金係「債券型基金」，故不適用。

(十七) 證券投資信託事業為防制洗錢及打擊資恐而可能要求申購人提出文件及拒絕申購之情況（各子基金相同）

1. 申購人開戶時為因應防制洗錢需求，經理公司認為有必要需提出之證明文件：

(1) 客戶本人為自然人者：

- ① 本國人：國民身分證（未滿 14 歲且尚未申請國民身分證者，得以戶口名簿、戶籍謄本或電子戶籍謄本替代）。
- ② 外國人：護照或居留證。
- ③ 未成年人或受輔助宣告之人：備齊上述文件外，並應檢附法定代理人或輔助人之國民身分證、護照、居留證或其他可資證明身分之證明文件。
- ④ 若上述文件除戶籍謄本或電子戶籍謄本應檢送正本外，若所提示之證明文件為影本者，須一併檢附下列文件，方得辦理開戶：
 - ① 本人聲明書正本。
 - ② 經公證人認證之證明文件或印鑑證明正本或第二證件影本。
 - ③ 經理公司佐以函證方式查證確認影本與正本相符。

(2) 客戶為法人或其他機構時：

- ① 負責人及高階管理人身分證及同類型資料影本、股東名冊或具相當資訊之證明文件、公司登記證明文件等。
- ② 由法人代表人辦理：登記證明文件暨法人代表人身分證明文件正本。
- ③ 由被授權人辦理：
 - ① 登記證明文件影本。
 - ② 法人代表人身分證明文件影本。
 - ③ 法人出具之授權書正本。
 - ④ 被授權人身分證明文件正本。
 - ⑤ 經理公司佐以函證方式查證確認授權開戶之事實，並得要求提示文件之正本。
- ④ 為辨識及確認客戶之實際受益人，經理公司於必要時得要求客戶提出聲明書並向客戶索取相關證明文件。
- ⑤ 繳稅證明不能作為開戶之唯一依據。

2. 拒絕申購之情況：

客戶（含自然人及法人）如有下列情形時，經理公司應婉拒受理該類客戶之申購或委託：

- (1) 客戶疑似使用匿名、假名、人頭、虛設行號或虛設法人團體辦理申購或委託者。
- (2) 客戶拒絕提供審核客戶身分措施相關文件，但經可靠、獨立之來源確實查證身分屬實者，不在此限。
- (3) 由代理人辦理之情形，且查證代理之事實及身分資料有困難。
- (4) 客戶持用偽造、變造身分證明文件者。
- (5) 客戶所提供文件資料有可疑、模糊不清，且不願提供其他佐證資料或提供之文件資料無法進行查證者。
- (6) 客戶不尋常拖延應補充之身分證明文件者。
- (7) 客戶為資恐防制法指定制裁之個人、法人或團體，以及外國政府或國際組織認定或追查之恐怖分子或團體。但依資恐防制法第六條第一項第二款至第四款所為支付不在此限。
- (8) 客戶申購或委託時，有其他異常情形，客戶無法提出合理說明者。

- (9)對於不配合審視、拒絕提供實際受益人或對客戶行使控制權之人等資訊、對交易之性質與目的或資金來源不願配合說明等客戶。
- (10)強迫或意圖強迫經理公司職員不得將確認記錄、交易紀錄或申報表格留存建檔。
- (11)意圖說服經理公司職員免去完成該交易應填報之資料。
- (12)探詢逃避申報之可能性。
- (13)急欲說明資金來源清白或非進行洗錢。
- (14)堅持交易須馬上完成，且無合理解釋。
- (15)客戶之描述與交易本身顯不吻合。
- (16)意圖提供利益於經理公司職員，以達到證券金融機構提供服務之目的。
- (17)其他依法令應拒絕申購之情況。
- 3.經理公司不接受「臨櫃+現金交付」之方式辦理基金申購業務。
- 4.有關申購基金時應遵守之防制洗錢事項，如因相關法令修正者，從其修正後之法令規定。

(十八)買回開始日

【群益 0-1 年期美國政府債券 ETF 基金及群益 1-5 年期投資等級公司債 ETF 基金】

本子基金自上櫃日(含當日)起，受益人得依最新公開說明書之規定，委託參與證券商依信託契約及參與契約、處理準則規定之程序，以書面、電子資料或其他約定方式向經理公司提出買回之請求，並以本子基金受益權單位數換取之買回總價金扣除相關費用後給付受益人，參與證券商亦得自行為買回申請。受益人僅得以買回基數或其整倍數(每一買回基數為五十萬個受益權單位數)委託參與證券商請求買回受益憑證之全部或一部，但受益憑證所表彰之受益權單位數不及一個買回基數者，不得請求部分買回。經理公司對於是否接受申請有決定權，惟經理公司如不接受買回申請，應依處理準則規定辦理。

【群益全球策略收益金融債券基金(本子基金有一定比重投資於非投資等級之高風險債券且基金之配息來源可能為本金)】

本子基金自成立之日起九十日後，受益人得依最新公開說明書之規定，以書面、電子資料或其他約定方式向經理公司或其委任之基金銷售機構提出買回之請求。受益人得請求買回受益憑證之全部或一部，惟受益人請求部分買回時，該次請求買回之美元計價受益權單位數如不足壹拾個受益權單位、人民幣計價受益權單位數如不足貳拾個受益權單位，或買回後剩餘之美元計價受益憑證所表彰之受益權單位數不及壹拾個單位者、剩餘之人民幣計價受益憑證所表彰之受益權單位數不及貳拾個單位者、剩餘之 I 類型新臺幣計價受益憑證所表彰之受益權單位數不及壹萬個單位者，除透過金融機構以特定金錢信託專戶、保險公司以投資型保單受託信託專戶買回本子基金或經經理公司同意者外，不得請求部分買回。受益人之買回價金按所申請買回之受益權單位計價幣別給付之。

(十九)買回費用

【群益 0-1 年期美國政府債券 ETF 基金】

本子基金係「指數股票型」基金，故不適用。

【群益 1-5 年期投資等級公司債 ETF 基金】

本子基金係「指數股票型」基金，故不適用。

【群益全球策略收益金融債券基金(本子基金有一定比重投資於非投資等級之高風險債券且基金之配息來源可能為本金)】

- 1.受益人短線交易者(持有本基金未滿七個日曆日(含第七日))，應支付買回價金之萬分之一(0.01%)之買回費用；新臺幣計價受益憑證之買回費用計算至新臺幣「元」，不足壹元者不

予收取，滿壹元以上者四捨五入；外幣計價受益憑證之買回費用同樣以四捨五入原則，計算至元以下小數點後第二位。但定時定額及同一基金間轉換得不適用上述之短線交易限制。

2. 本子基金買回費用（含受益人進行短線交易部份）最高不得超過本子基金每受益權單位淨資產價值之百分之一（1%），並得由經理公司在此範圍內公告後調整。買回費用歸入本子基金資產。

(二十)買回價格

【群益 0-1 年期美國政府債券 ETF 基金】

本子基金買回總價金之計算，另詳見本公開說明書「壹、八、買回受益憑證」之內容。

【群益 1-5 年期投資等級公司債 ETF 基金】

本子基金買回總價金之計算，另詳見本公開說明書「壹、八、買回受益憑證」之內容。

【群益全球策略收益金融債券基金(本子基金有一定比重投資於非投資等級之高風險債券且基金之配息來源可能為本金)】

本子基金除信託契約另有規定外，各類型受益憑證單位每受益權單位之買回價格以買回日（指受益憑證買回申請書及其相關文件之書面、電子資料到達經理公司或公開說明書所載基金銷售機構之營業日）該類受益權單位每受益權單位淨資產價值扣除買回費用及遞延手續費計算之。

本子基金 NA 類型各計價類別及 NB 類型各計價類別受益權單位之買回，依最新公開說明書之規定扣除買回費用及遞延手續費。其他類型受益權單位之買回不適用遞延手續費。

(二十一)短線交易之規範及處理

【群益 0-1 年期美國政府債券 ETF 基金】

本子基金係「指數股票型」基金，故不適用。

【群益 1-5 年期投資等級公司債 ETF 基金】

本子基金係「指數股票型」基金，故不適用。

【群益全球策略收益金融債券基金(本子基金有一定比重投資於非投資等級之高風險債券且基金之配息來源可能為本金)】

受益人短線交易之定義及其應支付之買回費用：

1. 持有本子基金未滿七個日曆日（含第七日）者（含透過特定金錢信託方式申購者），應支付買回價金之萬分之一（0.01%）之買回費用；新臺幣計價受益憑證之買回費用計算至新臺幣「元」，不足壹元者不予收取，滿壹元以上者四捨五入；外幣計價受益憑證之買回費用同樣以四捨五入原則，計算至元以下小數點後第二位。但定時定額及同一基金間轉換得不適用上述之短線交易限制。
2. 上述「未滿七個日曆日」係指：以「請求買回之書面或其他約定方式到達經理公司或其代理機構次一營業日」之日期減去「申購日」之日期，小於七個日曆日（含第七日）者。

◎舉例說明：王先生於 8 月 17 日申購本子基金 80,000 個單位數，於 8 月 21 日全數申請買回。由於王先生持有本子基金自申購日起至買回日止，不滿七個日曆日，將視為短線交易，故需收取「80,000 單位數*買回淨值*0.01%」之買回費用。如王先生係於 8 月 31 日申請買回本子基金，持有本子基金已超過七個日曆日，即不視為短線交易，無需收取買回費用。

3. 經理公司以追求本子基金長期之投資利得及維持收益之安全為目標，故不歡迎受益人（含

透過特定金錢信託方式申購者) 對本子基金進行短線申購贖回之交易。

(二十二)本基金營業日

【群益 0-1 年期美國政府債券 ETF 基金】

本子基金營業日指中華民國證券櫃檯買賣中心及美國證券交易市場均開盤之證券交易日。

【群益 1-5 年期投資等級公司債 ETF 基金】

本子基金營業日指中華民國證券櫃檯買賣中心及美國證券交易市場均開盤之證券交易日。

【群益全球策略收益金融債券基金(本子基金有一定比重投資於非投資等級之高風險債券且基金之配息來源可能為本金)】

本子基金營業日係指經理公司總公司營業所在縣市之銀行營業日。但本子基金前一月份結束前第七個營業日所持有之投資比重合計達本子基金淨資產價值百分之四十(40%) (含) 之投資所在國或地區之證券交易市場、或主要議價市場因例假日停止交易時，不在此限。經理公司並應於經理公司網站上公告本子基金休假日。自本子基金成立起屆滿六個月後，經理公司應於每會計年度之六月及十二月，於經理公司網站上公告本子基金可投資國家別或地區之休假日，如實際投資達前述一定比例之投資所在國或地區證券交易市場之休假日有變更時，經理公司應提前一週於經理公司網站公告。

(二十三)經理費

經理公司之報酬，係按本基金各子基金淨資產價值依下列各款所訂比率，逐日累計計算，並自本基金各子基金成立日起每曆月給付乙次：

子基金名稱	群益 0-1 年期美國政府債券 ETF 基金	群益 1-5 年期投資等級公司債 ETF 基金	群益全球策略收益金融債券基金(本子基金有一定比重投資於非投資等級之高風險債券且基金之配息來源可能為本金)
經理費比率/年	本子基金淨資產價值每年百分之零點一(0.1%)之比率計算。	<ol style="list-style-type: none"> 1. 本子基金淨資產價值為新臺幣貳佰億元(含)以下時，按每年百分之零點二(0.2%)之比率計算。 2. 本子基金淨資產價值超過新臺幣貳佰億元(不含)時，按每年百分之零點一八(0.18%)之比率計算。 	<ol style="list-style-type: none"> 1. 本子基金各類型受益權單位(I類型新臺幣計價受益權單位除外)，係按各類型受益權單位淨資產價值每年百分之一點五(1.5%)之比率，逐日累計計算，並自本子基金成立日起每曆月給付乙次。 2. I類型新臺幣計價受益權單位，係按 I 類型新臺幣計價受益權單位淨資產價值每年百分之零點九九(0.99%)之比率，逐日累計計算，並自本子基金成立日起每曆月給付

子基金名稱	群益 0-1 年期美國政府債券 ETF 基金	群益 1-5 年期投資等級公司債 ETF 基金	群益全球策略收益金融債券基金(本子基金有一定比重投資於非投資等級之高風險債券且基金之配息來源可能為本金) 乙次。
-------	------------------------	-------------------------	---

(二十四)保管費

基金保管機構之報酬，係按本基金各子基金淨資產價值依下列各款所訂比率，逐日累計計算，並自本基金各子基金成立日起每曆月給付乙次，本項各子基金保管機構之報酬包括應支付國外受託保管機構或其代理人、受託人之費用及報酬：

子基金名稱	群益 0-1 年期美國政府債券 ETF 基金	群益 1-5 年期投資等級公司債 ETF 基金	群益全球策略收益金融債券基金(本子基金有一定比重投資於非投資等級之高風險債券且基金之配息來源可能為本金)
保管費比率/年	本子基金淨資產價值每年百分之零點零四(0.04%)之比率計算。	1.本子基金淨資產價值為新臺幣貳佰億元(含)以下時，按每年百分之零點零六(0.06%)之比率計算。 2.本子基金淨資產價值超過新臺幣貳佰億元(不含)時，按每年百分之零點零五(0.05%)之比率計算。	本子基金淨資產價值每年百分之零點二六(0.26%)之比率計算。

(二十五)保證機構(各子基金相同)

本基金各子基金非保本型基金，無須保證機構。

(二十六)是否分配收益

【群益 0-1 年期美國政府債券 ETF 基金】

- 1.本子基金成立日後，經理公司應按每年二、五、八及十一月最後一個日曆日為收益評價日，依本基金淨資產價值進行收益分配之評價。
- 2.本子基金可分配收益，應符合下列規定：
 - (1)本子基金每受益權單位可分配之收益，係指以本子基金受益權單位投資於中華民國境外(除大陸地區外)所得之利息收入扣除本子基金應負擔之費用。經理公司得依該等收入之情況，決定分配之收益金額。
 - (2)前款可分配收益若另增配其他投資於中華民國境外(除大陸地區外)所得之已實現資本利得扣除資本損失(包括已實現及未實現之資本損失)及本子基金應負擔之費用時，則本基金於收益評價日之每受益權單位之淨資產價值應高於信託契約第五條第一項第二款所列本子基金每受益權單位之發行價格，且每受益權單位之淨資產價值減去當季每受益權單位可分配收益之餘額，不得低於信託契約第五條第一項第二款所列本基金每受益權單位之發

行價格。經理公司有權在上述條件範圍內調整可分配收益金額。

- (3)經理公司應按前述可分配收益之情況自行決定每季分配之金額或不分配，每季分配之金額並非一定相同。本子基金受益權單位可分配收益，於經理公司決定收益分配金額後，若有未分配收益得累積併入次季之可分配收益。
- 3.本子基金每受益權單位之可分配收益，應經金管會核准辦理公開發行公司之簽證會計師出具查核簽證報告後始得進行分配。惟如收益分配內容未涉及資本利得時，經簽證會計師出具核閱報告後即得進行分配。經理公司應依法令規定公告每受益權單位之配發金額、收益分配發放日、收益分配基準日、分配方式及其他收益分配相關事項，於收益評價日後四十五個營業日內分配收益予受益人。停止變更受益人名簿記載期間及分配基準日應由經理公司事先公告。
- 4.每次分配之總金額，應由基金保管機構以「群益 0-1 年期美國政府債券 ETF 基金可分配收益專戶」之名義存入獨立帳戶，不再視為本基金資產之一部分，但其所生之孳息應併入本基金。
- 5.可分配收益依收益分配基準日發行在外之受益權單位總數平均分配，收益分配之給付應以受益人為受款人之記名劃線禁止背書轉讓票據或匯款方式為之，經理公司並應公告其計算方式及分配之金額、地點、時間及給付方式。

【收益分配釋例說明】

(1)假設收益分配前，基準日受益權單位淨值及單位數如下：

項目	金額
淨資產價值	1,007,250,000
發行在外單位數	25,000,000
每單位淨值(新臺幣元)	40.2900

(2)經理公司依每季投資於中華民國境外(除大陸地區除外)所得之利息收入扣除基金應負擔之費用，另增配中華民國境外(除大陸地區外)之已實現資本利得扣除資本損失(包含已實現及未實現之資本損失)及基金應負擔之費用後，決定收益分配之金額為 6,500,000 元，可收益分配表如下(假設未實現資本損失為 0)：

可收益分配表				
分配項目	科目餘額	分擔費用	可分配金額	分配金額
利息收入	9,000,000	- 2,362,500	6,637,500	6,400,000
已實現資本損益	1,000,000	- 262,500	737,500	100,000
基金各項費用		- 2,625,000		
可分配收益				6,500,000
單位數				25,000,000
每單位分配金額				0.26

本季每受益權單位之可分配收益金額為 0.26 元。(計算式為:6,500,000/25,000,000=0.26)

會計分錄如下：

①收益分配基準日分錄

借：本期發放-投資收益 6,400,000
 本期發放-資本利得 100,000

貸：應付收益分配 6,500,000

②收益分配發放日分錄

借：應付收益分配 6,500,000
貸：銀行存款 6,500,000

(3)分配後受益權單位淨值及單位數如下：

項目	金額
淨資產價值	1,000,750,000
發行在外單位數	25,000,000
每單位淨值(新臺幣元)	40.0300
分配後每單位淨值變動數	0.26

【群益 1-5 年期投資等級公司債 ETF 基金】

1. 本子基金成立日後，經理公司應按每年一、四、七及十月最後一個日曆日為收益評價日，依本子基金淨資產價值進行收益分配之評價。。
2. 本子基金可分配收益，應符合下列規定：
 - (1) 本子基金每受益權單位可分配之收益，係指以本子基金受益權單位投資於中華民國境外（除大陸地區外）所得之利息收入扣除本子基金應負擔之費用。經理公司得依該等收入之情況，決定分配之收益金額。
 - (2) 前款可分配收益若另增配其他投資於中華民國境外（除大陸地區外）所得之已實現資本利得扣除資本損失（包括已實現及未實現之資本損失）及本子基金應負擔之費用時，則本子基金於收益評價日之每受益權單位之淨資產價值應高於信託契約第五條第一項第二款所列本基金每受益權單位之發行價格，且每受益權單位之淨資產價值減去當季每受益權單位可分配收益之餘額，不得低於信託契約第五條第一項第二款所列本子基金每受益權單位之發行價格。經理公司有權在上述條件範圍內調整可分配收益金額。
 - (3) 經理公司應按前述可分配收益之情況自行決定每季分配之金額或不分配，每季分配之金額並非一定相同。本子基金受益權單位可分配收益，於經理公司決定收益分配金額後，若有未分配收益得累積併入次季之可分配收益。
3. 本子基金每受益權單位之可分配收益，應經金管會核准辦理公開發行公司之簽證會計師出具查核簽證報告後始得進行分配。惟如收益分配內容未涉及資本利得時，經簽證會計師出具核閱報告後即得進行分配。經理公司應依法令規定公告每受益權單位之配發金額、收益分配發放日、收益分配基準日、分配方式及其他收益分配相關事項，於收益評價日後四十五個營業日內分配收益予受益人。停止變更受益人名簿記載期間及分配基準日應由經理公司事先公告。
4. 每次分配之總金額，應由基金保管機構以「群益 1-5 年期投資等級公司債 ETF 基金可分配收益專戶」之名義存入獨立帳戶，不再視為本子基金資產之一部分，但其所生之孳息應併入本子基金。
5. 可分配收益依收益分配基準日發行在外之受益權單位總數平均分配，收益分配之給付應以受益人為受款人之記名劃線禁止背書轉讓票據或匯款方式為之，經理公司並應公告其計算方式及分配之金額、地點、時間及給付方式。

【收益分配釋例說明】

(1) 假設收益分配前，基準日受益權單位淨值及單位數如下：

項目	金額
淨資產價值	1,007,250,000
發行在外單位數	25,000,000
每單位淨值(新臺幣元)	40.2900

(2)經理公司依每季投資於中華民國境外(除大陸地區除外)所得之利息收入扣除基金應負擔之費用,另增配中華民國境外(除大陸地區外)之已實現資本利得扣除資本損失(包含已實現及未實現之資本損失)及基金應負擔之費用後,決定收益分配之金額為6,500,000元,可收益分配表如下(假設未實現資本損失為0):

可收益分配表				
分配項目	科目餘額	分擔費用	可分配金額	分配金額
利息收入	9,000,000	- 2,362,500	6,637,500	6,400,000
已實現資本損益	1,000,000	- 262,500	737,500	100,000
基金各項費用		- 2,625,000		
可分配收益				6,500,000
單位數				25,000,000
每單位分配金額				0.26

本季每受益權單位之可分配收益金額為0.26元。(計算式為:6,500,000/25,000,000=0.26)

會計分錄如下:

①收益分配基準日分錄

借: 本期發放-投資收益	6,400,000
本期發放-資本利得	100,000
貸: 應付收益分配	6,500,000

②收益分配發放日分錄

借: 應付收益分配	6,500,000
貸: 銀行存款	6,500,000

(3)分配後受益權單位淨值及單位數如下:

項目	金額
淨資產價值	1,000,750,000
發行在外單位數	25,000,000
每單位淨值(新臺幣元)	40.0300
分配後每單位淨值變動數	0.26

【群益全球策略收益金融債券基金(本子基金有一定比重投資於非投資等級之高風險債券且基金之配息來源可能為本金)】

- 1.本子基金A類型各計價類別受益權單位、NA類型各計價類別受益權單位及I類型新臺幣計價受益權單位之收益,全部併入基金資產,不予分配。
- 2.本子基金各分配收益類別受益權單位,分別依其計價類別就投資於中華民國境外(除大陸

地區外) 所得之利息收入、子基金收益分配、ETF 收益分配，扣除本子基金應負擔之費用後，為各分配收益類別受益權單位之可分配收益；本子基金投資於中華民國境外（除大陸地區外）之已實現資本利得扣除已實現資本損失及本子基金應負擔之費用後餘額如為正數時，亦得併入各分配收益類別受益權單位之可分配收益。經理公司得依該孳息收入情況，於本子基金成立日起屆滿三個月後，每月依信託契約第十五條第四項規定之時間，決定應分配之收益金額，並按月進行收益分配。當月可分配收益其剩餘未分配部分，可併入次月可分配收益。

3. 本子基金各分配收益類別受益權單位每月提供收益分配，經理公司得依收益之情況自行決定分配金額可超出信託契約第十五條第二項之可分配收益，故本子基金各分配收益類別受益權單位配息可能涉及本金，每月分配之金額並非一定相同。如經理公司認為有必要（如市況變化足以對相關基金造成影響等）皆可隨時修正收益分配金額。
4. 本子基金各分配收益類別受益權單位可分配收益之分配，經經理公司作成收益分配決定後，應於每月結束後之第二十個營業日前分配之。收益分配之停止變更受益人名簿記載期間及分配基準日由經理公司於期前公告。
5. 本子基金各分配收益類別受益權單位之可分配收益，應經金管會核准辦理公開發行公司之簽證會計師出具查核簽證報告後始得進行分配。惟如收益分配內容未涉及資本利得時，經金管會核准辦理公開發行公司之簽證會計師出具核閱報告後即得進行分配。
6. 每次分配之總金額，應由基金保管機構以「群益全球策略收益金融債券基金可分配收益專戶」之名義存入獨立帳戶，不再視為本子基金資產之一部分，但其所生之孳息應分別依其計價類別併入各分配收益類別受益權單位之資產。
7. 各分配收益類別受益權單位之可分配收益，分別依收益分配基準日發行在外之各分配收益類別受益權單位總數平均分配，收益分配之給付應以受益人為受款人之記名劃線禁止背書轉讓票據（僅限給付新臺幣）或匯款方式為之，但各分配收益類別新臺幣計價受益權單位受益人，每月收益分配之應分配金額未達新臺幣壹仟元(含)時、各分配收益類別美元計價受益權單位受益人，每月收益分配之應分配金額未達美元伍拾元(含)時、各分配收益類別人民幣計價受益權單位受益人，每月收益分配之應分配金額未達人民幣參佰元(含)時，受益人同意授權經理公司以該收益分配金額再申購本基金相同之各類型受益權單位，該等收益分配金額再申購本基金之手續費為零；惟受益人透過基金銷售機構以特定金錢信託方式、財富管理專戶、投資型保單方式申購本基金或經經理公司同意者，得不受此限。經理公司並應公告其計算方式及分配之金額、地點、時間及給付方式。
8. 範例：A 類型及 NA 類型(累積型)各計價類別受益權單位與 B 類型及 NB 類型(月配型)各計價類別受益權單位

【釋例說明】

(1) 範例甲：

假設收益分配前，A 類型及 NA 類型(累積型)及 B 類型及 NB 類型(月配型)新臺幣計價受益權單位淨值及單位數如下：

項 目	A 類型及 NA 類型(累積型) 新臺幣計價受益權單位	B 類型及 NB 類型(月配型) 新臺幣計價受益權單位
淨資產價值	3,000,000,000 元	2,000,000,000 元
發行在外單位數	300,000,000 單位	200,000,000 單位
每單位淨值(新臺幣)	10.00 元	10.00 元

(2)範例甲假設：

可分配收益表	
B 類型及 NB 類型(月配型)新臺幣計價受益權單位	
	(新臺幣)
期初可分配收益	-
股利收入	29,550,000
利息收入	500,000
已實現資本利得扣除已實現資本損失	2,000,000
基金費用	-50,000
本期可分配收益	32,000,000

(3)範例甲計算：

B 類型及 NB 類型（月配型）新臺幣計價受益權單位之每單位可分配收益金額計算如下：

期末每單位可分配收益金額為 0.16 元。(計算式為：32,000,000/200,000,000=0.16)

會計分錄如下：

①收益分配基準日分錄

借：本期發放-投資收益	30,000,000
本期發放-資本利得	2,000,000
貸：應付收益分配	32,000,000

②收益分配發放日分錄

借：應付收益分配	32,000,000
貸：銀行存款	32,000,000

收益分配後 A 類型及 NA 類型、B 類型及 NB 類型新臺幣計價受益權單位淨值如下：

項 目	A 類型及 NA 類型(累積型) 新臺幣計價受益權單位	B 類型及 NB 類型(月配型) 新臺幣計價受益權單位
淨資產價值	3,000,000,000 元	1,968,000,000 元
發行在外單位數	300,000,000 單位	200,000,000 單位
每單位淨值(新臺幣)	10.00 元	9.84 元

(4)範例乙：

假設收益分配前 A 類型及 NA 類型(累積型)及 B 類型及 NB 類型(月配型)美元計價受益權單位淨值及單位數如下：

項 目	A 類型及 NA 類型(累積型) 美元計價受益權單位	B 類型及 NB 類型(月配型) 美元計價受益權單位
淨資產價值	90,000,000 元	50,000,000 元
發行在外單位數	9,000,000 單位	5,000,000 單位
每單位淨值(美元)	10.00 元	10.00 元

(5)範例乙假設：

可分配收益表	
B 類型及 NB 類型(月配型)美元計價受益權單位	
	(美元)
期初可分配收益	-
股利收入	702,000
利息收入	50,000
已實現資本利得扣除已實現資本損失	20,000
基金費用	-2,000
本期可分配收益	770,000

(6)範例乙計算：

B 類型及 NB 類型(月配型)美元計價受益權單位之每單位可分配收益金額計算如下：
 期末 B 類型及 NB 類型(月配型)美元計價受益權單位之每單位可分配收益金額為 0.154 元。

(計算式為： $770,000 \div 5,000,000 = 0.154$)

會計分錄如下：

①收益分配基準日分錄

借：本期發放-投資收益	750,000
本期發放-資本利得	20,000
貸：應付收益分配	770,000

②收益分配發放日分錄

借：應付收益分配	770,000
貸：銀行存款	770,000

收益分配後 A 類型及 NA 類型、B 類型及 NB 類型美元計價受益權單位淨值如下：

項 目	A 類型及 NA 類型(累積型) 美元計價受益權單位	B 類型及 NB 類型(月配型) 美元計價受益權單位
淨資產價值	90,000,000 元	49,230,000 元
發行在外單位數	9,000,000 單位	5,000,000 單位
每單位淨值(美元)	10.00 元	9.846 元

(7)範例丙：

假設收益分配前 A 類型及 NA 類型(累積型)及 B 類型及 NB 類型(月配型)人民幣計價受益權單位淨值及單位數如下：

項 目	A 類型及 NA 類型(累積型) 人民幣計價受益權單位	B 類型及 NB 類型(月配型) 人民幣計價受益權單位
淨資產價值	90,000,000 元	50,000,000 元
發行在外單位數	9,000,000 單位	5,000,000 單位
每單位淨值(人民幣)	10.00 元	10.00 元

(8)範例丙假設：

可分配收益表	
--------	--

B 類型及 NB 類型(月配型)人民幣計價受益權單位	
	(人民幣)
期初可分配收益	-
股利收入	710,000
利息收入	50,000
已實現資本利得扣除已實現資本損失	50,000
基金費用	-10,000
本期可分配收益	800,000

(9)範例丙計算：

B 類型及 NB 類型（月配型）人民幣計價受益權單位之每單位可分配收益金額計算如下：

期末 B 類型及 NB 類型（月配型）人民幣計價受益權單位之每單位可分配收益金額為 0.16 元。

(計算式為： $800,000 \div 5,000,000 = 0.16$)

會計分錄如下：

①收益分配基準日分錄

借：本期發放-投資收益	750,000
本期發放-資本利得	50,000
貸：應付收益分配	800,000

②收益分配發放日分錄

借：應付收益分配	800,000
貸：銀行存款	800,000

收益分配後 A 類型及 NA 類型、B 類型及 NB 類型人民幣計價受益權單位淨值如下：

項 目	A 類型及 NA 類型(累積型) 人民幣計價受益權單位	B 類型及 NB 類型(月配型) 人民幣計價受益權單位
淨資產價值	90,000,000 元	49,200,000 元
發行在外單位數	9,000,000 單位	5,000,000 單位
每單位淨值(人民幣)	10.00 元	9.84 元

(二十七)評價委員會運作情形（各子基金相同）

- 1.經理公司應定期召開評價委員會，當本基金所持有國外、債券之股票暫停交易或久無報價與成交資訊者時，由評價委員會決定該國外股票、債券之公允價值。當本基金發生個股之暫停交易、突發事件造成交易市場關閉、交易市場非例假日停止交易或投資標的久無報價與成交資訊之情事時，經理公司亦得不定期召開評價委員會，以決定該國外股票、債券之公允價值。
- 2.當本基金所持有國外之股票、債券發生前述情事時，應就事件發生原因及其影響予以檢討分析，並透過下列可得資料管道來源評估暫停交易標的之公平價格：
 - (1)投資標的最近期收盤價、成交價、買價或中價等。
 - (2)交易對手提供之價格。
 - (3)彭博、路透社等價格資訊提供者，其他專業機構，或國外次保管銀行所提供之價格。

- (4)以評價模型所計算之價格。
 - (5)發行公司財報或相同產業財報等資訊。
 - (6)會計師或律師等之建議。
 - (7)其他符合客觀、中立、合理、可驗證結果之評價方法。
- 3.經理公司運用基金所持有國外之股票、債券，發生「證券投資信託基金資產價值之計算標準」第五條第(九)及第(十一)項規定之情事時，得以經理公司評價委員會所提供之公平價格計算暫停交易標的價值；投資人應知悉經理公司之公平價值定價程序，係以特殊程序呈現並以誠信基礎所作出的評價程序，故可能發生與外國暫停交易標的恢復交易時之價格存有差異之情事，經理公司無法保證該價格為絕對合理之公平價格。

(二十八)基金績效參考指標

【群益 0-1 年期美國政府債券 ETF 基金】

本子基金之基金績效參考指標為 ICE BofA 0-1 年期美國政府公債指數 (ICE BofA 0-1 Year US Treasury Index)。

【群益 1-5 年期投資等級公司債 ETF 基金】

本子基金之基金績效參考指標為 ICE 1-5 年期成熟市場超大型美元公司債(發行年期 6 年內)指數 (ICE 1-5 Year US Ultra Large Cap Developed Markets Corporate Maximum 6-Year Original Maturity Index)。

【群益全球策略收益金融債券基金(本子基金有一定比重投資於非投資等級之高風險債券且基金之配息來源可能為本金)】

無。

(二十九)I 類型新臺幣計價受益權單位(不分配收益)之申購資格限制

適用【群益全球策略收益金融債券基金(本子基金有一定比重投資於非投資等級之高風險債券且基金之配息來源可能為本金)】

I 類型新臺幣計價受益權單位限於符合金融消費者保護法第四條規定之「專業投資機構」或「符合一定財力或專業能力之法人」申購。

二、基金性質

(一)本基金之設立及其依據 (各子基金相同)

本基金各子基金係依據證券投資信託及顧問法、證券投資信託基金管理辦法、證券投資信託事業管理規則及其他相關法規之規定，依金管會於 [108 年 8 月 28 日金管證投字第 1080324054 號](#) 函同意申報生效，在中華民國境內募集設立之證券投資信託基金。本基金各子基金所有證券之投資行為，均依證券投資信託及顧問法或其他有關法規辦理，並受金管會之管理監督。

(二)證券投資信託契約關係 (各子基金相同)

1. 本基金各子基金信託契約係依證券投資信託及顧問法、證券投資信託基金管理辦法、證券投資信託事業管理規則及其他中華民國有關法令之規定，本於信託關係以經理公司為委託人、基金保管機構為受託人訂立本證券投資信託契約，以規範經理公司、基金保管機構及本基金受益憑證持有人(簡稱受益人)間之權利義務。經理公司及基金保管機構自信託契約簽訂並生效之日起為信託契約當事人。除經理公司拒絕申購人之申購外，申購人自申購並繳足全部價金之日起，成為信託契約當事人。
2. 本基金各子基金之存續期間為不定期限；信託契約終止時，本基金存續期間即為屆滿。

(三)基金成立時間及歷次追加發行之情形

- 1.本基金各子基金於開始募集日起三十天內【群益 0-1 年期美國政府債券 ETF 基金】及【群益 1-5 年期投資等級公司債 ETF 基金】應分別募足最低募集金額新臺幣貳億元整。
【群益全球策略收益金融債券基金(本子基金有一定比重投資於非投資等級之高風險債券且基金之配息來源可能為本金)】各類型受益權單位合計募足最低淨發行總面額等值新臺幣參億元，由經理公司向金管會報備並經金管會核准備查之日，為本基金之成立日。
- 2.本基金各子基金本次募集發行為首次發行。

三、證券投資信託事業、基金保管機構及基金保證機構之職責

(一)證券投資信託事業之職責

【群益 0-1 年期美國政府債券 ETF 基金及群益 1-5 年期投資等級公司債 ETF 基金】

- 1.經理公司應依現行有關法令、信託契約及參與契約之規定暨金管會之指示，並以善良管理人之注意義務及忠實義務經理本子基金，除信託契約另有規定外，不得為自己、其代理人、代表人、受僱人或任何第三人謀取利益。其代理人、代表人或受僱人履行信託契約規定之義務，有故意或過失時，經理公司應與自己之故意或過失，負同一責任。經理公司因故意或過失違反法令或信託契約約定，致生損害於本子基金之資產者，經理公司應對本子基金負損害賠償責任。
- 2.除經理公司、其代理人、代表人或受僱人有故意或過失外，經理公司對本子基金之盈虧、受益人或基金保管機構所受之損失不負責任。
- 3.經理公司對於本子基金資產之取得及處分有決定權，並應親自為之，除金管會另有規定外，不得複委任第三人處理。但經理公司行使其他本子基金資產有關之權利，必要時得要求基金保管機構、國外受託保管機構或其代理人出具委託書或提供協助。經理公司就其他本子基金資產有關之權利，得委任或複委任基金保管機構或律師或會計師行使之；委任或複委任律師或會計師行使權利時，應通知基金保管機構。
- 4.經理公司在法令許可範圍內，就本子基金有指示基金保管機構及國外受託保管機構之權，並得不定期盤點檢查本子基金資產。經理公司並應依其判斷、金管會之指示或受益人之請求，在法令許可範圍內，採取必要行動，以促使基金保管機構依信託契約規定履行義務。
- 5.經理公司如認為基金保管機構或參與證券商違反信託契約或有關法令規定，或有違反之虞時，應即報金管會。
- 6.經理公司應於本子基金開始募集三日前，或追加募集生效函送達之日起三日內，及公開說明書更新或修正後三日內，將公開說明書電子檔案向金管會指定之資訊申報網站進行傳輸。
- 7.經理公司、基金銷售機構或參與證券商應於申購人交付現金申購申請書且完成申購價金或預收申購總價金之給付前，交付簡式公開說明書，並應依申購人之要求，提供公開說明書。前述簡式公開說明書或公開說明書之取得，如申購方式係採電子交易或經申購人以書面同意者，得採電子郵件傳送方式提供予申購人或由申購人自行下載取得，並於本子基金之銷售文件及廣告內，標明已備有公開說明書及可供索閱之處所或可供查閱之方式。公開說明書之內容如有虛偽或隱匿情事者，應由經理公司及其負責人與其他在公開說明書上簽章者，依法負責。
- 8.經理公司必要時得修正公開說明書，並公告之，除下列(3)至(5)向同業公會申報外，其餘款項應向金管會報備：
 - (1)依規定無須修正信託契約而增列新投資標的及其風險事項者。
 - (2)申購基數及買回基數。
 - (3)申購手續費及申購交易費。
 - (4)買回手續費及買回交易費。
 - (5)申購失敗行政處理費及買回失敗行政處理費。

- (6)配合信託契約變動修正公開說明書內容者。
- (7)其他對受益人權益有重大影響之修正事項。
- 9.經理公司就證券之買賣交割或其他投資之行為，應符合中華民國及本子基金投資所在國或地區證券市場之相關法令，經理公司並應指示其所委任之證券商，就為本子基金所為之證券投資，應以符合中華民國及本子基金投資所在國或地區證券市場買賣交割實務之方式為之。
- 10.經理公司運用本子基金從事證券相關商品之交易，應符合相關法令及金管會之規定。

【群益 0-1 年期美國政府債券 ETF 基金】

- 11.經理公司與基金銷售機構、參與證券商之權利義務關係應採約定辦理：
 - (1)經理公司與其委任之基金銷售機構間之權利義務關係依銷售契約之規定。經理公司應以善良管理人之注意義務選任基金銷售機構。
 - (2)經理公司應與擬辦理申購及買回之參與證券商於其尚未開始辦理申購及買回前簽訂參與契約。參與契約之內容應包含符合附件二「群益 0-1 年期美國政府債券 ETF 證券投資信託基金證券商參與契約重要內容」之意旨與精神之條款。經理公司與參與證券商之權利義務關係依參與契約之規定。

【群益 1-5 年期投資等級公司債 ETF 基金】

- 11.經理公司與基金銷售機構、參與證券商之權利義務關係應採約定辦理：
 - (1)經理公司與其委任之基金銷售機構間之權利義務關係依銷售契約之規定。經理公司應以善良管理人之注意義務選任基金銷售機構。
 - (2)經理公司應與擬辦理申購及買回之參與證券商於其尚未開始辦理申購及買回前簽訂參與契約。參與契約之內容應包含符合附件二「群益 1-5 年期投資等級公司債 ETF 證券投資信託基金證券商參與契約重要內容」之意旨與精神之條款。經理公司與參與證券商之權利義務關係依參與契約之規定。
- 12.經理公司得依信託契約第十八條規定請求本子基金給付報酬，並依有關法令及信託契約規定行使權利及負擔義務。經理公司對於因可歸責於基金保管機構、或國外受託保管機構、或證券集中保管事業、或票券集中保管事業、或參與證券商之事由致本子基金及(或)受益人所受之損害不負責任，但經理公司應代為追償。
- 13.除依法委託基金保管機構保管本子基金外，經理公司如將經理事項委由第三人處理時，經理公司就該第三人之故意或過失致本子基金所受損害，應予負責。
- 14.經理公司應自本子基金成立之日起運用本子基金。
- 15.經理公司應依金管會之命令、有關法令及信託契約規定召開受益人會議。惟經理公司有不能或不為召開受益人會議之事由時，應立即通知基金保管機構。
- 16.本子基金之資料訊息，除依法或依金管會指示或信託契約另有訂定外，在公開前，經理公司或其受僱人應予保密，不得揭露於他人。
- 17.經理公司因解散、停業、歇業、撤銷或廢止許可等事由，不能繼續擔任本子基金經理公司職務者，應即洽由其他證券投資信託事業承受其原有權利及義務。經理公司經理本子基金顯然不善者，金管會得命經理公司將本子基金移轉於經指定之其他證券投資信託事業經理。
- 18.基金保管機構因解散、停業、歇業、撤銷或廢止許可等事由，不能繼續擔任本子基金基金保管機構職務者，經理公司應即洽由其他基金保管機構承受原基金保管機構之原有權利及義務。基金保管機構保管本子基金顯然不善者，金管會得命其將本子基金移轉於經指定之其他基金保管機構保管。
- 19.本子基金淨資產價值低於新臺幣貳億元時，經理公司應將淨資產價值及受益人人數告知申購人。
- 20.因發生信託契約第二十五條第一項第二款之情事，致信託契約終止，經理公司應於清算人

選定前，報經金管會核准後，執行必要之程序。

21. 本子基金得為受益人之權益，由經理公司代為處理本基金投資所得相關稅務事宜。

【群益全球策略收益金融債券基金(本子基金有一定比重投資於非投資等級之高風險債券且基金之配息來源可能為本金)】

1. 經理公司應依現行有關法令、信託契約之規定暨金管會之指示，並以善良管理人之注意義務及忠實義務經理本子基金，除信託契約另有規定外，不得為自己、其代理人、代表人、受僱人或任何第三人謀取利益。其代理人、代表人或受僱人履行
2. 規定之義務，有故意或過失時，經理公司應與自己之故意或過失，負同一責任。經理公司因故意或過失違反法令或信託契約約定，致生損害於本子基金之資產者，經理公司應對本子基金負損害賠償責任。
2. 除經理公司、其代理人、代表人或受僱人有故意或過失外，經理公司對本子基金之盈虧、受益人或基金保管機構所受之損失不負責任。
3. 經理公司對於本子基金資產之取得及處分有決定權，並應親自為之，除金管會另有規定外，不得複委任第三人處理。但經理公司行使其他本子基金資產有關之權利，必要時得要求基金保管機構、國外受託保管機構或其代理人出具委託書或提供協助。經理公司就其他本子基金資產有關之權利，得委任或複委任基金保管機構或國外受託保管機構或其代理人或律師或會計師行使之；委任或複委任律師或會計師行使權利時，應通知基金保管機構。
4. 經理公司在法令許可範圍內，就本子基金有指示基金保管機構及國外受託保管機構之權，並得不定期盤點檢查本子基金資產。經理公司並應依其判斷、金管會之指示或受益人之請求，在法令許可範圍內，採取必要行動，以促使基金保管機構依信託契約規定履行義務。
5. 經理公司如認為基金保管機構違反信託契約或有關法令規定，或有違反之虞時，應即報金管會。
6. 經理公司應於本子基金開始募集三日前，或追加募集生效函送達之日起三日內，及公開說明書更新或修正後三日內，將公開說明書電子檔案向金管會指定之資訊申報網站進行傳輸。
7. 經理公司或基金銷售機構應於申購人交付申購申請書且完成申購價金之給付前，交付簡式公開說明書，並應依申購人之要求，提供本子基金公開說明書。如申購方式係採電子交易或經申購人以書面同意者，得採電子郵件傳送方式提供予申購人或由申購人自行下載取得，並於本基金之銷售文件及廣告內，標明已備有公開說明書及可供索閱之處所。公開說明書之內容如有虛偽或隱匿情事者，應由經理公司及其負責人與其他在公開說明書上簽章者，依法負責。
8. 經理公司必要時得修正公開說明書，並公告之，下列第(2)款至第(4)款向同業公會申報外，其餘款項應向金管會報備：
 - (1) 依規定無須修正信託契約而增列新投資標的及其風險事項者。
 - (2) 申購人每次申購之最低發行價額。
 - (3) 申購手續費(含遞延手續費)。
 - (4) 買回費用。
 - (5) 配合信託契約變動修正公開說明書內容者。
 - (6) 其他對受益人權益有重大影響之修正事項。
9. 經理公司就證券之買賣交割或其他投資之行為，應符合中華民國及本子基金投資所在國或地區證券市場之相關法令，經理公司並應指示其所委任之證券商，就為本子基金所為之證券投資，應以符合中華民國及本子基金投資所在國或地區證券市場買賣交割實務之方式為之。
10. 經理公司運用本子基金從事證券相關商品之交易，應符合相關法令及金管會之規定。
11. 經理公司與其委任之基金銷售機構間之權利義務關係依銷售契約之規定。經理公司應以善良管理人之注意義務選任基金銷售機構。
12. 經理公司得依信託契約第十六條規定請求本子基金給付報酬，並依有關法令及信託契約規

- 定行使權利及負擔義務。經理公司對於因可歸責於基金保管機構、或國外受託保管機構、或證券集中保管事業、或票券集中保管事業之事由致本基金及(或)受益人所受之損害不負責任，但經理公司應代為追償。
- 13.除依法委託基金保管機構(含國外受託保管機構)保管本子基金外，經理公司如將經理事項委由第三人處理時，經理公司就該第三人之故意或過失致本子基金所受損害，應予負責。
 - 14.經理公司應自本子基金成立之日起運用本子基金。
 - 15.經理公司應依金管會之命令、有關法令及信託契約規定召開受益人會議。惟經理公司有不能或不為召開受益人會議之事由時，應立即通知基金保管機構。
 - 16.本子基金之資料訊息，除依法或依金管會指示或信託契約另有訂定外，在公開前，經理公司或其受僱人應予保密，不得揭露於他人。
 - 17.經理公司因解散、停業、歇業、撤銷或廢止許可等事由，不能繼續擔任本子基金經理公司職務者，應即洽由其他證券投資信託事業承受其原有權利及義務。經理公司經理本子基金顯然不善者，金管會得命經理公司將本子基金移轉於經指定之其他證券投資信託事業經理。
 - 18.基金保管機構因解散、停業、歇業、撤銷或廢止許可等事由，不能繼續擔任本子基金基金保管機構職務者，經理公司應即洽由其他基金保管機構承受原基金保管機構之原有權利及義務。基金保管機構保管本子基金顯然不善者，金管會得命其將本子基金移轉於經指定之其他基金保管機構保管。
 - 19.本子基金各類型受益權單位合計淨資產價值低於等值新臺幣參億元時，經理公司應將淨資產價值及受益人人數告知申購人。於計算前述各類型受益權單位合計金額時，外幣計價受益權單位部分，應依信託契約第三十條第二項規定換算為新臺幣後，與新臺幣計價受益權單位之資產合併計算。
 - 20.因發生信託契約第二十四條第一項第二款之情事，致信託契約終止，經理公司應於清算人選定前，報經金管會核准後，執行必要之程序。
 - 21.經理公司應於本子基金公開說明書中揭露：
 - (1)本子基金受益權單位分別以新臺幣、美元與人民幣作為計價貨幣，所有申購及買回價金之收付均以投資人所申購或買回受益權單位之計價貨幣為之。
 - (2)可歸屬於各類型受益權單位所產生之費用及損益，由各類型受益權單位投資人承擔。
 - (3)本子基金基準貨幣及匯率換算風險。
 - (4)本子基金各類型受益權單位之幣別與面額，以及各類型受益權單位與基準受益權單位之換算比率。
 - 22.本子基金得為受益人之權益，由經理公司代為處理本子基金投資所得相關稅務事宜。

(二)基金保管機構之職責

【群益 0-1 年期美國政府債券 ETF 基金及群益 1-5 年期投資等級公司債 ETF 基金】

- 1.基金保管機構本於信託關係，受經理公司委託辦理本子基金之開戶、保管、處分及收付本子基金。受益人申購受益權單位所交付之現金及其他本子基金之資產，應全部交付基金保管機構。
- 2.基金保管機構或國外受託保管機構應依證券投資信託及顧問法相關法令、本子基金在國外之資產所在地國或地區有關法令或信託契約之規定暨金管會之指示，以善良管理人之注意義務及忠實義務，辦理本子基金之開戶、保管、處分及收付本子基金之資產及本子基金可分配收益專戶之款項，除信託契約另有規定外，不得為自己、其代理人、代表人、受僱人或任何第三人謀取利益。其代理人、代表人或受僱人履行信託契約規定之義務，有故意或過失時，基金保管機構應與自己之故意或過失，負同一責任。基金保管機構因故意或過失違反法令或信託契約約定，致生損害於本子基金之資產者，基金保管機構應對本子基金負損害賠償責任。

- 3.基金保管機構應依經理公司之指示取得或處分本子基金之資產，並行使與該資產有關之權利，包括但不限於向第三人追償等。但如基金保管機構認為依該項指示辦理有違反信託契約或中華民國有關法令規定之虞時，得不依經理公司之指示辦理，惟應立即呈報金管會。基金保管機構非依有關法令或信託契約規定不得處分本子基金資產，就與本子基金資產有關權利之行使，並應依經理公司之要求提供委託書或其他必要之協助。
- 4.基金保管機構得委託國外金融機構為本子基金國外受託保管機構，與經理公司指定之國外證券經紀商進行國外證券買賣交割手續，並保管本子基金存放於國外之資產，及行使與該資產有關之權利。基金保管機構對國外受託保管機構之選任、監督及指示，依下列規定為之：
 - (1)基金保管機構對國外受託保管機構之選任，應經經理公司同意。
 - (2)基金保管機構對國外受託保管機構之選任或指示，因故意或過失而致本子基金生損害者，應負賠償責任。
 - (3)國外受託保管機構如因解散、破產或其他事由而不能繼續保管本子基金國外資產者，基金保管機構應即另覓適格之國外受託保管機構。國外受託保管機構之更換，應經經理公司同意。
- 5.基金保管機構依信託契約規定應履行之責任及義務，如委由國外受託保管機構處理者，基金保管機構就國外受託保管機構之故意或過失，應與自己之故意或過失負同一責任，如因致損害本子基金之資產時，基金保管機構應負賠償責任。國外受託保管機構之報酬由基金保管機構負擔。
- 6.基金保管機構得為履行信託契約之義務，透過證券集中保管事業、票券集中保管事業、中央登錄公債、投資所在國或地區相關證券交易市場、結算機構、金融機構間匯款及結算系統、一般通訊系統等機構或系統處理或保管基金相關事務。但如有可歸責前述機構或系統之事由致本子基金受損害，除基金保管機構有故意或過失者外，基金保管機構不負賠償責任，但基金保管機構應代為追償。
- 7.基金保管機構得依證券投資信託及顧問法及其他中華民國或投資所在國或地區證券市場相關法令之規定，複委任證券集中保管事業或票券集中保管事業代為保管本子基金購入之有價證券或證券相關商品並履行信託契約之義務，有關費用由基金保管機構負擔。
- 8.基金保管機構應依經理公司提供之收益分配數據，擔任各子基金收益分配之給付人，執行收益分配之事務。
- 9.基金保管機構僅得於下列情況下，處分本子基金之資產：
 - (1)依經理公司指示而為下列行為：
 - ①因投資決策所需之投資組合調整。
 - ②為從事證券相關商品交易所需之保證金帳戶調整或支付權利金。
 - ③給付依信託契約第十一條約定應由本子基金負擔之款項。
 - ④給付依信託契約應分配予受益人之可分配收益。
 - ⑤給付受益人買回其受益憑證之買回總價金。
 - (2)於信託契約終止，清算本子基金時，依受益權比例分派予受益人其所應得之資產。
 - (3)依法令強制規定處分本子基金之資產。
- 10.基金保管機構應依法令及信託契約之規定，定期將本子基金之相關表冊交付經理公司，送由同業公會轉送金管會備查。基金保管機構應於每週最後營業日製作截至該營業日止之保管資產庫存明細表、銀行存款餘額表及證券相關商品明細表交付經理公司；於每月最後營業日製作截至該營業日止之保管資產庫存明細表、銀行存款餘額表及證券相關商品明細表，並於次月五個營業日內交付經理公司；由經理公司製作本子基金檢查表、資產負債報告書、庫存資產調節表及其他金管會規定之相關報表，交付基金保管機構查核副署後，於每月十日前送由同業公會轉送金管會備查。
- 11.基金保管機構應將其所知經理公司違反信託契約或有關法令之事項，或有違反之虞時，通知經理公司應依信託契約或有關法令履行其義務，其有損害受益人權益之虞時，應即向金

管會申報，並抄送同業公會。但非因基金保管機構之故意或過失而不知者，不在此限。國外受託保管機構如有違反國外受託保管契約之約定時，基金保管機構應即通知經理公司並為必要之處置。

12. 經理公司因故意或過失，致損害本子基金之資產時，基金保管機構應為本子基金向其追償。
13. 基金保管機構得依信託契約第十八條規定請求本子基金給付報酬，並依有關法令、信託契約及處理準則規定行使權利及負擔義務。基金保管機構對於因可歸責於經理公司或經理公司委任或複委任之第三人之事由，致本子基金所受之損害不負責任，但基金保管機構應代為追償。
14. 金管會指定基金保管機構召開受益人會議時，基金保管機構應即召開，所需費用由本子基金負擔。
15. 基金保管機構及國外受託保管機構除依法令規定、金管會指示或信託契約另有訂定外，不得將本子基金之資料訊息及其他保管事務有關之內容提供予他人。其董事、監察人、經理人、業務人員及其他受僱人員，亦不得以職務上所知悉之消息從事有價證券買賣之交易活動或洩露予他人。
16. 本子基金不成立時，基金保管機構應依經理公司之指示，於本子基金不成立日起十個營業日內，將申購價金及其利息退還申購人。但有關掛號郵費或匯費由經理公司負擔。
17. 基金保管機構得因經理公司之要求，對國外受託保管機構請求相關市場及法令資訊之提供與協助，惟各該保管、處分及收付之作為、不作為，仍應依經理公司之指示為之。
18. 除前述 1. 到 17. 之規定外，基金保管機構對本子基金或其他信託契約當事人所受之損失不負責任。

【群益全球策略收益金融債券基金(本子基金有一定比重投資於非投資等級之高風險債券且基金之配息來源可能為本金)】

1. 基金保管機構應依現行有關法令、信託契約之規定、及金管會之指示，並以善良管理人之注意義務及忠實義務，辦理本子基金之開戶並保管、處分、收付本子基金之資產。
2. 有關基金保管機構之權利、義務與責任，另詳見本公開說明書「貳、十一、基金保管機構之權利、義務與責任」之內容。

(三) 基金保證機構之職責（各子基金相同）

本基金各子基金非保本型基金，無須保證機構。

四、基金投資

(一) 基金投資之方針及範圍

另詳見本公開說明書「壹、一、(八)投資地區及標的」及「壹、一、(九)基本投資方針及範圍簡述」之內容。

(二) 證券投資信託事業運用基金投資之決策過程、基金經理人之姓名、主要經（學）歷及權限

1. 基金投資之決策過程：

【群益 0-1 年期美國政府債券 ETF 基金及群益 1-5 年期投資等級公司債 ETF 基金】

經理公司經營本子基金，皆依照嚴謹的投資決策過程，主要在投資分析、決策、執行及檢討各層面均能貫徹週延縝密的專業精神，並透過定期客觀的檢討，以改善投資績效。此外，經理公司交易流程力求作業標準化、電子化、書面化，並嚴格劃分責任歸屬，以防止人為疏失造成的風險。投資決策過程及其運作方式如下：

(1) 投資分析：

【群益全方位收益傘型基金：調整指數評價時間】

- 其執行者為全體研究團隊成員，並經部門主管及權責主管核准。
- (2)投資決定：
其執行者為基金經理人，並經部門主管及權責主管核准。
- (3)投資執行：
其執行者為交易員，並經複核人員及權責主管核閱。
- (4)投資檢討：
其執行者為基金經理人，並經部門主管及權責主管核閱。

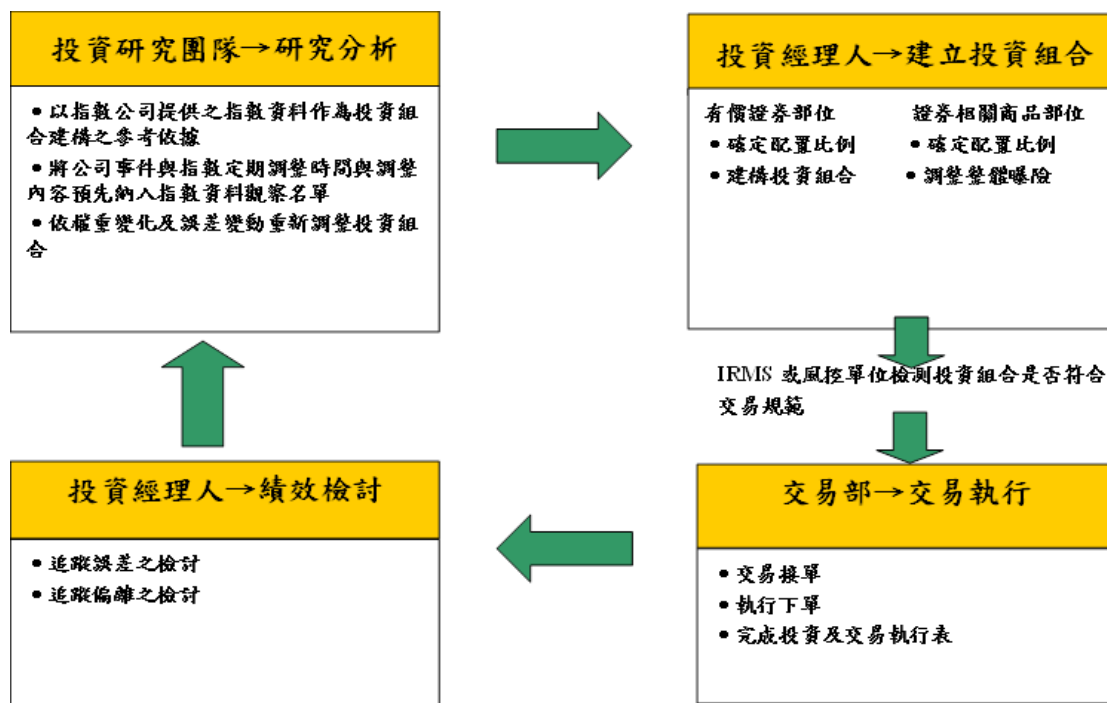

【群益全球策略收益金融債券基金(本子基金有一定比重投資於非投資等級之高風險債券且基金之配息來源可能為本金)】

經理公司經營本子基金，皆依照嚴謹的投資決策過程，主要在投資分析、決策、執行及檢討各層面均能貫徹週延縝密的專業精神，並透過定期客觀的檢討，以改善投資績效。此外，經理公司交易流程力求作業標準化、電子化、書面化，並嚴格劃分責任歸屬，以防止人為疏失造成的風險。投資決策過程及其運作方式如下：

- (1)投資分析：
其執行者為全體研究團隊成員，並經部門主管及權責主管核准。
- (2)投資決定：
其執行者為基金經理人，並經部門主管及權責主管核准。
- (3)投資執行：
其執行者為交易員，並經複核人員及權責主管核閱。
- (4)投資檢討：

其執行者為基金經理人，並經部門主管及權責主管核閱。

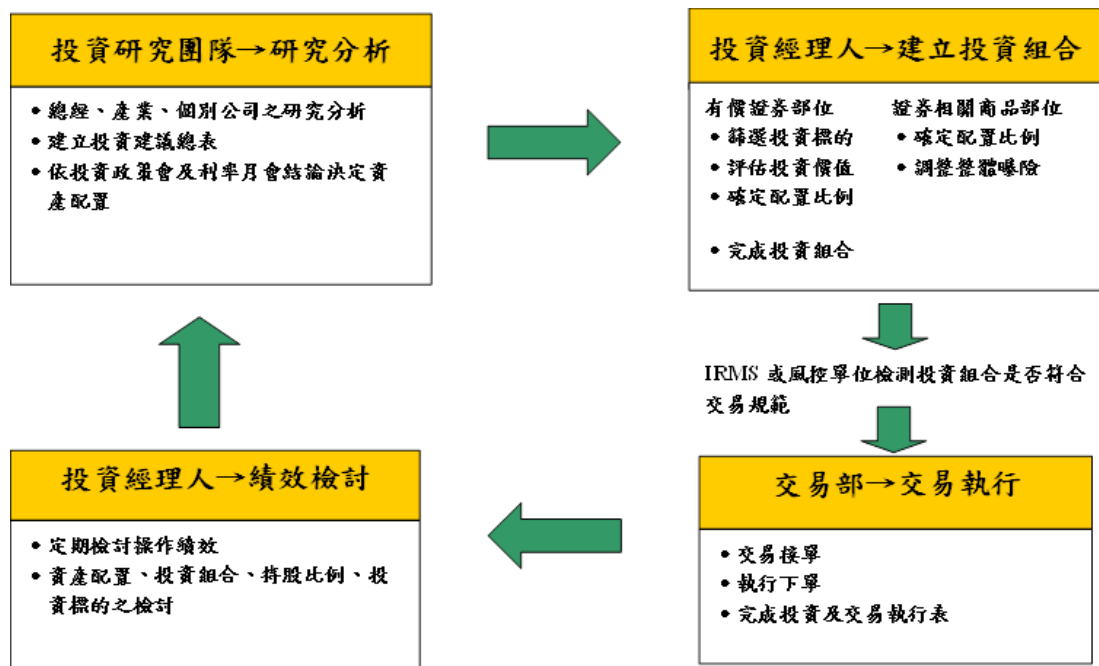

2. 群益全方位收益傘型基金基金經理人之姓名及主要學經歷：

子基金名稱	群益 0-1 年期美國政府債券 ETF 基金	群益 1-5 年期投資等級公司債 ETF 基金	群益全球策略收益金融債券基金(本子基金有一定比重投資於非投資等級之高風險債券且基金之配息來源可能為本金)
姓名	李鈺涵	洪慧珊	徐建華
學歷	美國北卡羅來納大學夏洛特分校數理金融所碩士	國立政治大學金融所碩士	私立輔仁大學金融所碩士
經歷	群益 0-1 年期美國政府債券 ETF 基金經理(109.08.03-迄今) 群益 25 年期以上美國政府債券 ETF 基金經理(109.08.03-迄今) 群益道瓊美國地產 ETF 基金經理(109.08.03-迄今) 群益臺灣加權指數單日正向 2 倍基金經理(106.08.15-109.08.02) 群益投信量化及策略投資部研究員(104.06.01-106.08.14) 康和期貨信託事業部研究員(102.03.07-104.05.31)	群益 1-5 年期投資等級公司債 ETF 基金經理(108.10.08-迄今) 群益 15 年期以上新興市場主權債 ETF 基金經理(111.03.01-迄今) 群益投信 ETF 及指數投資部資深研究員(107.11.01~108.10.07) 三商美邦人壽國際債券部高等專員(103.12.29~107.10.19) 台北富邦銀行金融交易及商品設計處襄理(101.07.16~103.12.25) 中華開發工業銀行金融市場部副理(98.06.22~101.07.06) 復華投信債券研究處助理研究員(97.07.03~98.02.20)	群益全球策略收益金融債券基金經理(108.10.08-迄今) 群益全球優先順位非投資等級債券基金經理(原名稱：群益全球優先順位高收益債券證券投資信託基金)(111.04.01-迄今) 群益投信固定收益部基金經理(107.07.23~迄今) 保德信投信投資管理部投資經理(104.04.07~107.07.11) 第一金投信固定收益部投資經理(96.05.21~104.04.01) 第一金投信固定收益部研究員(96.01.02~96.05.20) 大展證券債券部科長(89.08.01~95.12.31)

3.最近三年擔任本基金之經理人姓名及任期：

群益 0-1 年期美國政府債券 ETF 基金		
歷任基金經理	起	迄
李鈺涵	109/8/3	迄今
張菁惠	108/10/8	109/8/2
群益 1-5 年期投資等級公司債 ETF 基金		
歷任基金經理	起	迄
洪慧珊	108/10/8	迄今
群益全球策略收益金融債券基金(本子基金有一定比重投資於非投資等級之高風險債券且基金之配息來源可能為本金)		
歷任基金經理	起	迄
徐建華	108/10/8	迄今

4.基金經理人權限：(各子基金相同)

基金經理人應遵照基金投資決策過程操作，不得違反現行有關法令、基金管理辦法及信託契約之規定，並遵守本基金投資運用之限制。

5.基金經理人同時管理其他基金者，所管理之其他基金名稱及所採取防止利益衝突之措施：經理公司對於一個基金經理人同時管理二個（含）以上基金之防火牆規範如下：

- (1)該基金經理人為不同基金就同一債券，於同一日或同時執行反向買賣時，除經理公司內控制度所訂特殊情形外，應有書面正當理由。
- (2)該基金經理人為不同基金就同一債券，於同一日或同時進行買賣議價時，應力求公平對待每一基金。
- (3)採用專責交易制度，將投資標的交付交易員執行交易，使投資決策與交易分別獨立。
- (4)書面申請程序由經理人提出，經部門主管及權責主管核准後交付交易部執行交易。

註：【群益 0-1 年期美國政府債券 ETF 基金】基金經理人李鈺涵君除管理本子基金外，另管理本公司經理之「群益 25 年期以上美國政府債券 ETF 基金」及「群益道瓊美國地產 ETF 基金」。

註：【群益 1-5 年期投資等級公司債 ETF 基金】基金經理人洪慧珊君除管理本子基金外，並管理本公司經理之「群益 15 年期以上新興市場主權債 ETF 基金」。

註：【群益全球策略收益金融債券基金(本子基金有一定比重投資於非投資等級之高風險債券且基金之配息來源可能為本金)】基金經理人徐建華君除管理本子基金外，並管理本公司經理之「群益全球優先順位非投資等級債券基金」(本基金配息來源可能為本金)。

6.公募基金經理人與全權委託投資經理人相互兼任時，其兼任情形及所採取防止利益衝突之措施經理公司所採取防止利益衝突之措施：

- (1)為確保公平對待所有客戶，同一經理人同時管理公募基金及全權委託不同投資帳戶時，其交易方式應採下列之一進行：
 - ①採行「綜合交易」帳戶進行股票交易者，其委託交易流程及控管機制、成交分配作業程序及成交後錯帳之處理程序等應依經理公司內部控制制度規定辦理。
 - ②如未採行「綜合交易」帳戶進行股票交易者，除法令或契約另有規定外，應依經理公司內部控制制度所定之交易輪替政策，以系統亂數產生每日之委託交易順序。
- (2)經理人應每月檢視公募基金與全權委託帳戶間之操作有無偏離投資或交易方針、操作是否具一致性、差異原因之合理性等;並就其管理之各投資帳戶出具書面績效評估報告，並由副總經理級以上高階主管進行評估與檢視，相關書面績效報告經簽核後應妥善留存。
- (3)除有為符合法令、契約約定及公司內部投資限制規定，且經權責主管事先核准者外，應遵

守不同投資帳戶間不得對同一標的，於同一日作相反投資決定之行為；另對於短時間內為相反投資決定之行為，應依經理公司內部控制制度規定辦理。

註：【群益 0-1 年期美國政府債券 ETF 基金】基金經理人李鈺涵君除管理本子基金外，並無兼任專業投資機構全權委託帳戶投資經理人。

註：【群益 1-5 年期投資等級公司債 ETF 基金】基金經理人洪慧珊君除管理本子基金外，並無兼任專業投資機構全權委託帳戶投資經理人。

註：【群益全球策略收益金融債券基金(本子基金有一定比重投資於非投資等級之高風險債券且基金之配息來源可能為本金)】基金經理人徐建華君除管理本子基金外，並無兼任專業投資機構全權委託帳戶投資經理人。

(三)經理公司未將本基金之管理業務複委任第三人處理。

(四)經理公司及本基金委託國外投資顧問服務之公司或其集團企業提供集中交易服務間接向國外證券商委託交易。【僅群益全球策略收益金融債券基金(本子基金有一定比重投資於非投資等級之高風險債券且基金之配息來源可能為本金)適用】

本子基金之國外投資顧問 Spectrum Asset Management.之管理經驗如下：

1. Spectrum Asset Management 成立於 1987 年，美國最大混合證券(註)專精機構之一，2001 年被 Principal 併購為子公司。Spectrum 強調對基本面的核心研究及對資產結構風險的了解，加上與關係企業 Principal Global Investors 的合作，都強化了專業研究深度。我們投入大量的時間和資源蒐集與分析進行由下而上投資流程需要的資料，以公司債及證券選擇管理特定投資組合風險，而用以降低市場風險的風險管理解決方案或許可系統性補足管理方式。
2. Spectrum 的客戶遍及國內外，類型涵蓋保險公司、退休基金、捐贈基金、封閉型共同基金、開放型共同基金、獨立專戶以及一檔指數股票型基金。Spectrum 自 1997 年以來已累積豐富經驗，滿足投資人對於優先證券與資本證券之投資組合要求每日定價與持續績效及信用報告的需求。此外，Spectrum 在與各種銀行、信託公司以及通常為 Spectrum 客戶保管優先證券與資本證券的第三方機構合作共事方面均擁有直接經驗。截至 2018 年底總資產規模 184 億美元，目前管理美國最大混合證券共同基金。
3. 交易部分，Spectrum 有專責的投資組合管理交易室，由獨立作業和法遵團隊監督，投資組合管理團隊負責執行交易單。目前有 4 位專責的投資組合經理人/交易員，另一位專屬交易員專注在票面價值 25 美元的優先及資本證券市場，此小組截至 2018 年底有 23 年的平均交易資歷。所有交易在執行前要經由公司專屬配置模型運作，檢視個別客戶投資組合部位，包括可用現金及客戶準則。交易藉由 Bloomberg AIM 交易單管理平台下單，交易再傳到 Spectrum 在作業上管理客戶帳戶的 Advent Axys 會計系統，交易資料當天傳至客戶和保管行，每個月的月底亦然，由客戶指定數據傳輸的方式，通常經由電子郵件或傳真。
4. 本基金之海外投資資訊主要將由 Spectrum Asset Management 之研究團隊提供，並依適用法令及雙方同意之投資標的及限制，提供海外投資建議、每日交易及基金投資策略等相關服務。

註:Hybrid securities，包括次順位債券、特別股

(五)基金運用之限制

【群益 0-1 年期美國政府債券 ETF 基金】

1.經理公司應依有關法令及信託契約規定，運用本子基金，除金管會另有規定外，應遵守下列規定：

- (1)不得投資於股票、具股權性質之有價證券或結構式利率商品；
- (2)不得投資於國內未上市或未上櫃之次順位公司債及次順位金融債券；
- (3)不得為放款或提供擔保，但符合證券投資信託基金管理辦法第十條之一規定者，不在此限；

- (4)不得從事證券信用交易；
 - (5)不得對經理公司自身經理之其他各基金、共同信託基金、全權委託帳戶或自有資金買賣有價證券帳戶間為證券或證券相關商品交易行為，但經由集中交易市場或證券商營業處所委託買賣成交，且非故意發生相對交易之結果者，不在此限；
 - (6)不得投資於經理公司或與經理公司有利害關係之公司所發行之證券，但為符合標的指數組成內容而持有者，不在此限；
 - (7)除經受益人請求買回或因本子基金全部或一部不再存續而收回受益憑證外，不得運用本子基金之資產買入本子基金之受益憑證；
 - (8)投資於任一公司所發行無擔保公司債之總金額，不得超過該公司所發行無擔保公司債總額之百分之十（10%）；
 - (9)投資於任一公司所發行公司債(含無擔保公司債)之總金額，不得超過本子基金淨資產價值之百分之十（10%），但為符合標的指數組成內容而持有者，不在此限；
 - (10)投資於任一銀行所發行金融債券之總金額，不得超過本子基金淨資產價值之百分之十（10%），但為符合標的指數組成內容而持有者，不在此限；
 - (11)不得將本子基金持有之有價證券借予他人。但符合證券投資信託基金管理辦法第十四條及第十四條之一規定者，不在此限；
 - (12)不得從事不當交易行為而影響本子基金淨資產價值；
 - (13)不得為經金管會規定之其他禁止或限制事項。
- 2.上述 1.所稱各基金，包括經理公司募集或私募之證券投資信託基金及期貨信託基金。
- 3.上述 1.(8)至(10)規定比例、金額及範圍之限制，如因有關法令或相關規定修正者，從其規定。
- 4.經理公司有無違反信託契約第十六條第八項禁止規定之行為，以行為當時之狀況為準；行為後因情事變更致有第十六條第八項禁止規定之情事者，不受該項限制。但經理公司為籌措現金需處分本子基金資產時，應儘先處分該超出比例限制部分之證券。

【群益 1-5 年期投資等級公司債 ETF 基金】

- 1.經理公司應依有關法令及信託契約規定，運用本子基金，除金管會另有規定外，應遵守下列規定：
 - (1)不得投資於股票、具股權性質之有價證券或結構式利率商品；
 - (2)不得投資於國內未上市或未上櫃之次順位公司債及次順位金融債券；
 - (3)不得為放款或提供擔保，但符合證券投資信託基金管理辦法第十條之一規定者，不在此限；
 - (4)不得從事證券信用交易；
 - (5)不得對經理公司自身經理之其他各基金、共同信託基金、全權委託帳戶或自有資金買賣有價證券帳戶間為證券或證券相關商品交易行為，但經由集中交易市場或證券商營業處所委託買賣成交，且非故意發生相對交易之結果者，不在此限；
 - (6)不得投資於經理公司或與經理公司有利害關係之公司所發行之證券，但為符合標的指數組成內容而持有者，不在此限；
 - (7)除經受益人請求買回或因本子基金全部或一部不再存續而收回受益憑證外，不得運用本子基金之資產買入本子基金之受益憑證；
 - (8)投資於任一公司所發行無擔保公司債之總金額，不得超過該公司所發行無擔保公司債總額之百分之十（10%）；
 - (9)投資於任一公司所發行公司債(含無擔保公司債)之總金額，不得超過本子基金淨資產價值之百分之十（10%），但為符合標的指數組成內容而持有者，不在此限；
 - (10)投資於任一銀行所發行金融債券之總金額，不得超過本子基金淨資產價值之百分之十（10%），但為符合標的指數組成內容而持有者，不在此限；
 - (11)投資於符合美國 Rule144A 規定之債券總金額，不得超過本子基金淨資產價值之百分之十（10%）；

- (12)不得將本子基金持有之有價證券借予他人。但符合證券投資信託基金管理辦法第十四條及第十四條之一規定者，不在此限；
- (13)不得從事不當交易行為而影響本子基金淨資產價值；
- (14)不得為經金管會規定之其他禁止或限制事項。
- 2.上述 1.所稱各基金，包括經理公司募集或私募之證券投資信託基金及期貨信託基金。
- 3.上述 1.(8)至(11)規定比例、金額及範圍之限制，如因有關法令或相關規定修正者，從其規定。
- 4.經理公司有無違反信託契約第十六條第八項禁止規定之行為，以行為當時之狀況為準；行為後因情事變更致有第十六條第八項禁止規定之情事者，不受該項限制。但經理公司為籌措現金需處分本子基金資產時，應儘先處分該超出比例限制部分之證券。

【群益全球策略收益金融債券基金(本子基金有一定比重投資於非投資等級之高風險債券且基金之配息來源可能為本金)】

- 1.經理公司應依有關法令及信託契約規定，運用本子基金，除金管會另有規定外，應遵守下列規定：
- (1)不得投資於股票、具股權性質之有價證券及結構式利率商品或具有股權性質之證券投資信託基金受益憑證，但轉換公司債、附認股權公司債、交換公司債、應急可轉換債券 (CoCo Bond) 及具總損失吸收能力債券 (TLAC Bond) 不在此限。投資於轉換公司債、附認股權公司債、交換公司債及應急可轉換債券 (CoCo Bond) 之總金額不得超過本基金淨資產價值之百分之十 (10%)；持有轉換公司債、附認股權公司債及交換公司債於條件成就致轉換、認購或交換為股票者，應於一年內調整至符合規定；所投資應急可轉換債券 (CoCo Bond) 及具總損失吸收能力債券 (TLAC Bond) 轉換為普通股者，應依經理公司所訂處置措施辦理；
- (2)不得投資於國內未上市或未上櫃之次順位公司債及次順位金融債券；
- (3)不得為放款或提供擔保；
- (4)不得從事證券信用交易；
- (5)不得對經理公司自身經理之其他各基金、共同信託基金、全權委託帳戶或自有資金買賣有價證券帳戶間為證券或證券相關商品交易行為。但經由集中交易市場或證券商營業處所委託買賣成交，且非故意發生相對交易之結果者，不在此限；
- (6)不得投資於經理公司或與經理公司有利害關係之公司所發行之證券，但不包含受益憑證、基金股份或單位信託；
- (7)除經受益人請求買回或因本基金全部或一部不再存續而收回受益憑證外，不得運用本基金之資產買入本基金之受益憑證；
- (8)投資於任一公司所發行無擔保公司債之總額，不得超過該公司所發行無擔保公司債總額之百分之十 (10%)；
- (9)投資於任一公司所發行公司債(含次順位公司債)之總金額，不得超過本基金淨資產價值之百分之十 (10%)；投資於任一公司所發行次順位公司債之總額，不得超過該公司該次(如有分券指分券後)所發行次順位公司債總額之百分之十 (10%)；
- (10)投資於任一公司發行、保證或背書之短期票券及有價證券總金額，不得超過本基金淨資產價值之百分之十 (10%)，但投資於基金受益憑證者，不在此限；
- (11)投資於任一銀行所發行之金融債券(含次順位金融債券、應急可轉換債券 (CoCo Bond)、具總損失吸收能力債券 (TLAC Bond))之總金額，不得超過本基金淨資產價值之百分之十 (10%)，及該銀行所發行金融債券總額之百分之十 (10%)；投資於任一銀行所發行次順位金融債券之總額，不得超過該銀行該次(如有分券指分券後)所發行次順位金融債券總額之百分之十 (10%)；投資於具總損失吸收能力債券 (TLAC Bond) 之總金額，不得超過本基金淨資產價值之百分之七十 (70%)；
- (12)投資於任一經金管會核准於我國境內募集發行之國際金融組織所發行之國際金融組織債券之總金額不得超過本基金淨資產價值之百分之十 (10%)，及不得超過該國際金融組織於

- 我國境內所發行國際金融組織債券總金額之百分之十（10%）；
- (13)投資於任一受託機構或特殊目的公司發行之受益證券或資產基礎證券之總額，不得超過該受託機構或特殊目的公司該次（如有分券指分券後）發行之受益證券或資產基礎證券總額之百分之十（10%）；亦不得超過本基金淨資產價值之百分之十（10%）；
 - (14)投資於任一創始機構發行之公司債、金融債券及將金融資產信託與受託機構或讓與特殊目的公司發行之受益證券或資產基礎證券之總金額，不得超過本基金淨資產價值之百分之十（10%）；
 - (15)經理公司與受益證券或資產基礎證券之創始機構、受託機構或特殊目的公司之任一機構具有證券投資信託基金管理辦法第十一條第一項所稱利害關係公司之關係者，經理公司不得運用基金投資於該受益證券或資產基礎證券；
 - (16)投資於任一受託機構發行之不動產資產信託受益證券之總額，不得超過該受託機構該次（如有分券指分券後）發行之不動產資產信託受益證券總額之百分之十（10%）；
 - (17)投資於任一受託機構發行之不動產資產信託受益證券之總金額，不得超過本基金淨資產價值之百分之十（10%）；
 - (18)投資於任一委託人將不動產資產信託與受託機構發行之不動產資產信託受益證券、將金融資產信託與受託機構或讓與特殊目的公司發行之受益證券或資產基礎證券，及其所發行之公司債、金融債券之總金額，不得超過本基金淨資產價值之百分之十（10%）；
 - (19)經理公司與不動產投資信託基金受益證券之受託機構或不動產資產信託受益證券之受託機構或委託人具有證券投資信託基金管理辦法第十一條第一項所稱利害關係公司之關係者，經理公司不得運用基金投資於該不動產投資信託基金受益證券或不動產資產信託受益證券；
 - (20)不得將本基金持有之有價證券借予他人。但符合證券投資信託基金管理辦法第十四條及第十四條之一規定者，不在此限；
 - (21)投資於國內外證券交易市場交易之反向型 ETF 及槓桿型 ETF 之比例，不得超過本基金淨資產價值之百分之十（10%）；
 - (22)投資於基金受益憑證之總金額，不得超過本基金淨資產價值之百分之二十（20%）；
 - (23)投資於任一基金之受益權單位總數，不得超過被投資基金已發行受益權單位總數之百分之十（10%）；所經理之全部基金投資於任一基金受益權單位總數，不得超過被投資基金已發行受益權單位總數之百分之二十（20%）；
 - (24)投資於符合美國 Rule144A 規定之債券得不得受證券投資信託基金管理辦法第十條第一項第一款不得投資於私募之有價證券之限制。但該債券應附有自買進日起一年內將公開募集銷售之轉換權，其投資總金額不得高過基金淨資產價值之百分之十（10%）；
 - (25)投資於無到期日次順位債券之總金額，不得超過本基金淨資產價值之百分之十（10%），並應以國內外之銀行業、票券業、信託業、保險業、證券業、期貨業或金融控股公司等金融機構募集發行者為限；
 - (26)投資於經理公司本身所經理之基金時，不得收取經理費；
 - (27)不得從事不當交易行為而影響本基金淨資產價值；
 - (28)不得為經金管會規定之其他禁止或限制事項。
- 2.上述 1.所稱各基金及第(23)款所稱所經理之全部基金，包括經理公司募集或私募之證券投資信託基金及期貨信託基金。
 - 3.上述 1.(1)、(8)至(14)、(16)至(18)、(21)至(25)規定比例、金額、範圍及信用評等之限制，如因有關法令或相關規定修正者，從其規定。
 - 4.經理公司有無違反信託契約第十四條第九項各款禁止規定之行為，以行為當時之狀況為準；行為後因情事變更致有信託契約第十四條第九項禁止規定之情事者，不受該項限制。但經理公司為籌措現金需處分本子基金資產時，應儘先處分該超出比例限制部分之證券。

(六)基金參與股票發行公司股東會行使表決權之處理原則及方法

無。

(七)基金參與所持有基金之受益人會議行使表決權之處理原則及方法

【國內部份】

1. 處理原則

經理公司及其負責人、部門主管、分支機構經理人或業務人員，不得轉讓受益人會議委託書或藉行使基金持有股票之投票表決權，收受金錢或其他利益。

2. 處理方法

- (1)除法令另有規定外，應由經理公司指派受僱人員或指派外部人員出席基金之受益人會議，或使用電子投票行使權利。
- (2)經理公司指派外部人員出席基金之受益人會議者，應於指派書上就各項議案行使表決權之指示予以明確載明。
- (3)經理公司於出席本基金所持有基金之受益人會議前，應將行使表決權之評估分析作業，作成說明。
- (4)經理公司代表本基金參與受益人會議行使表決權，應基於受益人之最大利益，且不得直接或間接參與該基金發行公司經營或有不當之安排情事。
- (5)經理公司應將本基金所持有基金之受益人會議開會通知書登記管理，並應就出席基金之受益人會議行使表決權、表決權行使之評估分析作業、決策程序及執行結果作成書面記錄，循序編號建檔，至少保存五年。

【國外部份】

在特定狀況下基於法令或營運理由，除以書面召開會議者外，原則上本基金所投資之基金管理公司召開受益人會議時，經理公司將不親自出席及行使表決權；如有必要，可委託該基金國外受託保管機構利用其分佈全球各地分行代表，代理本基金出席受益人會議。

(八)基金投資國外地區者，應刊印下列事項

本基金各子基金除中華民國外，有關主要投資國家之國家基本資料、重要財經政策及未來展望、主要產業概況、市場環境分析、證券市場概況等資料，另詳見於本公開說明書附錄。(請詳附錄六)

1. 主要投資地區(國)經濟環境之簡要資料：

- (1)經濟發展及各主要產業概況
- (2)外匯管理及資金匯出入規定
- (3)最近三年當地幣值對美元匯率之最高、最低數額及其變動情形

2. 主要投資證券市場之簡要資料：

- (1)最近二年發行及交易市場概況
- (2)最近二年市場之週轉率及本益比
- (3)市場資訊揭露效率(包含時效性及充分性)之說明
- (4)證券交易方式

3. 投資國外證券化商品或新興產業，其最近二年國外市場概況：

本基金非以證券化商品或新興產業為主要投資標的。

4. 經理公司對本子基金之外匯收支從事避險交易之避險方法(各子基金相同)

- (1)經理公司得從事換匯、遠期外匯、換匯換利交易、新臺幣與外幣間匯率選擇權及外幣間匯率避險等交易(Proxy Hedge)(含換匯、遠期外匯、換匯換利及匯率選擇權)，其價值與期間，不得超過持有外幣資產之價值與期間，並應符合中央銀行或金管會之相關規定。如因有關法令或相關規定修改者，從其規定；
- (2)本子基金所從事之外幣間匯率避險交易係以直接購買銀行所提供之二種外幣間或一籃子(Proxy basket Hedge)外幣間匯率之遠期外匯或選擇權來進行。

5. 投資國外地區者，經理公司應說明配合本基金各子基金出席所投資外國股票(或基金)發行公司股東會(受益人會議)之處理原則及方法：請詳見本公開說明書「壹、四、(六)基金參與

股票發行公司股東會行使表決權之處理原則及方法」及「壹、四、(七)基金參與所持有基金之受益人會議行使表決權之處理原則及方法」之內容。

(九)指數股票型基金應再敘明事項

另詳見本公開說明書「壹、十二、(一)指數編製方式及經理公司追蹤表現之操作方式」及「壹、十二、(二)基金表現與標的指數表現之差異比較」之內容。

(十)本基金各子基金之投資範圍、主要區隔及異同分析：

基金差異化分析	群益 0-1 年期美國政府債券 ETF 基金	群益 1-5 年期投資等級公司債 ETF 基金	群益全球策略收益金融債券基金(本子基金有一定比重投資於非投資等級之高风险債券且基金之配息來源可能為本金)
投資地區	中華民國及美國	中華民國、澳洲、比利時、加拿大、瑞士、德國、丹麥、西班牙、法國、英國、愛爾蘭、義大利、日本、荷蘭、挪威、瑞典、美國及其他指數成分債發行人之國家	全球已開發國家(美國、加拿大、澳大利亞、紐西蘭、日本、新加坡、奧地利、比利時、丹麥、芬蘭、法國、德國、愛爾蘭、義大利、盧森堡、荷蘭、挪威、葡萄牙、西班牙、瑞典、瑞士、英國等)及其他國家或地區(中國大陸地區、韓國、馬來西亞、泰國、印尼、印度、巴基斯坦、菲律賓、墨西哥、委內瑞拉、多明尼加共和國、阿根廷、哥斯大黎加、哥倫比亞、薩爾瓦多、祕魯、烏拉圭、巴西、智利、捷克、匈牙利、波蘭、塞爾維亞、保加利亞、克羅埃西亞、土耳其、南非、象牙海岸、尼日、多哥、莫三比克、肯亞、尚比亞、以色列、埃及、沙烏地阿拉伯、卡達、阿拉伯聯合大公國、巴林、哈薩克、俄羅斯、波多黎各、香港、澳門、百慕達、直布羅陀、英屬維京群島、開曼群島等)
存續期間	本基金三檔子基金之存續期間為不定期限；任一子基金契約終止時，該子基金存續期間即為屆滿		
收益分配	本子基金成立日後，經理公司應按每年 2、5、8 及 11 月最後一個日曆日為收益評價日，依本基金淨資產價值進行收益分配之評價。	本子基金成立日後，經理公司應按每年 1、4、7 及 10 月最後一個日曆日為收益評價日，依本基金淨資產價值進行收益分配之評價。	本子基金成立日起屆滿三個月後，於每月進行收益分配。
受益憑證發行方式	採無實體憑證發行		
基金類型	指數股票型基金	指數股票型基金	債券型
計價幣別	新臺幣	新臺幣	新臺幣、美元及人民幣

基金差異化分析	群益 0-1 年期美國政府債券 ETF 基金	群益 1-5 年期投資等級公司債 ETF 基金	群益全球策略收益金融債券基金(本子基金有一定比重投資於非投資等級之高風險債券且基金之配息來源可能為本金)
最高淨發行總面額	新臺幣 200 億元	新臺幣 200 億元	新臺幣 200 億元
經理人	李鈺涵	洪慧珊	徐建華
經理費	本子基金淨資產價值每年百分之零點一 (0.1%) 之比率計算。	(1)本子基金淨資產價值為新臺幣貳佰億元(含)以下時，按每年百分之零點二 (0.2%) 之比率計算。 (2)本子基金淨資產價值超過新臺幣貳佰億元(不含)時，按每年百分之零點一八 (0.18%) 之比率計算。	(1)本子基金各類型受益權單位 (I 類型新臺幣計價受益權單位除外)，係按各類型受益權單位淨資產價值每年百分之一點五 (1.5%) 之比率，逐日累計計算，並自本子基金成立日起每曆月給付乙次。 (2) I 類型新臺幣計價受益權單位，係按 I 類型新臺幣計價受益權單位淨資產價值每年百分之零點九九 (0.99%) 之比率，逐日累計計算，並自本子基金成立日起每曆月給付乙次。
保管費	本子基金淨資產價值每年百分之零點零四 (0.04%) 之比率計算。	(1)本子基金淨資產價值為新臺幣貳佰億元(含)以下時，按每年百分之零點零六 (0.06%) 之比率計算。 (2)本子基金淨資產價值超過新臺幣貳佰億元(不含)時，按每年百分之零點零五 (0.05%) 之比率計算。	本子基金淨資產價值每年百分之零點二六 (0.26%) 之比率計算。
基金保管機構	中國信託商業銀行	中國信託商業銀行	第一商業銀行
投資標的	(1)本子基金所投資之國內有價證券：中華民國境內符合金管會規定之任一信用評等等級之政府公債、公司債 (含無擔保公司債、次順位公司債) 及金融債券 (含次順位金融債券)。 (2)本子基金所投資之外國有價證券： ① 中華民國境外符合金管會規定之任一信用評等等級由國家或機	(1)本子基金所投資之國內有價證券：中華民國境內符合金管會規定之任一信用評等等級之政府公債、公司債 (含無擔保公司債、次順位公司債) 及金融債券 (含次順位金融債券)。 (2)本子基金所投資之外國有價證券： ① 中華民國境外符合金管會規定之任一信用評等等級由國家或機	(1)本子基金所投資之國內部分：政府公債、公司債 (含無擔保公司債、次順位公司債)、轉換公司債、交換公司債、附認股權公司債、金融債券 (含次順位金融債券、應急可轉換債券 (CoCo Bond)、具總損失吸收能力債券 (TLAC Bond))、國內證券投資信託事業在國內募集發行之債券型基金 (含固定收益型基金)、

基金差異化分析	群益 0-1 年期美國政府債券 ETF 基金	群益 1-5 年期投資等級公司債 ETF 基金	群益全球策略收益金融債券基金(本子基金有一定比重投資於非投資等級之高風險債券且基金之配息來源可能為本金)
	<p>構所保證、發行、承銷或註冊掛牌之政府公債、公司債(含無擔保公司債、次順位公司債)及金融債券(含次順位金融債券);</p> <p>② 前述之債券不含以國內有價證券、本國上市、上櫃公司於海外發行之有價證券,及未經金管會核准或申報生效得募集及銷售之境外基金為連結標的之連動型或結構型債券。</p>	<p>構所保證、發行、承銷或註冊掛牌之政府公債、公司債(含無擔保公司債、次順位公司債)及金融債券(含次順位金融債券)及符合美國 Rule144A 規定之債券;</p> <p>② 前述之債券不含以國內有價證券、本國上市、上櫃公司於海外發行之有價證券,及未經金管會核准或申報生效得募集及銷售之境外基金為連結標的之連動型或結構型債券。</p>	<p>貨幣市場型基金及追蹤、模擬或複製債券指數表現之指數股票型基金(含反向型 ETF 及槓桿型 ETF)、經金管會核准於我國境內募集發行之國際金融組織債券、依金融資產證券化條例公開招募之受益證券或資產基礎證券及依不動產證券化條例募集之不動產資產信託受益證券等有價證券。</p> <p>(2) 本子基金所投資之外國部分:</p> <p>① 國家或機構所保證或發行之債券(含政府公債、公司債(含無擔保公司債、次順位公司債)、轉換公司債、附認股權公司債、交換公司債、金融債券(含次順位金融債券、應急可轉換債券(CoCo Bond)、具總損失吸收能力債券(TLAC Bond))、金融資產證券化之受益證券或資產基礎證券、不動產資產信託受益證券及符合美國 Rule 144A 規定之債券)、本國企業赴海外發行之公司債、於外國證券交易所及其他經金管會核准之外國店頭市場交易以封閉式基金及指數股票型基金(ETF)為限之債券型及貨幣市場型基金受益憑證、基金股份或投資單位(含反向型 ETF 及槓桿型 ETF)。</p> <p>② 經金管會核准或申報生效得募集及銷售之</p>

基金差異化分析	群益 0-1 年期美國政府債券 ETF 基金	群益 1-5 年期投資等級公司債 ETF 基金	群益全球策略收益金融債券基金(本子基金有一定比重投資於非投資等級之高風險債券且基金之配息來源可能為本金)
			<p>境外債券型基金(含固定收益型基金)及貨幣市場型基金等有價證券。</p> <p>③ 本子基金投資之外國有價證券應符合金管會之限制或禁止規定，如有關法令或相關規定修正者，從其規定。</p>
資產配置	<p>本子基金採用指數化策略追蹤標的指數「ICE BofA 0-1 年期美國政府公債指數」績效表現，於扣除各項必要費用後，儘可能達到追蹤標的指數之績效表現，並兼顧控制追蹤誤差值為投資管理目標。為達成前述投資管理目標及資金調度之需要，本子基金自上櫃日起，得從事以交易人身份交易衍生自債券之期貨等證券相關商品之交易，以使本子基金所投資標的指數成分債券及與標的指數成分債券或美國政府債券相關之有價證券，並加計證券相關商品之整體曝險部位，能貼近本子基金淨資產價值至百分之百(100%)，且投資於標的指數成分債券總金額不低於本基金淨資產價值之百分之七十(70%)(含)。</p>	<p>本子基金採用指數化策略追蹤標的指數「ICE 1-5 年期成熟市場超大型美元公司債(發行年期 6 年內)指數」績效表現，於扣除各項必要費用後，儘可能達到追蹤標的指數之績效表現，並兼顧控制追蹤誤差值為投資管理目標。為達成前述投資管理目標及資金調度之需要，本子基金自上櫃日起，得從事以交易人身份交易衍生自債券之期貨等證券相關商品之交易，以使本子基金所投資標的指數成分債券及與標的指數成分債券或美元債券相關之有價證券，並加計證券相關商品之整體曝險部位，能貼近本子基金淨資產價值至百分之百(100%)，且投資於標的指數成分債券總金額不低於本基金淨資產價值之百分之七十(70%)(含)。</p>	<p>1.原則上：</p> <p>(1) 本子基金自成立日起三個月(含)後，基金資產組合之加權平均存續期間應在一年以上(含)。</p> <p>(2) 本子基金自成立日起六個月(含)後，投資於金融相關產業或公司之債券總金額不得低於本子基金淨資產價值之百分之六十(60%)(含)；本子基金投資於外國有價證券之總額不得低於本基金淨資產價值之百分之六十(60%)(含)；且投資於非投資等級債券之總金額不得超過本子基金淨資產價值之百分之二十(20%)(含)。</p> <p>前述所稱「金融相關產業或公司之債券」係指：</p> <p>① 由銀行(Bank)、保險(Insurance)、證券公司(Brokerage)、資產管理(Asset Management)、金融控股公司(Financial Holding Company)、融資公司(Finance Company)、金融服務公司(Financial Services)、交易所(Exchange)及不動產信託(REIT)發行機構，或前述公司或發行機構所設立之子公司，所</p>

基金差異化分析	群益 0-1 年期美國政府債券 ETF 基金	群益 1-5 年期投資等級公司債 ETF 基金	群益全球策略收益金融債券基金(本子基金有一定比重投資於非投資等級之高風險債券且基金之配息來源可能為本金)
			<p>發行或保證之債券。</p> <p>② 依據彭博資訊系統 (Bloomberg) 顯示，該債券發行機構之產業類別屬金融 (Financial) 者。</p> <p>2. 前款所謂「非投資等級債券」係指信用評等未達下列等級，或未經信用評等機構評等之債券：</p> <p>① 中央政府債券：發行國家主權評等未達金管會規定之信用評等機構評定等級。</p> <p>② 前述①以外之債券：該債券之債務發行評等未達金管會規定之信用評等等級或未經信用評等機構評等。但轉換公司債、未經信用評等機構評等之債券，其債券保證人之長期債務信用評等符合金管會規定之信用評等機構評定達一定等級以上者或其屬具優先受償順位債券且債券發行人之長期債務信用評等符合金管會規定之信用評等機構評定達一定等級以上者，不在此限。</p> <p>③ 金融資產證券化之受益證券或資產基礎證券、不動產資產信託受益證券：該受益證券或基礎證券之債務發行評等未達金管會規定之信用評等機構評定等級或未經信用評等機構評等。</p> <p>上開信用評等機構、評等等級或規定比例，如因有關法令或相關規定修正者，從其規定。若所投資之公債本身無信用評等等</p>

基金差異化分析	群益 0-1 年期美國政府債券 ETF 基金	群益 1-5 年期投資等級公司債 ETF 基金	群益全球策略收益金融債券基金(本子基金有一定比重投資於非投資等級之高風險債券且基金之配息來源可能為本金)
			<p>級，則以該公債之國家信用評等等級為準。</p> <p>3. 本子基金所投資之債券不包括以國內有價證券、本國上市、上櫃公司於海外發行之有價證券、國內證券投資信託事業於海外發行之基金受益憑證、未經金管會核准或申報生效得募集及銷售之境外基金為連結標的之連動型或結構型債券。</p>
投資策略	<p>本子基金採用指數化策略複製追蹤標的指數績效表現，於扣除各項必要費用後，儘可能達到追蹤標的指數之績效表現，並兼顧控制追蹤誤差值為投資管理目標。為達上述操作目標，本子基金將參考標的指數成分債券權重資料，投資標的指數成分債券及與標的指數成分債券或美國政府債券相關之有價證券，並透過投資證券相關商品，使本子基金之整體曝險部位，能貼近本子基金淨資產價值至百分之百(100%)，以達到追蹤指數績效表現，並兼顧控制追蹤誤差值之投資管理目標。</p>	<p>本子基金採用指數化策略複製追蹤標的指數績效表現，於扣除各項必要費用後，儘可能達到追蹤標的指數之績效表現，並兼顧控制追蹤誤差值為投資管理目標。為達上述操作目標，本子基金將參考標的指數成分債券權重資料，投資標的指數成分債券及與標的指數成分債券或美元債券相關之有價證券，並透過投資證券相關商品，使本子基金之整體曝險部位，能貼近本子基金淨資產價值至百分之百(100%)，以達到追蹤指數績效表現，並兼顧控制追蹤誤差值之投資管理目標。</p>	<p>1. 本子基金投資範疇涵蓋全球，以發達國家/地區之投資等級金融債券為投資主軸，以美國與歐洲為主，其他地區為輔。借助海外顧問公司長時間的研究金融機構資本結構的收益策略，及固定收益投資組合的管理經驗，持續蒐集訊息與分析數據，監控市場風險與企業營運變化，並搭配嚴謹的風險監管機制，作為最佳投資組合配置管理的依據。</p> <p>2. 採取「由上而下」透過國際政經情勢、總體經濟分析再聚焦至相關監管法規與產業的深入研究，及「由下而上」從基本面研究篩選優質公司，投資策略主要瞄準債券發行主體的資本結構、收益與風險的機會分析，參與次順位債券的投資機會，依據「宏觀風險分析」、「公司體質評估」及「債券投資配置」進行投資決定，以獲取最佳的策略收益報酬為目標。</p> <p>①宏觀風險分析：經理公司定期與投資顧問召開會議，透過持續掌握</p>

基金差異化分析	群益 0-1 年期美國政府債券 ETF 基金	群益 1-5 年期投資等級公司債 ETF 基金	群益全球策略收益金融債券基金(本子基金有一定比重投資於非投資等級之高風險債券且基金之配息來源可能為本金)
			<p>宏觀的視角，囊括所有投資機會與辨識相關風險。</p> <p>②公司體質評估：進行深入信用分析，著重獲利能力、現金流與長期成長潛力、公司治理的篩選，並評估經濟衰退時對公司的可能衝擊。</p> <p>③債券投資配置：研究發行公司的資本結構，分析債券品質、特性、償債順位、和相關條款，考量信用風險、利率風險、流動性風險等，以掌握投資標的風險調整後的投資效益。當景氣持續擴張或衰退風險下降，觀察市場信用利差若高於合理水準，亦將伺機配置資金於非投資等級債券與 Rule 144A 債券。</p> <p>3. 存續期間管理：本基金將根據對總體經濟環境、投資人風險偏好、通貨膨脹預估等因素之研判，積極管理殖利率曲線風險，以決定不同市場環境下投資組合最適加權平均存續期間。比如，若預期經濟復甦將帶動勞動市場供需趨緊，物價壓力浮現，長債利率走升風險高，則縮短投資組合之加權平均存續期間，以降低利率曝險，以免長端利率上升帶來負面衝擊。反之，若評估經濟將放緩甚至步入衰退，長債利率可能下跌，則拉長投資組合之加權平均存續期間，以享有長債利率下跌所帶來的資本利得。</p>

基金差異化分析	群益 0-1 年期美國政府債券 ETF 基金	群益 1-5 年期投資等級公司債 ETF 基金	群益全球策略收益金融債券基金(本子基金有一定比重投資於非投資等級之高風險債券且基金之配息來源可能為本金)
投資特色	<p>1.直接參與美國債券市場 本子基金至少 70%以上資產直接投資於美國政府公債，並以標的指數之成分債券為主要投資標的，同時考量貼近基金追蹤目標需要，輔以交易證券相關商品，期使整體曝險部位能貼近基金淨資產價值之 100%。</p> <p>2.本子基金之標的指數為「ICE BofA 0-1 年期美國政府公債指數(ICE BofA 0-1 Year US Treasury Index)」，該指數為美國財政部所發行之公債，剩餘年限小於 1 年之債券指數。美國財政部發行之公債具有信用品質佳、流動性佳等特點，且美國公債為資產配置中較佳之避險工具，提供投資人穩健投資工具。</p> <p>3.本子基金複製指數，投資標的透明 本子基金採用指數化策略複製追蹤標的指數績效表現，本子基金投資組合與標的指數成分債券相近，標的指數公開資訊取得容易、透明度高且易了解，更能掌握投資效益。</p> <p>4.投資人免除選擇標的壓力，投資決策單純化 本子基金皆屬於指數股票型基金，擬於中華民國證券櫃檯買賣中心上櫃，投資人可於國內股市交易時間以即時市場價格交易本子基金，交易方式便利且即時。指數股票型基金之經理費率通常低於一般共同基金，且本子基金之證券交易</p>	<p>1.直接參與美國債券市場 本子基金至少 70%以上資產直接投資於美元計價之債券，並以標的指數之成分債券為主要投資標的，同時考量貼近基金追蹤目標需要，輔以交易證券相關商品，期使整體曝險部位能貼近基金淨資產價值之 100%。</p> <p>2.本子基金之標的指數為「ICE 1-5 年期成熟市場超大型美元公司債(發行年期 6 年內)指數(ICE 1-5 Year US Ultra Large Cap Developed Markets Corporate Maximum 6-Year Original Maturity Index)」，該指數為為在美國市場發行之 BBB-級以上公司債指數，剩餘年限為 1~5 年以內，發行年期 6 年以內，發行人國家為成熟市場，發行量 10 億美元以上之公司債指數。債券發行量大，債券買賣價差越小，且成分債券排除發行年期 6 年以上，可剔除流動性較差之成分債券。</p> <p>3.本子基金複製指數，投資標的透明 本子基金採用指數化策略複製追蹤標的指數績效表現，本子基金投資組合與標的指數成分債券相近，標的指數公開資訊取得容易、透明度高且易了解，更能掌握投資效益。</p> <p>4.投資人免除選擇標的壓力，投資決策單純化 本子基金皆屬於指數股票</p>	<p>1.本子基金主要投資於全球投資等級債券，藉由深入分析發行基本面，在優質發行公司資本結構上，尋求最佳投資等級債券投資契機。</p> <p>2.提供參與全球金融產業穩健成長的投資選擇。本子基金至少 60%投資於金融相關產業或公司之債券，近十年來，全球政府加大金融產業監管力度，經營槓桿下降，財務資訊透明，公司資本體質逐年改善，整體趨勢有利於金融債券投資人。</p>

基金差異化分析	群益 0-1 年期美國政府債券 ETF 基金	群益 1-5 年期投資等級公司債 ETF 基金	群益全球策略收益金融債券基金(本子基金有一定比重投資於非投資等級之高風險債券且基金之配息來源可能為本金)
	稅率皆為零，整體交易成本低廉。	型基金，擬於中華民國證券櫃檯買賣中心上櫃，投資人可於國內股市交易時間以即時市場價格交易本子基金，交易方式便利且即時。指數股票型基金之經理費率通常低於一般共同基金，且本子基金之證券交易稅率皆為零，整體交易成本低廉。	
風險區隔	本子基金為指數股票型基金，所追蹤之標的指數為「ICE BofA 0-1 年期美國政府公債指數 (ICE BofA 0-1 Year US Treasury Index)」，依「中華民國證券投資信託暨顧問商業同業公會之基金風險報酬等級分類標準」，風險報酬等級為 RR2，適合追求穩健報酬之投資人。	本子基金為指數股票型基金，所追蹤之標的指數為「ICE 1-5 年期成熟市場超大型美元公司債(發行年期 6 年內)指數(ICE 1-5 Year US Ultra Large Cap Developed Markets Corporate Maximum 6-Year Original Maturity Index)」，依「中華民國證券投資信託暨顧問商業同業公會之基金風險報酬等級分類標準」，風險報酬等級為 RR2，適合追求穩健報酬之投資人。	本子基金為債券型基金，主要投資於全球投資等級債券，適合追求穩定收益的投資人。依「中華民國證券投資信託暨顧問商業同業公會之基金風險報酬等級分類標準」，本子基金風險收益等級之分類為 RR2，適合欲參與資產具長期增長及固定收益需求的穩健型投資人。
基金關聯性	群益全方位收益傘型證券投資信託基金包含三檔子基金，分別為群益 0-1 年期美國政府債券 ETF 證券投資信託基金、群益 1-5 年期投資等級公司債 ETF 證券投資信託基金及群益全球策略收益金融債券證券投資信託基金。三檔子基金涵蓋不同類型的固定收益型產品，預計未來進入景氣循環末段，投資人對於固定收益型商品需求增加，因此規劃發行此三檔產品，分別投資於不同領域，由於各子基金各有特色，有不同的市場區隔，可以滿足不同屬性與風險偏好之投資人需求，投資人可透過投資各子基金，彈性選擇不同領域之投資工具，參與多元之金融市場未來走勢。		

(十一)投資人申購及買回多幣別計價基金應注意事項：

【僅群益全球策略收益金融債券基金(本子基金有一定比重投資於非投資等級之高風險債券且基金之配息來源可能為本金)適用】

1. 本子基金係以新臺幣、人民幣、美元計價基金，投資人申購及買回以新臺幣計價之受益權單位時，則申購及買回價金皆應以新臺幣收付，不得以美元及人民幣收付；若投資人申購及買回以人民幣計價之受益權單位時，則申購及買回價金皆應以人民幣收付，不得以新臺幣及美元收付；若投資人申購及買回以美元計價之受益權單位時，則申購及買回價金皆應以美元收付，不得以新臺幣及人民幣收付。
2. 受益人不得申請於經理公司同一基金或不同基金新臺幣計價受益權單位與外幣計價受益權單位間之轉申購，亦不得申請同一基金或不同基金人民幣計價受益權單位與其他外幣計價受益權單位間之轉申購。
3. 受益人申請於經理公司同一基金或不同基金外幣計價之受益權單位間之轉申購，涉及不同外幣兌換時，經理公司辦理有關兌換流程及匯率採用依據，說明如下：
 - (1) 受益人不得申請轉申購經理公司所經理不同基金之不同外幣計價受益權單位。
 - (2) 受益人申請不同基金同一計價類別受益權單位之轉申購，應經經理公司同意，惟其屬同一貨幣間轉換，故無匯率兌換問題。
 - (3) 經理公司目前暫不開放同一基金之不同外幣計價受益權單位間之轉申購。

五、投資風險揭露

本基金之二檔子基金【群益 0-1 年期美國政府債券 ETF 基金及群益 1-5 年期投資等級公司債 ETF 基金】追蹤標的指數分別為「ICE BofA 0-1 年期美國政府公債指數 (ICE BofA 0-1 Year US Treasury Index)」及「ICE 1-5 年期成熟市場超大型美元公司債(發行年期 6 年內) 指數 (ICE 1-5 Year US Ultra Large Cap Developed Markets Corporate Maximum 6-Year Original Maturity Index)」，係以追蹤標的指數績效表現為管理目標；【群益全球策略收益金融債券基金(本子基金有一定比重得投資於非投資等級之高風險債券且基金之配息來源可能為本金)】則以分散風險、確保基金之安全，並積極追求長期之投資利得及維持收益之安定為目標。經理公司除盡善良管理人注意義務外，不保證本基金各子基金最低之收益率，亦不負責本基金各子基金之盈虧。投資之風險無法因分散投資而完全消除，下列仍為可能影響本基金各子基金之潛在投資風險：

【群益 0-1 年期美國政府債券 ETF 基金】

(一)類股過度集中之風險

本子基金所追蹤標的指數成分債券為美國政府債券，為具有一定主題的子基金。因此，當所追蹤領域表現不佳時將對基金績效產生直接影響。

(二)產業景氣循環之風險

本子基金以追蹤 ICE BofA 0-1 年期美國政府公債指數績效表現為管理目標，並無特定產業景氣循環風險之虞。

(三)流動性風險

本子基金係採指數化策略，基金資產主要投資標的指數之成分債券，本子基金整體曝險部位將貼近基金淨資產價值百分之一百 (100%) 水位，故若有特殊政經情事或交易市場系統性風險因素，造成基金無法交易或市場交易量不足等情況時，將使基金面臨流動性風險。

(四)外匯管制及匯率變動之風險

由於本子基金係僅投資於美元計價之債券及證券相關商品，所投資或交割地區並無外匯管制風險；惟本子基金之淨資產價值係以新臺幣計價，因此當美元對新臺幣之匯率發生變動時，將會影響本子基金之淨資產價值。本子基金雖然可從事換匯、遠期外匯、換匯換利交易、新臺幣與外幣間匯率選擇權及外幣間匯率避險之操作，以降低外匯的匯兌風險，但不表示風險得以完全規避。

(五)投資地區政治、經濟變動之風險

投資地區如發生政經情勢或法規之變動，可能對本子基金所參與的投資市場及投資工具之報酬造成直接或間接的影響，如政治變動、政府管制、社會不穩定、外交發展 (包含戰爭)、選舉結果、罷工、民眾暴動、恐怖攻擊事件、重大天然災害 (如颱風、地震) 等，都可能影響投資於該國的資產價值。個別國家的政經情勢、政府政策的改變或法令環境變動 (如稅務法規)，亦可能對本子基金所參與的投資市場及投資工具之報酬，造成直接或間接的影響。經理公司將盡量分散投資風險，惟風險亦無法因此完全消除。

(六)商品交易對手及保證機構之信用風險

1. 交易對手信用風險

本子基金在從事投資操作時，可能面臨不同金融機構之信用與財務風險，故為保障受益人權益，在承做交易前會慎選交易對手，將以國內外合法之金融機構為主要交易對象，本子

基金依循一套嚴謹、透明、客觀又兼具安全性之投資流程，應可有效降低商品交易對手風險，惟不表示風險得以完全規避。

2. 保證機構之信用風險

本子基金為指數股票型基金，故無保證機構之信用風險。

(七) 投資結構式商品之風險

本子基金係指數股票型基金，且信託契約投資範圍明訂不得投資結構式商品，故無此風險。

(八) 其他投資標的或特定投資策略之風險

1. 利率變動之風險

債券價格走勢與利率為反向關係，當利率變動向上，會使債券價格下跌，因此利率之變動將影響債券之價格及其流通性，進而影響基金淨值之漲跌。

2. 債券發行國家集中度過高之風險

本子基金以追蹤 ICE BofA 0-1 年期美國政府公債指數績效表現為管理目標，集中於單一國家所發行之政府債券，一旦美國遭遇信用評等調降，而使債券利率上升、債券價格下降，將對指數產生較大影響，可能使投資人承受損失之風險增加。

(九) 從事證券相關商品交易之風險

為達成本子基金追蹤標的指數績效表現之投資管理目標，經理公司得基於資金調度之需要，從事衍生自債券之期貨等證券相關商品之交易。惟從事此類為貼近本子基金之追蹤目標與資金調度需要之交易，由於證券相關商品與本子基金標的指數之間的相關性並非絕對正相關，加上證券相關商品可能因流動性不足、市場投資氛圍、市場參與者對供需之不同、期貨轉倉正逆價差大或波動升高等因素，可能造成本子基金資產之損失導致其績效偏離追蹤標的指數報酬之目標。此外，投資人需了解期貨市場與傳統投資工具比較，這類商品所隱含的風險相對較高。

(十) 出借所持有之有價證券之相關風險

本子基金之信託契約投資範圍明訂不得出借所持有之有價證券。

(十一) 投資標的指數之風險

1. 追蹤標的指數之風險

本子基金所追蹤標的指數成分債券為美國政府債券，當所追蹤的投資領域表現不佳時將對基金之績效產生直接影響。

2. 本子基金表現未能緊貼標的指數之風險

- (1) 標的指數可能因成分券的剔除或加入而產生變化，當標的指數成分券發生變化或權重改變時，基金的投資組合內容不一定能及時調整與標的指數相同，可能使基金報酬與標的指數產生偏離。
- (2) 本子基金非全數以標的指數成分券建構基金整體投資部位，亦得持有證券相關商品建構投資組合，本子基金與標的指數相關性將受到基金持股比重或證券相關商品與標的指數之相關性等因素影響。此外，本子基金所持有的證券相關商品部位，因期貨的價格發現功能使其對市場信息、多空走勢之價格反應可能不同於債券，因此當市場出現特定信息時，本子基金淨資產價值將同時承受期貨及股票對市場信息反應不一所產生的價格波動影響，可能使基金報酬與標的指數產生偏離。

- (3) 本子基金淨資產價值受到所交易投資商品成交價格、交易費及經理費、保管費、上櫃費、指數授權費等必要費用支出等因素，可能使基金報酬與標的指數產生偏離。
- (4) 本子基金以新臺幣計價，而基金所投資的標的指數成分券或證券相關商品可能為新臺幣以外之貨幣計價，因此匯率波動風險可能使基金報酬與標的指數產生偏離。本子基金主要持有之外幣為美元，因此當美元相對臺幣走強時，基金報酬率會增加，將使基金表現優於標的指數；反之，美元相對臺幣走弱時，基金報酬率會減少，將使基金表現弱於標的指數，投資人需留意美元相對臺幣之強弱將影響基金跟蹤標的指數之效果。

3. 標的指數編製方式變動或計算準確性之風險

指數提供者在任何時候都可能變更指數的編製方式，或發生指數值計算錯誤造成失真的情形等，即使本子基金嚴謹控管各項投資組合或作業流程，仍可能產生基金追蹤偏離度之風險。

4. 標的指數之指數授權終止或更換之風險

本子基金標的指數由經理公司與指數提供者簽訂指數授權契約，其內容包含終止指數授權或更換指數之相關條款，經理公司與指數提供者若有終止指數授權或更換指數之情事，本子基金將面臨被迫終止信託契約之風險。

(十二)其他投資風險

1. 本子基金之風險無法因分散投資而完全消除，所投資有價證券價格漲跌及其他因素之波動皆會影響本子基金淨資產價值之增減，其最大的可能損失為本金之減損。
2. 投資人於申購或交易本子基金之投資風險

(1) 上櫃日（不含當日）前申購本子基金之風險

本子基金自成立日起，即依據本子基金之投資目標進行建倉，標的指數成分債券價格波動會影響本子基金淨資產價值，投資人於本子基金上櫃前所申購的每單位淨資產價值，不同於本子基金上櫃後之價格，於本子基金上櫃前申購之投資人需自行承擔自申購日起至上櫃日止，該期間本子基金淨資產價值波動的風險。

(2) 透過「初級市場」投資本子基金之風險

- ① 最低申購／買回基數限制之風險：本子基金自上櫃日起及上櫃日起，參與證券商即可向經理公司提出申購申請及買回申請之交易，且每申購基數及買回基數為五十萬個受益權單位數或其整倍數，投資人如持有未達一個基數或其整倍數，只能透過次級市場進行交易。
- ② 須透過參與證券商交易之風險：持有一個基數或其整倍數的投資人在辦理申購申請或買回申請時，只能透過參與證券商進行，而非所有證券經紀商；而當遇有本子基金暫停申購申請或買回申請交易之特殊情事時，參與證券商將無法提供投資人辦理申購或買回之服務。
- ③ 經理公司得婉拒或暫停受理本子基金申購申請或買回申請之風險：本子基金因金管會之命令或發生本子基金信託契約第二十條第三項所列情事時，經理公司對於本子基金申購申請或買回申請有婉拒、暫停受理之權利。惟投資人仍可透過次級市場交易，委託證券經紀商於證券交易市場買進或賣出本子基金受益憑證。
- ④ 交易價格之價差風險：本子基金實際申購總價金及買回總價金之計算方式，係以每一營業日本子基金每受益權單位淨資產價值計算之。本子基金每一營業日之每受益權單位淨資產價值可能高於或低於每一營業日本子基金於次級市場成交價格或收盤價格，投資人需承擔本子基金折／溢價價差之風險。
- ⑤ 交易失敗應給付行政處理費予本子基金之風險：

- ① 申購失敗：經理公司辦理申購申請係由申購人先按申購日之現金申購買回清單內所揭示每現金申購基數約當市值之金額加計一定比例及相關費用後，預付予本子基金。惟該筆款項可能不足以支付該筆交易之實際申購總價金，若申購人未能依本子基金信託契約及處理準則規定時間內給付申購總價金差額，則該筆申購失敗。
- ② 買回失敗：若受益人若未能依本子基金信託契約及處理準則規定交付所申請買回對價之本子基金受益憑證，則該筆買回失敗。
- ③ 為保障本子基金庫存受益人之權益，參與證券商應於受理申購人之申購申請及受益人之買回申請前，與申購人及受益人進行協議，就前述交易失敗之情況，給付行政處理費予本子基金，以補貼本子基金因交易而產生的交易成本及損失。
- ④ 如遇前述申購失敗，該筆行政處理費，經理公司將自申購人所給付之預收申購總價金中扣除；如遇前述買回失敗，該筆行政處理費，應由參與證券商依處理準則之規定代受益人繳付予本子基金，參與證券商並應與受益人約定代繳付之行政處理費補償事宜。

(3)經由「次級市場」投資本子基金之風險

- ① 本子基金上櫃之交易價格可能不同於本子基金淨資產價值之風險：本子基金在證券櫃檯買賣中心的交易價格可能不同於每單位淨資產價值，而產生折價或溢價的情形，雖然本子基金的淨資產價值反應投資組合市值總合，但次級市場交易價格受到市場因素之影響，如：投資所在國的政經情況、投資人對市場的信心、供需狀況、流動性不足等等，使得本子基金在證券櫃檯買賣中心的交易價格可能高於或低於本子基金每單位淨資產價值。此外，本子基金受益憑證上櫃後之買賣成交價格無升降幅度限制，可能會有較大的交易價格波動風險。
- ② 證券交易市場暫停交易之風險：本子基金於證券櫃檯買賣中心上櫃之交易可能因宣佈暫停交易，而有無法成功交易之風險。

(4)跨市場交易風險

本子基金主要有價證券及證券相關商品交易市場為美國，由於中華民國與美國有 12 小時時差之風險，又因臺灣證券交易所交易時間及證券櫃檯買賣中心與美國芝加哥期貨交易所交易時間不同，可能造成交易資訊傳遞落差危險。

中華民國及美國交易所交易時間

中華民國證交所及櫃買中心（臺灣時間）	美國芝加哥期貨交易所（美中時間） ^註
上午 09:00~下午 1:30	前一日下午 5:00 至下午 4:00

（註）以美國長期政府公債期貨(U.S. Treasury Bond Futures)及超長政府公債期貨(Ultra U.S. Treasury Bond Futures)交易時間為例。

美國有價證券與證券相關商品交易時間(臺灣時間)

有價證券/證券相關商品	交易時間(臺灣時間)
債券	0:00~24:00
期貨	1. 夏令時間:當日上午6:00至隔日上午5:00 2. 冬令時間:當日上午7:00至隔日上午6:00

(十三)不可抗力之風險

本子基金因無法預見、無法抗拒、無法避免，且在經理公司、基金保管機構所簽署之信託契約日後發生，使本子基金無法全部或部分履行信託契約的任何事件，包括但不限於洪水、地震及其他自然災害、戰爭、騷亂、火災、政府徵用、沒收、恐怖襲擊、傳染病傳播、法律法規變化、突發停電或其他突發事件、證券交易所非正常暫停或停止交易，導致本子基金無法進行成分券交易，本子基金得暫停申購買回。

(十四)外國帳戶稅收遵從法令(「FATCA」)規範下之美國扣繳稅及申報

美國國會立法通過 2010 年《外國帳戶稅收遵從法》(簡稱「FATCA」)，其目的在提供美國稅捐機關有關美國納稅人之資訊，以及改善美國納稅人就美國境外金融資產與帳戶的納稅合規情形。根據 FATCA 規範，除非本子基金遵行相關規定，否則自 2014 年 6 月 30 日起，美國稅捐機關可能就支付予本子基金之特定款項扣繳 30% 之預扣稅，進而可能降低本子基金之投資收益。本子基金目前力圖遵循 FATCA 規範，然而，因 FATCA 要求之複雜性並無法保證完全遵循，若本子基金無法完全符合 FATCA 要求，仍可能導致被扣繳 FATCA 稅金之情形。

此外，根據 FATCA 規範，本子基金於特定情形下，可能必須向美國稅捐機關申報並揭露特定投資人資訊，或就支付予該等投資人之特定款項為扣繳稅款，且相關扣繳稅規則及所需要申報和揭露之資訊可能隨時變更，在相關法律許可範圍內，投資人將視為同意本子基金採取前述措施。

倘若美國政府與中華民國簽訂跨政府協議(即所謂 IGA)，該跨政府協議可能要求將 FATCA 之法令或規定連同該法之修正、修訂及/或豁免事項，一併納入本子基金須遵守之規範。此種情況下，本子基金將須遵守該跨政府協議及所施行之法令。是以，基金依 FATCA 規定及國內法令允許之前提下，可能對投資人或受益人交易提出之要求包含但不限於：(1)拒絕申購；(2)強制受益人贖回或拒絕贖回；(3)自受益人持有基金之款項中預扣相關稅款。投資人或受益人應了解本子基金所承擔來自遵循或不遵循美國 FATCA 法規所承擔之扣繳稅款。

載於本公開說明書之美國聯邦所得稅相關說明，並非擬提供予任何人稅務意見，亦非供任何人用於規避美國聯邦稅務罰款之意，投資人宜就 FATCA 及任何跨政府協議之可能稅負影響/後果，徵詢專業顧問之意見。

【群益 1-5 年期投資等級公司債 ETF 基金】

(一)類股過度集中之風險

本子基金所追蹤標的指數成分債券為 ICE 1-5 年期成熟市場超大型美元公司債(發行年期 6 年內)指數，具有一定主題的子基金。因此，當所追蹤領域表現不佳時將對基金績效產生直接影響。

(二)產業景氣循環之風險

本子基金以追蹤 ICE 1-5 年期成熟市場超大型美元公司債(發行年期 6 年內)指數績效表現為管理目標，並無特定產業景氣循環風險之虞。

(三)流動性風險

本子基金係採指數化策略，基金資產主要投資標的指數之成分債券，本子基金整體曝險部位將貼近基金淨資產價值百分之一百(100%)水位，故若有特殊政經情事或交易市場系統性風險因素，造成基金無法交易或市場交易量不足等情況時，將使基金面臨流動性風險。

(四)外匯管制及匯率變動之風險

由於本子基金係僅投資於美元計價之債券及證券相關商品，所投資或交割地區並無外匯管制風險；惟本子基金之淨資產價值係以新臺幣計價，因此當美元對新臺幣之匯率發生變動時，將會影響本子基金之淨資產價值。本子基金雖然可從事換匯、遠期外匯、換匯換利交易、新臺幣與外幣間匯率選擇權及外幣間匯率避險之操作，以降低外匯的匯兌風險，但不表示風險得以完全規避。

(五)投資地區政治、經濟變動之風險

投資地區如發生政經情勢、法規或與國際間各國關係之變動，均可能對各子基金所參與的投資市場及投資工具之報酬造成直接或間接的影響，如政治變動、政府管制、社會不穩定、外交發

展（包含戰爭）、選舉結果、罷工、民眾暴動、恐怖攻擊事件、重大天然災害（如颱風、地震）等，都可能影響投資於該國的資產價值。個別國家的政經情勢、政府政策的改變或法令環境變動（如稅務法規），以及大陸地區所存在其特有之系統性或政策性風險，亦可能影響各子基金所參與的投資市場及投資工具之報酬，造成各子基金因為係以追蹤指數表現為目標而導致投資報酬可能不如預期情況；此外，利率變動及各國的貨幣政策等因素亦會影響有價證券之價格，進而造成各子基金淨資產價值漲跌之風險。經理公司將盡量分散投資風險，惟風險亦無法因此完全消除。

（六）商品交易對手及保證機構之信用風險

1. 交易對手信用風險

本子基金在從事投資操作時，可能面臨不同金融機構之信用與財務風險，故為保障受益人權益，在承做交易前會慎選交易對手，將以國內外合法之金融機構為主要交易對象，本子基金依循一套嚴謹、透明、客觀又兼具安全性之投資流程，應可有效降低商品交易對手風險，惟不表示風險得以完全規避。

2. 保證機構之信用風險

本子基金為指數股票型基金，故無保證機構之信用風險。

（七）投資結構式商品之風險

本子基金係指數股票型基金，且信託契約投資範圍明訂不得投資結構式商品，故無此風險。

（八）其他投資標的或特定投資策略之風險

1. 利率變動之風險

債券價格走勢與利率為反向關係，當利率變動向上，會使債券價格下跌，因此利率之變動將影響債券之價格及其流通性，進而影響基金淨值之漲跌。

2. 債券發行人違約之信用風險

當發生債券發行人的實際盈餘不如預期或信用狀況惡化或政治、經濟不穩定等情形時，將會增加發行人無法依發行條件還本付息之風險，此時債券價格的波動可能會較為劇烈，使投資人承受損失。

3. 債券發行公司集中度過高之風險

本子基金以追蹤 ICE 1-5 年期成熟市場超大型美元公司債(發行年期 6 年內)指數績效表現為管理目標，會因為指數結構或產業的公司結構及業務發展需求，在某些時候可能存在債券發行公司集中度過高之風險。如單一債券發行公司集中度較高且營運狀況不佳時，一旦該發行公司遭遇信用評等調降，而使債券利率上升、債券價格下降，將對指數產生較大影響，可能使投資人承受損失之風險增加。

4. 投資「美國 Rule144A 債券」之風險

美國 Rule144A 債券屬私募性質，並無向美國證管會註冊登記及資訊揭露之特別要求，同時僅限合格機構投資者可以參與該市場，較可能因為因財務訊息揭露不完整、參與者較少或交易對手出價意願較低等因素，而面臨流動性風險、利率風險、較大的買賣價差及波動較大之風險與債券發行人違約之信用風險等相關風險，尤其在市場環境發生較大變化時，可能因尋找不到交易對手願意承接，而面臨無法將所有或部份債券變現之風險。

（九）從事證券相關商品交易之風險

為達成本子基金追蹤標的指數績效表現之投資管理目標，經理公司得基於資金調度之需要，從

事衍生自債券之期貨等證券相關商品之交易。惟從事此類為貼近本子基金之追蹤目標與資金調度需要之交易，由於證券相關商品與本子基金標的指數之間的相關性並非絕對正相關，加上證券相關商品可能因流動性不足、市場投資氛圍、市場參與者對供需之不同、期貨轉倉正逆價差大或波動升高等因素，可能造成本子基金資產之損失導致其績效偏離追蹤標的指數報酬之目標。此外，投資人需了解期貨市場與傳統投資工具比較，這類商品所隱含的風險相對較高。

(十) 出借所持有之有價證券之相關風險

本子基金之信託契約投資範圍明訂不得出借所持有之有價證券。

(十一) 投資標的指數之風險

1. 追蹤標的指數之風險

本子基金所追蹤標的指數成分債券為成熟市場超大型美元公司債，當所追蹤的投資領域表現不佳時將對相關子基金之績效產生直接影響。

2. 本子基金表現未能緊貼標的指數之風險

- (1) 標的指數可能因成分券的剔除或加入而產生變化，當標的指數成分券發生變化或權重改變時，基金的投資組合內容不一定能及時調整與標的指數相同，可能使基金報酬與標的指數產生偏離。
- (2) 本子基金非全數以標的指數成分券建構基金整體投資部位，亦得持有證券相關商品建構投資組合，本子基金與標的指數相關性將受到基金持債比重或證券相關商品與標的指數之相關性等因素影響。此外，本子基金所持有的證券相關商品部位，因期貨的價格發現功能使其對市場信息、多空走勢之價格反應可能不同於債券，因此當市場出現特定信息時，本子基金淨資產價值將同時承受期貨及債券對市場信息反應不一所產生的價格波動影響，可能使基金報酬與標的指數產生偏離。
- (3) 本子基金淨資產價值受到所交易投資商品成交價格、交易費及經理費、保管費、上櫃費、指數授權費等必要費用支出等因素，可能使基金報酬與標的指數產生偏離。
- (4) 本子基金以新臺幣計價，而基金所投資的標的指數成分券或證券相關商品可能為新臺幣以外之貨幣計價，因此匯率波動風險可能使基金報酬與標的指數產生偏離。本子基金主要持有之外幣為美元，因此當美元相對臺幣走強時，基金報酬率會增加，將使基金表現優於標的指數；反之，美元相對臺幣走弱時，基金報酬率會減少，將使基金表現弱於標的指數，投資人需留意美元相對臺幣之強弱將影響基金跟蹤標的指數之效果。

3. 標的指數編製方式變動或計算準確性之風險

指數提供者在任何時候都可能變更指數的編製方式，或發生指數值計算錯誤造成失真的情形等，即使本子基金嚴謹控管各項投資組合或作業流程，仍可能產生基金追蹤偏離度之風險。

4. 標的指數之指數授權終止或更換之風險

本子基金標的指數由經理公司與指數提供者簽訂指數授權契約，其內容包含終止指數授權或更換指數之相關條款，經理公司與指數提供者若有終止指數授權或更換指數之情事，本子基金將面臨被迫終止信託契約之風險。

(十二) 其他投資風險

1. 本子基金之風險無法因分散投資而完全消除，所投資有價證券價格漲跌及其他因素之波動皆會影響本子基金淨資產價值之增減，其最大的可能損失為本金之減損。
2. 投資人於申購或交易本子基金之投資風險

(1)上櫃日（不含當日）前申購本子基金之風險

本子基金自成立日起，即依據本子基金之投資目標進行建倉，標的指數成分債券價格波動會影響本子基金淨資產價值，投資人於本子基金上櫃前所申購的每單位淨資產價值，不同於本子基金上櫃後之價格，於本子基金上櫃前申購之投資人需自行承擔自申購日起至上櫃日止，該期間本子基金淨資產價值波動的風險。

(2)透過「初級市場」投資本子基金之風險

- ①最低申購／買回基數限制之風險：本子基金自上櫃日起及上櫃日起，參與證券商即可向經理公司提出申購申請及買回申請之交易，且每申購基數及買回基數為五十萬個受益權單位數或其整倍數，投資人如持有未達一個基數或其整倍數，只能透過次級市場進行交易。
- ②須透過參與證券商交易之風險：持有一個基數或其整倍數的投資人在辦理申購申請或買回申請時，只能透過參與證券商進行，而非所有證券經紀商；而當遇有本子基金暫停申購申請或買回申請交易之特殊情事時，參與證券商將無法提供投資人辦理申購或買回之服務。
- ③經理公司得婉拒或暫停受理本子基金申購申請或買回申請之風險：本子基金因金管會之命令或發生本子基金信託契約第二十條第三項所列情事時，經理公司對於本子基金申購申請或買回申請有婉拒、暫停受理之權利。惟投資人仍可透過次級市場交易，委託證券經紀商於證券交易市場買進或賣出本子基金受益憑證。
- ④交易價格之價差風險：本子基金實際申購總價金及買回總價金之計算方式，係以每一營業日本子基金每受益權單位淨資產價值計算之。本子基金每一營業日之每受益權單位淨資產價值可能高於或低於每一營業日本子基金於次級市場成交價格或收盤價格，投資人需承擔本子基金折／溢價價差之風險。
- ⑤交易失敗應給付行政處理費予本子基金之風險：
 - ①申購失敗：經理公司辦理申購申請係由申購人先按申購日之現金申購買回清單內所揭示每現金申購基數約當市值之金額加計一定比例及相關費用後，預付予本子基金。惟該筆款項可能不足以支付該筆交易之實際申購總價金，若申購人未能依本子基金信託契約及處理準則規定時間內給付申購總價金差額，則該筆申購失敗。
 - ②買回失敗：若受益人若未能依本子基金信託契約及處理準則規定交付所申請買回對價之本子基金受益憑證，則該筆買回失敗。
 - ③為保障本子基金庫存受益人之權益，參與證券商應於受理申購人之申購申請及受益人之買回申請前，與申購人及受益人進行協議，就前述交易失敗之情況，給付行政處理費予本子基金，以補貼本子基金因交易而產生的交易成本及損失。
 - ④如遇前述申購失敗，該筆行政處理費，經理公司將自申購人所給付之預收申購總價金中扣除；如遇前述買回失敗，該筆行政處理費，應由參與證券商依處理準則之規定代受益人繳付予本子基金，參與證券商並應與受益人約定代繳付之行政處理費補償事宜。

(3)經由「次級市場」投資本子基金之風險

- ①本子基金上櫃之交易價格可能不同於本子基金淨資產價值之風險：本子基金在證券櫃檯買賣中心的交易價格可能不同於每單位淨資產價值，而產生折價或溢價的情形，雖然本子基金的淨資產價值反應投資組合市值總合，但次級市場交易價格受到市場因素之影響，如：投資所在國的政經情況、投資人對市場的信心、供需狀況、流動性不足等等，使得本子基金在證券櫃檯買賣中心的交易價格可能高於或低於本子基金每單位淨資產價值。此外，本子基金受益憑證上櫃後之買賣成交價格無升降幅度限制，可能會有較大的交易價格波動風險。

②證券交易市場暫停交易之風險：本子基金於證券櫃檯買賣中心上櫃之交易可能因宣佈暫停交易，而有無法成功交易之風險。

(4)跨市場交易風險

本子基金主要有價證券及證券相關商品交易市場為美國，由於中華民國與美國有 12 小時時差之風險，又因臺灣證券交易所交易時間及證券櫃檯買賣中心與美國芝加哥期貨交易所交易時間不同，可能造成交易資訊傳遞落差危險。

中華民國及美國交易所交易時間

中華民國證交所及櫃買中心（臺灣時間）	美國芝加哥期貨交易所（美中時間） ^註
上午 09:00~下午 1:30	前一日下午 5:00 至下午 4:00

（註）以美國長期政府公債期貨(U.S. Treasury Bond Futures)及超長政府公債期貨(Ultra U.S. Treasury Bond Futures)交易時間為例。

美國有價證券與證券相關商品交易時間(臺灣時間)

有價證券/證券相關商品	交易時間(臺灣時間)
債券	0:00~24:00
期貨	1. 夏令時間:當日上午 6:00 至隔日上午 5:00 2. 冬令時間:當日上午 7:00 至隔日上午 6:00

(十三)不可抗力之風險

本子基金因無法預見、無法抗拒、無法避免，且在經理公司、基金保管機構所簽署之信託契約日後發生，使本子基金無法全部或部分履行信託契約的任何事件，包括但不限於洪水、地震及其他自然災害、戰爭、騷亂、火災、政府徵用、沒收、恐怖襲擊、傳染病傳播、法律法規變化、突發停電或其他突發事件、證券交易所非正常暫停或停止交易，導致本子基金無法進行成分券交易，本子基金得暫停申購買回。

(十四)外國帳戶稅收遵從法令(「FATCA」)規範下之美國扣繳稅及申報

美國國會立法通過 2010 年《外國帳戶稅收遵從法》(簡稱「FATCA」)，其目的在提供美國稅捐機關有關美國納稅人之資訊，以及改善美國納稅人就美國境外金融資產與帳戶的納稅合規情形。根據 FATCA 規範，除非本子基金遵行相關規定，否則自 2014 年 6 月 30 日起，美國稅捐機關可能就支付予本子基金之特定款項扣繳 30%之預扣稅，進而可能降低本子基金之投資收益。本子基金目前力圖遵循 FATCA 規範，然而，因 FATCA 要求之複雜性並無法保證完全遵循，若本子基金無法完全符合 FATCA 要求，仍可能導致被扣繳 FATCA 稅金之情形。

此外，根據 FATCA 規範，本子基金於特定情形下，可能必須向美國稅捐機關申報並揭露特定投資人資訊，或就支付予該等投資人之特定款項為扣繳稅款，且相關扣繳稅規則及所需要申報和揭露之資訊可能隨時變更，在相關法律許可範圍內，投資人將視為同意本子基金採取前述措施。

倘若美國政府與中華民國簽訂跨政府協議(即所謂 IGA)，該跨政府協議可能要求將 FATCA 之法令或規定連同該法之修正、修訂及/或豁免事項，一併納入本子基金須遵守之規範。此種情況下，本子基金將須遵守該跨政府協議及所施行之法令。是以，基金依 FATCA 規定及國內法令允許之前提下，可能對投資人或受益人交易提出之要求包含但不限於：(1)拒絕申購；(2)強制受益人贖回或拒絕贖回；(3)自受益人持有基金之款項中預扣相關稅款。投資人或受益人應了解本子基金所承擔來自遵循或不遵循美國 FATCA 法規所承擔之扣繳稅款。

載於本公開說明書之美國聯邦所得稅相關說明，並非擬提供予任何人稅務意見，亦非供任何人用於規避美國聯邦稅務罰款之意，投資人宜就 FATCA 及任何跨政府協議之可能稅負影響/後果，徵詢專業顧問之意見。

【群益全球策略收益金融債券基金(本子基金有一定比重得投資於非投資等級之高風險債券且基金之配息來源可能為本金)】

(一)類股過度集中之風險

本子基金主要投資於金融相關產業或公司之債券，為具有一定主題之債券型基金，當金融相關產業表現不佳時將對基金之績效產生直接影響。

(二)產業景氣循環之風險

所投資標的之所屬產業，可能因產業前景或總體經濟變動而對該產業獲利或信評造成影響，而對債券利率造成波動，可能對基金所得之效益及資本利得有直接影響，進一步影響本基金淨資產價值。

(三)流動性風險

本子基金投資於全球之債券，持有該地區債券時，若遭遇投資地區有重大政經變化導致交易狀況異常時，該地區之流動性將趨緩且風險無法完全避免。當債券交易市場流動性不足時，經理公司需賣斷公債或公司債，將因需求之急迫及因市場接手意願不強，可能發生在短期間內無法依合理價格出售之風險，相對影響本基金之淨值。

(四)外匯管制及匯率變動之風險

1. 本子基金投資地區中，包含成熟市場及新興市場，新興市場國家一般對外匯的管制相對較嚴格。此外，無論成熟市場及新興市場均有匯率變動的風險存在，且由於本子基金之淨資產價值係以新臺幣、美元與人民幣計價，因此當各投資國之貨幣對美元之匯率、或美元對新臺幣、人民幣之匯率發生變動時，將會影響本基金以新臺幣計價、美元計價或人民幣計價之淨資產價值。本子基金雖然可從事換匯、遠期外匯、換匯換利交易、新臺幣與外幣間匯率選擇權及外幣間匯率避險之操作，以降低外匯的匯兌風險，但不表示風險得以完全規避。另投資人與銀行進行外匯交易有賣價與買價之差異，投資人進行換匯時須承擔買賣價差，此價差依各銀行報價而定。此外，投資人當須承擔匯款費用，且外幣匯款費用可能高於新臺幣匯款費用，投資人須留意外幣匯款到達時點可能依受款行作業時間而遞延。
2. 貨幣避險風險
本子基金就辦理新臺幣匯入匯出時，依中華民國中央銀行及金管會之相關規定進行本子基金之避險，避險之影響將可能反應於新臺幣計價或外幣計價受益權單位之基金淨資產價值中，也將可能影響新臺幣計價或外幣計價受益權單位之績效表現。
3. 人民幣為管制性貨幣，其流動性有限，相關的換匯作業將可能產生較高的結轉匯成本。

(五)投資地區政治、經濟變動之風險

投資地區如發生政經情勢或法規之變動，可能對本子基金所參與的投資市場及投資工具之報酬造成直接或間接的影響，如政治變動、政府管制、社會不穩定、外交發展（包含戰爭）、選舉結果、罷工、民眾暴動、恐怖攻擊事件、重大天然災害（如颱風、地震）等，都可能影響投資於該國的資產價值。個別國家的政經情勢、政府政策的改變或法令環境變動（如稅務法規），亦可能對本子基金所參與的投資市場及投資工具之報酬，造成直接或間接的影響。經理公司將盡量分散投資風險，惟風險亦無法因此完全消除。

(六)商品交易對手及保證機構之信用風險

本子基金之交易對手，可能發生信用違約等風險，影響本子基金債券之交割。而在不考慮產品類型下，保證機構是以金融機構為擔保而發行的有價證券，容易因金融機構的逾放或呆帳比率過高時，發生信用風險。

另，為保障受益人之權益，使本子基金在進行交易活動時，有一套透明、客觀又兼具安全性之

投資流程，經理公司依定性分析及定量分析並參考信用之評等，服務品質、資訊提供、以及交易保密能力等進行交易對象評估，但不表示信用風險得以完全規避。

(七)投資結構式商品之風險

本子基金係債券型基金，且信託契約投資範圍明訂不得投資結構式商品。

(八)其他投資標的或特定投資策略之風險

1. 利率變動之風險：

債券價格走勢與利率成反向關係，利率之變動將影響債券之價格及其流通性，進而影響基金淨值之漲跌。

2. 債券發行人違約之信用風險：

當發生債券發行人的實際盈餘不如預期或信用狀況惡化或政治、經濟不穩定等情形時，將會增加發行人無法依發行條件還本付息之風險，此時債券價格的波動可能會較為劇烈，使投資人承受損失。

3. 投資「無擔保公司債」之風險：

無擔保公司債之利率雖有較高的利息，但可能面臨發行公司無法償付本息之信用風險。

4. 投資「次順位公司債」之風險：

次順位公司債之受償順位僅優先於發行公司股東剩餘財產分配權，次於發行公司其他債權，債權相對較無保障，故有發行公司因財務結構不健全致使本息部份或全部無法獲得償還之風險。

5. 投資「轉換公司債」之風險

轉換公司債為一種同時兼具債券與股票性質的商品，亦即「具有可轉換為股票權利之公司債」。故其所面臨之風險除了投資標的受其股票價格波動外，當發行公司發生財務危機時，可能面臨本金及債息無法獲得償付的信用風險，其他則包括利率變動以及市場成交量不足之流動性風險。此外，該等債券可能為非投資等級債券或未受信評，所承擔之信用風險亦較高，尤其在經濟景氣衰退期間，此類轉換公司債券價格的波動可能較為劇烈。

6. 投資「次順位金融債券」之風險：

次順位金融債券與信用評等同等級的金融債券相比，享有較高之收益，但其對債權之求償順位，於一般金融債券之後，故可能有發行公司無法償付本息的風險。

7. 投資「應急可轉換債券(CoCo Bond)」之風險：

(1)金融領域集中度風險：CoCo Bond 主要是由全球金融機構，尤其是銀行所發行，這些全球金融機構可能受到市場事件的不利影響，並可能被迫進行組織重整、與其他金融機構合併及全部或部分國營化，並可能受到政府干預或破產或失去清償能力，造成支付投資人的款項遭阻或完全被取消、債務轉換及/或資本損失。

(2)流動性風險及變現性風險：CoCo Bond 由於轉換風險及通常具有次級償債順位等特性，因此次級市場相對較不活絡，一旦當全球經濟突然發生重大變化或是企業有虧損等負面訊息，可能在市場交易不活絡的情況下造成流動性下降，而有無法在短期內依合理價格出售，使 CoCo Bond 面臨流動性及變現性不足之風險。

(3)觸發事件風險及轉換風險：CoCo Bond 的觸發事件可能為監管機構的全權決定觸發或機制性之觸發，當監管機構判定 CoCo Bond 發行人已無經營能力或 CoCo Bond 發行人的法定資本比率降低到債券契約所約定之觸發水準時，CoCo Bond 可能被迫轉換為普通股成為資本，提高金融機構的資本緩衝，以便自行吸收損失並進行資本重整，將使 CoCo Bond 投資人承受損失。由於種種不確定性，投資人可能難以隨時評估觸發事件的發生時間，以及該觸發事件在若干情況下帶來的影響；此外，一般可轉換債券可由投資人自行決定是否轉換，而投資人通常會於發行人股票價格高於履約價時進行轉換，然 CoCo Bond 並非由投資人主動轉換，而是觸發事件發生後強制轉換。

- (4) 本金減計風險及票息止付風險：當監管機構判定 CoCo Bond 發行人已無經營能力或 CoCo Bond 發行人的法定資本比率降低到債券契約所約定之觸發水準時，CoCo Bond 本金可能被迫部份註銷或全部註銷，以降低負債規模，提升償付能力。另外，特定型態 CoCo Bond 的息票支付完全由發行人自行決定，將可能隨時基於任何理由決定取消或延期，並可持續任何期間長度，該等證券的票息支付取消並不構成違約事件，取消款項不會累積而會註銷。
- (5) 資本結構倒置風險：CoCo Bond 通常為次順位債券，在特定情況下，CoCo Bond 投資人可能比 CoCo Bond 發行公司股權投資人蒙受較多的資本損失。
- (6) 未知風險：CoCo Bond 係創新的投資工具，尚未經過不同市場環境的實際測試，包括金融信用危機等。觸發事件發生時，首次單一或單獨轉換個別 CoCo Bond，可能造成整體資產類別的波動，進而導致價格、評價及流動性降低等壓力。
8. 投資「具總損失吸收能力債券(TLAC Bond)」之風險：
- (1) 金融領域集中度風險：TLAC Bond 主要是由全球系統性重要銀行(G-SIBs)發行，這些全球金融機構可能受到市場事件的不利影響，並可能被迫進行組織重整、與其他金融機構合併及全部或部分國營化，並可能受到政府干預或破產或失去清償能力，造成支付投資人的款項遭阻或完全被取消、債務轉換及/或資本損失。
- (2) 流動性風險：當 TLAC Bond 交易市場流動性不足時，可能發生在短期間內無法依合理價格出售之風險。
- (3) 本金減計風險及債權轉成股權風險：當 TLAC Bond 發行人在發生重大營運困難或面臨破產危機時，其發行的 TLAC Bond 本金可能被迫部份註銷或全部註銷或是將 TLAC Bond 轉換為普通股，來自行吸收損失進行內部紓困並進行資本重整，將使 TLAC Bond 投資人承受損失。
- (4) 突發事件風險：TLAC Bond 為銀行擴充資本的工具，雖然並非新的固定收益商品，而僅在現行的債券發行條件上加上「資本緩衝」條件，但由於為新的運作機制，尚未歷經許多實證，因此未來可能會有其他的問題需要解決。
9. 投資「無到期日次順位債券」之風險：
- (1) 受償順位風險：無到期日債券又稱為永續債券，而無到期日次順位債券為次順位債券的一種，因此一旦發行機構發生違約情事，求償順位將低於一般債券，可能有發行公司無法償付本息的風險，故投資風險較一般主順位債券為高。
- (2) 流動性風險及變現性風險：當投資國家因政經環境不穩定或是發行人有負面訊息時，可能因此造成市場交易不活絡，且部份市值較小之投資標的可能因發行量太小造成流動性不佳，無法適時買進或賣出，進而導致債券之實際交易價格可能與標的資產本身產生價差，使債券面臨流動性及變現性不足之風險。
- (3) 發行公司未於贖回日期贖回該檔債券之風險：當債券為永續債券，發行機構並無義務贖回債券，故贖回日是否執行贖回係發行機構之權利，發行機構若決定不贖回或延期執行贖回，則將產生無法到期領回資金之風險，而當發行公司未於贖回日期贖回債券也可能產生債券價格波動之風險。
- (4) 其他風險：當債券為永續債券，發行機構有權依本身之狀況或若發生不可抗力之事件等決定是否於配息日發放配息，或是延遲發放，因此可能發生未即時領取配息之風險，且永續債券價格可能因為利率調升而急速滑落，進而影響本基金淨資產價值。
10. 投資「證券投資信託基金受益憑證」之風險：
- (1) 投資「債券型基金」之風險：
利率風險、債信風險。
- (2) 投資「指數股票型基金(ETF)」及「指數型基金」之風險：
雖然非系統風險已經有相當程度的分散，但是仍有系統風險。
- (3) 投資「反向型ETF」及「槓桿型ETF」之風險：
反向型ETF是看空指數的一種金融商品，而槓桿型ETF則為運用不同的交易策略來達到財務槓桿倍數的效益，除了所連結指數的成分股票外，也能投資其他的衍生性金融

商品以達到財務槓桿的效果。前述類型皆不若傳統型 ETF 單純，故會有追蹤誤差、交易活絡度較低、資訊不透明等風險。另槓桿型 ETF 係以較少的投入金額追求高於指數變動的報酬，若判斷交易市場上漲機率高時，可藉由槓桿型 ETF 加速獲利，反之，將可能承受較大的損失。

11. 投資「國際金融組織債券」之風險：

國際金融組織債券主要由各國資產規模雄厚之銀行或機構所發行，在國際金融市場享有良好的信譽，因此，其發行債券的利率水準一般不高。而且國際金融組織債券在我國境內發行的數量佔其資本額比重不高，到期違約風險較低。

12. 投資「受益證券或資產基礎證券」之風險：

受益證券或資產基礎證券之主要投資風險包括因受償順位可能使其產生清償不足之信用風險；因市場規模仍小，若市場接手意願不強，可能有無法在短期內依合理價格出售之流動性風險；以及資產之現金流量因債務人提前還款而使原預測之現金流量產生變化，投資人將面臨的提前還款風險。

13. 投資「不動產資產信託受益證券」之風險

因不動產資產信託受益證券是透過不動產專業開發或管理機構進行不動產之開發、管理或處分，故受託機構的信用、專業能力及證券化標的之品質等將直接影響受益證券之現金流量，進而影響其價格之市場風險。

14. 投資「美國 Rule144A 債券」之風險

美國 Rule144A 債券屬私募性質，並無向美國證管會註冊登記及資訊揭露之特別要求，同時僅限合格機構投資者可以參與該市場，較可能因為因財務訊息揭露不完整、參與者較少或交易對手出價意願較低等因素，而面臨流動性風險、利率風險、較大的買賣價差及波動較大之風險與債券發行人違約之信用風險等相關風險，尤其在在市場環境發生較大變化時，可能因尋找不到交易對手願意承接，而面臨無法將所有或部份債券變現之風險。

15. 投資「非投資等級債券」之風險

非投資等級債券因信用評等未達投資等級或未經信用評等，債券價格可能因發行人實際與預期盈餘、管理階層變動、併購或因政治、經濟不穩定而增加其無法償付本金及利息或企業直接宣告破產的信用風險，尤其於經濟景氣衰退期間，稍有不利的消息，此類證券價格的波動可能較為劇烈，因此持有非投資等級債券之賣方可能因急於變現而買方相較之下接手意願較低，導致債券的變現性變差，亦即在市場交易不活絡的情況下而造成流動性下降，而有無法在短期內依合理價格出售，使債券面臨流動性及變現性不足之風險。此外，由於非投資等級債券易受利率之變動而影響其價格，故可能因利率上升導致債券價格下跌，使其蒙受虧損之風險。

(九)從事證券相關商品交易之風險

本子基金為管理投資組合價格變動風險之需要，得從事衍生自債券指數、債券、利率之期貨、選擇權、期貨選擇權或利率交換，或是衍生自信用相關金融商品，運用信用違約交換指數(CDS Index，如 CDX 系列指數與 iTraxx 系列指數等)。惟若經理公司判斷市場行情錯誤，或期貨商品與本基金現貨部位相關程度不高，或選擇權屆期且無履約價值時，縱為避險操作，亦可能造成本基金損失。投資人須瞭解證券相關商品市場亦可能會有流動性不足的風險。

1. 投資「期貨」之風險

現貨與期貨價格差異可能造成避險困難度，且期貨波動幅度可能因為大量買或賣單使價格劇烈變動，若有轉倉需要，近月與遠月價格不一致可能造成轉倉風險。

2. 投資「選擇權」之風險

若標的物價格變動方向與選擇權之 Delta 方向不一致時，選擇權部位將產生虧損；而標的物價格波動造成選擇權之 Delta 值變動則產生 Gamma 風險，Gamma 值越大選擇權賣方將越不利；越接近到期期間選擇權可能因時間價值減少而產生虧損造成 Theta 之風險。

3. 投資「信用衍生性金融商品」之風險

信用衍生性金融商品(CDS Index，如 CDX 系列指數與 iTraxx 系列指數等)的風險可能因交

易對手違約時、市場深度不足或失序而平倉變現，導致可能發生虧損的風險。然本基金將進行適當評估，以期達成降低風險維持收益之效果，惟不表示風險得以完全規避。

(十)出借所持有之有價證券之相關風險

本子基金信託契約投資範圍明訂不得出借所持有之有價證券。

(十一)其他投資風險

本子基金之風險無法因分散投資而完全消除，所投資有價證券價格漲跌及其他因素之波動皆會影響本基金淨資產價值之增減，其最大的可能損失為本金之減損。

(十二)循債券通投資大陸地區的主要風險

1.交易機制之不確定性風險

大陸與香港債券市場互聯互通合作機制（以下簡稱債券通）提供投資大陸債券市場另一個新的管道，其監管機關可能於未來會就相關投資規範或交易機制之實際運作情形進行修訂，無法保證該等修訂對投資者是否造成影響，故本子基金需承擔一定程度的不確定性及政策變動之風險。經理公司將密切注意相關交易機制及政策之發展趨勢，以降低前述風險。

2.交易額度限制風險

現行債券通對於投資大陸債券市場之投資額度限制尚未有明確之規定，惟未來不排除可能進行修訂或頒布新規例，經理公司將密切注意相關規範及機制之變化，以降低前述風險。

3.暫停交易風險

債券通可能在特定情況下受當地監管機關宣告暫停交易，倘若暫停透過債券通進行大陸地區債券交易，本子基金投資大陸地區市場的投資策略可能會受到直接或間接之影響。

4.可交易日期差異

運用債券通投資大陸地區債券只有在大陸及香港市場均為交易日時，機制始能運作。因此由於大陸及香港市場交易日之差異，將可能發生一方為交易日另一方為例假日之情形，於此情形下基金將無法透過債券通進行交易，故本子基金可能須承擔債券於休市期間價格波動之風險。

5.可投資標的異動風險

債券通初期僅限進行債券現券交易，未來將逐步擴展到債券回購、債券遠期、以及利率互換、遠期利率協議等交易，可能對於本子基金之投資組合或投資策略有所影響。

6.交易對手風險

運用債券通機制進行債券交易者，原則上交易對手應保證其有足額之債券用於交割結算，因此在全額清算、逐筆結算之方式下，若由於債券不足導致結算失敗，將使交易對手發生違約交割之情形；此外，交易對手的違約或作業疏失亦可能導致資產權益受損。本公司對於往來交易對象建立相關遴選評估作業，以保障基金受益人之權益，但不表示該風險得以完全規避。

7.流動性風險

現行北向通之交易方式，採取交易商對客戶模式，即由境外投資者與交易商進行交易，而非直接與境內投資者進行交易。因初期受限於造市商參與家數相對較少，在交易價格上容易受造市商報價所限制，將可能以較差的價格買進債券，進而影響本子基金之操作。倘未來有更多造市商投入，則有助於提高市場的活絡性與流動性，進而促使報價更趨合理。

8. 不受香港投資者賠償基金或中國投資者保護基金保障之風險

投資人須留意，本子基金運用債券通投資大陸地區債券時，並不在香港投資者賠償基金或中國大陸投資者保護基金的保障範圍內，因此本子基金不受香港投資者賠償基金或中國大陸投資者保護基金之保障。

9. 複雜交易產生之營運及操作風險

運用債券通機制進行債券交易者，必須透過香港金管局債務工具中央結算系統，以券款對付方式辦理債券過戶和資金支付交割作業。債券過戶通過香港金管局在上海清算所開立的名義持有人帳戶辦理，資金支付則通過人民幣跨境支付系統辦理，在付券方債券足額之情形下，上海清算所鎖定相關債券，待付款方資金劃付完成後，進行債券過戶。惟前述流程需要兩地之資訊系統相互銜接，如系統未能正常運作時，投資人可能將承受營運風險。

10. 跨境交易之相關法律風險

運用債券通機制交易時，投資人須注意及遵守大陸及香港地區證券監管單位之相關規則及其他適用法律及規例，本子基金對違反投資當地法規制度應負責或承擔其法律責任。

(十三) 外國帳戶稅收遵從法令(「FATCA」)規範下之美國扣繳稅及申報

美國國會立法通過 2010 年《外國帳戶稅收遵從法》(簡稱「FATCA」)，其目的在提供美國稅捐機關有關美國納稅人之資訊，以及改善美國納稅人就美國境外金融資產與帳戶的納稅合規情形。根據 FATCA 規範，除非本子基金遵行相關規定，否則自 2014 年 6 月 30 日起，美國稅捐機關可能就支付予本子基金之特定款項扣繳 30% 之預扣稅，進而可能降低本子基金之投資收益。本子基金目前力圖遵循 FATCA 規範，然而，因 FATCA 要求之複雜性並無法保證完全遵循，若本子基金無法完全符合 FATCA 要求，仍可能導致被扣繳 FATCA 稅金之情形。

此外，根據 FATCA 規範，本子基金於特定情形下，可能必須向美國稅捐機關申報並揭露特定投資人資訊，或就支付予該等投資人之特定款項為扣繳稅款，且相關扣繳稅規則及所需要申報和揭露之資訊可能隨時變更，在相關法律許可範圍內，投資人將視為同意本子基金採取前述措施。

倘若美國政府與中華民國簽訂跨政府協議(即所謂 IGA)，該跨政府協議可能要求將 FATCA 之法令或規定連同該法之修正、修訂及/或豁免事項，一併納入本子基金須遵守之規範。此種情況下，本子基金將須遵守該跨政府協議及所施行之法令。是以，基金依 FATCA 規定及國內法令允許之前提下，可能對投資人或受益人交易提出之要求包含但不限於：(1) 拒絕申購；(2) 強制受益人贖回或拒絕贖回；(3) 自受益人持有基金之款項中預扣相關稅款。投資人或受益人應了解本子基金所承擔來自遵循或不遵循美國 FATCA 法規所承擔之扣繳稅款。

載於本公開說明書之美國聯邦所得稅相關說明，並非擬提供予任何人稅務意見，亦非供任何人用於規避美國聯邦稅務罰款之意，投資人宜就 FATCA 及任何跨政府協議之可能稅負影響/後果，徵詢專業顧問之意見。

六、收益分配

請詳見本公開說明書「壹、一、(二十六)是否分配收益」之內容。

七、申購受益憑證

【群益 0-1 年期美國政府債券 ETF 基金及群益 1-5 年期投資等級公司債 ETF 基金】

本子基金之申購方式，區分為本子基金成立日（不含當日）前之申購，及本子基金上櫃日起之申購。本子基金自成立日起至上櫃日一個營業日止，不接受本子基金受益權單位之申購。

(一)本子基金成立日（不含當日）前之申購

1.本子基金成立日（不含當日）前之申購程序、地點及截止時間

(1)申購程序：

- ①受益人申購本子基金受益權單位，應向經理公司或其指定之基金銷售機構辦理申購手續及繳納申購價金。
- ②經理公司如不接受受益權單位之申購，應指示基金保管機構自基金保管機構收受申購人之現金後之三個營業日內，將申購價金無息退還申購人。
- ③如申購金額超過本子基金最高得發行之總面額時，經理公司或各基金銷售機構應依投資人申購時間之順序或其他可公正處理之方式為之。

(2)申購地點：

- ①投資人「首次」向經理公司或各基金銷售機構辦理基金申購時，應提出身分證明文件或法人登記證明文件辦理開戶手續、填留印鑑卡及其基本資料並檢附其他依法令規定應檢附之文件。有關投資人辦理開戶手續應檢附身份證明文件或法人登記證明文件內容，另詳見本公開說明書「壹、一、(十七)證券投資信託事業為防制洗錢及打擊資助恐怖主義而可能要求申購人提出文件及拒絕申購之情況」之內容。
- ②欲申購本子基金者，可攜帶身分證明文件及印鑑，於基金募集期間任何營業日向經理公司或基金銷售機構辦理申購手續及繳納申購價金。惟經理公司有權決定是否接受受益權單位之申購。

(3)申請申購書件截止時間：

- ①本子基金申購截止時間為每營業日之下午五時(5:00P.M.)止，基金銷售機構亦應於前述規定截止時間內自行訂定之。如遇不可抗力之天然災害或重大事件導致無法正常營業，經理公司得依安全考量調整截止時間。惟截止時間前已完成申購手續之交易仍屬有效。
- ②申購人除能合理證明其確實於前述①截止時間前提出申購申請者外，如逾時申請時，應視為次一營業日之申購交易。
- ③對於所有申購本子基金之投資人，經理公司應公平對待之，不得對特定投資人提供特別優厚之申購條件。

(4)其他注意事項：

經理公司不接受美國人士開戶，本子基金受益憑證亦不得銷售予任何美國人士，除非經理公司依其全權考量給予豁免。就此而言，美國人士係指具有美國聯邦所得稅法(US federal income taxes)所指之美國人(U.S. persons)身分，或為一家由若干美國人擁有之非美國實體，且非代替或是為任何具有前述身份之人士申請。

2.本子基金成立日（不含當日）前之申購價金之計算及給付方式

(1)申購價金之計算：

- ①本子基金之申購價金包括每受益權單位之發行價格乘以申購單位數之金額，並加計申購手續費。
- ②本子基金每受益權單位之發行價格乘以申購單位數所得之金額為發行價額，發行價額歸本子基金資產。
- ③本子基金成立日（不含當日）前，每受益權單位之發行價格為新臺幣肆拾元。
- ④本子基金成立日（不含當日）前，申購人每次申購之最低發行價額，新臺幣肆萬元整或其整倍數。

⑤ 本子基金之申購手續費最高不得超過發行價額之百分之二（2%），依投資人所申購之發行價額，由基金銷售機構與投資人自行議定之。本子基金受益權單位之申購手續費不列入本子基金資產。

(2) 申購價金之給付方式：

受益權單位之申購價金，除以特定金錢信託方式或透過金融機構帳戶扣繳申購款項外，應於申購當日以匯款、轉帳轉入基金帳戶、基金銷售機構轉入基金帳戶。申購人於付清申購價金後，無須再就其申購給付任何款項。

(3) 申購人申購本子基金受益權單位數之計算方式如下：

① 經理公司應以申購人申購價金進入基金帳戶當日淨資產價值為計算標準，計算申購單位數。

② 申購人以特定金錢信託方式，或於申購當日透過金融機構帳戶扣繳申購款項，金融機構如於受理申購或扣款之次一營業日上午十時（10:00A.M.）前將申購價金匯撥基金專戶者，或該等機構因依銀行法第四十七條之三設立之金融資訊服務事業跨行網路系統之不可抗力情事致申購款項未於受理申購或扣款之次一營業日上午十時（10:00A.M.）前匯撥至基金專戶者，經理公司始得以申購當日淨資產價值計算申購單位數。

3. 受益憑證之交付

(1) 經理公司首次交付本子基金受益憑證之日為本子基金受益憑證發行日。本子基金受益憑證發行日至遲不得超過本子基金成立日起算三十日。

(2) 本子基金受益憑證為記名式，採無實體發行，不印製實體受益憑證。

(3) 本子基金受益憑證發行日後，經理公司應於基金保管機構收足申購人之申購價金及其他依信託契約應給付款項之日起，於七個營業日內以帳簿劃撥方式交付受益憑證予申購人，且本子基金受益憑證之撥（交）付作業應配合以經理公司所在地之銀行營業日為準。

(4) 於本子基金上櫃前，經理公司應將受益人資料送交證券商集中保管事業登錄。

(5) 受益人向經理公司、基金銷售機構或參與證券商所為之申購，其受益憑證係登載於其本人開設於證券商之保管劃撥帳戶；惟若受益人係委託基金銷售機構之特定金錢信託專戶或財富管理專戶名義所為之申購，其受益憑證得登載於該專戶開設於證券商集中保管事業之保管劃撥帳戶下之登錄帳戶。

4. 本子基金成立日（不含當日）前不接受申購或基金不成立時之處理

(1) 本子基金成立日（不含當日）前，經理公司不接受申購時之處理：

經理公司有權決定是否接受受益權單位之申購。惟經理公司如不接受受益權單位申購，應指示基金保管機構自基金保管機構收受申購人之現金後之三個營業日內，將申購價金無息退還申購人。

(2) 本子基金不成立時之處理：

① 本子基金於開始募集日起三十天內，如未能分別募足最低募集金額新臺幣貳億元時，經理公司應立即指示基金保管機構，於自本子基金不成立時，經理公司應立即指示基金保管機構，於自本子基金不成立日起十個營業日內，以申購人為受款人之記名劃線禁止背書轉讓票據或匯款方式，退還申購價金及加計自基金保管機構收受申購價金之日起至基金保管機構發還申購價金之前一日止，按基金保管機構活期存款利率計算之利息。利息計至新臺幣「元」，不滿壹元者，四捨五入。

② 本子基金不成立時，經理公司、基金銷售機構及基金保管機構除不得請求報酬外，為本子基金支付之一切費用應由經理公司、基金銷售機構及基金保管機構各自負擔，但退還申購價金及其利息之掛號郵費或匯費由經理公司負擔。

(二) 本子基金上櫃日（含當日）起之申購

1. 本子基金上櫃日（含當日）起之申購程序、地點及截止時間

(1)申購程序、地點及申購基數：

- ①自上櫃日起，申購人得於任一營業日，委託參與證券商以現金向經理公司提出申購申請，參與證券商亦得自行提出申請。經理公司對於是否接受申請有決定權，惟應依處理準則規定辦理。
- ②參與證券商應先向經理公司預約額度，並完成額度確認後，始得向經理公司提出申購申請。
- ③自上櫃日起，申購人應按經理公司每一營業日之「現金申購買回清單」內每現金申購基數約當市值乘以一定比例後，加計申購手續費，乘以申購基數或其整倍數之金額，給付預收申購總價金並匯入經理公司指定之基金專戶，並填寫「現金申購申請書」傳送至參與證券商辦理申購，參與證券商應依處理準則規定方式，將現金申購申請書等資料傳送至經理公司。
- ④本子基金每一申購基數為五十萬個受益權單位數，經理公司認為有必要時，得經金管會核准後，調整本子基金每一申購基數所代表之受益權單位數。

(2)現金申購申請書件截止時間：

- ①參與證券商自行或受託申購，應於截止時間前至將申購申請資料輸入ETF作業傳輸平台，並傳送「現金申購申請書」向經理公司提出申請。如遇不可抗力之天然災害或重大事件導致無法正常營業，經理公司得依安全考量調整截止時間。惟截止時間前已完成申購手續之交易仍屬有效。
- ②申購人除能合理證明其確實於前述①截止時間前提出申購申請者外，如逾時申請時，應視為次一營業日之申購交易。
- ③對於所有申購本子基金之投資人，經理公司應公平對待之，不得對特定投資人提供特別優厚之申購條件。

本子基金所訂「截止時間」如下：

子基金名稱	群益 0-1 年期美國政府債券ETF基金	群益 1-5 年期投資等級公司債ETF基金
截止時間	下午二時 (2:00P.M.)	下午二時 (2:00P.M.)

(3)其他注意事項：

經理公司不接受美國人士開戶，本子基金受益憑證亦不得銷售予任何美國人士，除非經理公司依其全權考量給予豁免。就此而言，美國人士係指具有美國聯邦所得稅法(US federal income taxes)所指之美國人(U.S. persons)身分，或為一家由若干美國人擁有之非美國實體，且非代替或是為任何具有前述身份之人士申請。

2.本子基金上櫃日(含當日)起之申購總價金之計算及給付方式

- (1)經理公司應自本子基金上櫃日起之每一營業日，於其前一營業日本子基金淨資產價值結算完成後，訂定並公告本子基金每一營業日(申購日)之「現金申購買回清單」資料。
- (2)參與證券商自行或受託申購時，應按經理公司每一營業日之「現金申購買回清單」內「每現金申購基數約當市值」乘以一定比例，加計申購手續費，給付每申購基數之預收申購總價金。

前述每申購基數之預收申購總價金相關計算方式如下：

- ①預收申購總價金 = 【(每現金申購基數約當市值 * 一定比例) + 申購手續費】
- ②前述所稱之一定比例，該比例得依證券市場現況調整之，最高以百分之一百二十(120%)為限，日後依本公開說明書規定辦理。

本子基金所訂「一定比例」如下：

子基金名稱	群益 0-1 年期美國政府債券ETF基金	群益 1-5 年期投資等級公司債ETF基金
-------	----------------------	-----------------------

	金	基金
目前比例	百分之一百零五(105%)	百分之一百零五(105%)

③前述①申購手續費最高不得超過每現金申購基數約當市值之百分之二(2%)，由參與證券商與申購人自行議定之。本子基金受益權單位之申購手續費不列入本子基金資產。

(3)經理公司應於本子基金淨資產價值完成結算後，加計申購手續費及交易費後，計算出申購人實際申購總價金。如與預收申購總價金產生差額，其計算後為正數時，申購人應依處理準則規定方式於時限內給付申購總價金差額予經理公司指定之基金專戶；如計算後為負數時，經理公司應依處理準則規定方式於時限內給付申購總價金差額予申購人原匯款帳戶內。

前述每申購基數之實際申購總價金相關計算方式如下：

①**實際申購價金** = 每一申購基數所表彰之受益權單位 * (申購日本子基金淨資產價值 ÷ 申購日本子基金受益憑證發行在外受益權單位數)

②**實際申購總價金** = 實際申購價金 + 申購手續費 + 申購交易費

申購交易費 = 實際申購價金 * 申購交易費率

本子基金所訂「收取標準」如下：

子基金名稱	群益 0-1 年期美國政府債券 ETF 基金	群益 1-5 年期投資等級公司債 ETF 基金
目前收取標準	申購交易費率以本子基金申購日之最佳交易對手之報價減去基金債券評價後除以基金債券評價計算之，為貼近實支實付交易費率之精神，該費率得依市場現況及投資組合交易部位，並綜合考量申贖情形、ETF 追蹤效果與現金管理等因素調整之。	申購交易費率以本子基金申購日之最佳交易對手之報價減去基金債券評價後除以基金債券評價計算之，為貼近實支實付交易費率之精神，該費率得依市場現況及投資組合交易部位，並綜合考量申贖情形、ETF 追蹤效果與現金管理等因素調整之。

3. 受益憑證之交付

(1)本子基金受益憑證上櫃日後，經理公司應於基金保管機構收足申購人之實際申購總價金及其他依信託契約應給付款項之日起，依相關規定於申購日後(不含當日)二個營業日內無實體發行交付受益憑證予申購人。但預收申購總價金或申購總價金差額或其他依信託契約應給付之款項，若未能依處理準則之規定交付時，應視為申購失敗，經理公司即不發行交付無實體受益憑證予申購人。

(2)受益人向參與證券商所為之申購或買回、本子基金上櫃日後之受益憑證買賣，悉依證券集中保管事業或證券櫃檯買賣中心所訂相關辦法之規定辦理。

4. 本子基金上櫃日(含當日)起，經理公司不接受申購申請、申購撤回或申購失敗時之處理

(1)經理公司有權依市場現況、基金操作等因素考量，決定是否接受受益權單位之申購。惟經理公司如不接受受益權單位之申購，應於申購申請日下午三時(3:00P.M.)前透過ETF作業傳輸平台回覆參與證券商，由參與證券商通知申購人。經理公司不接受申購申請時，應指示基金保管機構於申購申請當日將已收受之預收申購總價金退回申購人之原匯款帳戶內。有關經理公司辦理本子基金申購申請之婉拒或暫停受理之情形，另詳見本公開說明書「壹、八、(五)本子基金申購申請或買回申請之婉拒、暫停受理；實際申購總價金、申購總價金差額與買回總價金之暫停計算；申購應交付之受益憑證及買回總價金之延緩給付」之說明。

(2) 申購人向經理公司提出申購申請，於處理準則規定之期限後，除經經理公司同意者外，不得撤銷該申購之申請。申購人欲撤回申購申請者，應於申請當日委託參與證券商製作「現金申購撤回申請書」，參與證券商應於截止時間前將申購撤回申請輸入 ETF 作業傳輸平台，並傳送「現金申購撤回申請書」向經理公司提出撤回申請。經理公司於接獲並同意其撤回申請後，應即將結果通知參與證券商，由參與證券商轉知申購人。

本子基金所訂「截止時間」如下：

子基金名稱	群益 0-1 年期美國政府債券 ETF 基金	群益 1-5 年期投資等級公司債 ETF 基金
截止時間	下午二時 (2:00P.M.)	下午二時 (2:00P.M.)

(3) 當發生申購失敗時，經理公司應於申購日之次一營業日下午二時 (2:00P.M.) 前，將申購申請失敗訊息回覆 ETF 作業傳輸平台及通知參與證券商。為降低或避免發生申購失敗的風險，參與證券商自行或受託處理申購申請時，應確保申購人就預收申購總價金、申購總價金差額及其他申購人依規定應給付的款項，依處理準則規定之期限內交付本子基金專戶；如未依規定如時交付，應視為該申購失敗，經理公司即不發行交付受益憑證。若應交付款項尚有剩餘或不足時，參與證券商應協助經理公司通知申購人進行多退少補事宜。

① 參與證券商應就每筆失敗之申購向申購人收取行政處理費給付本子基金，以補償本子基金因而所需增加的作業成本，行政處理費計入本子基金資產，惟經經理公司同意免除者，不在此限。其給付標準按下列計算：

① 當申購日次一營業日本子基金之每受益權單位淨資產價值大於 (或等於) 申購日本子基金之每受益權單位淨資產價值，則行政處理費為該筆申購之實際申購價金百分之二 (2%) 計算之。

② 當申購日次一營業日本子基金之每受益權單位淨資產價值小於申購日本子基金之每受益權單位淨資產價值，則行政處理費以下列公式計算之：

該筆申購之實際申購價金 * 2% + 【該筆申購之實際申購價金 * (申購日本子基金之每受益權單位淨資產價值 - 申購日次一營業日本子基金之每受益權單位淨資產價值) ÷ 申購日本子基金之每受益權單位淨資產價值】 * 一定比例。

③ 前述所稱之一定比例，該比例得依證券市場現況調整之，最高以百分之一百二十 (120%) 為限，日後依本公開說明書規定辦理。

本子基金所訂「一定比例」如下：

子基金名稱	群益 0-1 年期美國政府債券 ETF 基金	群益 1-5 年期投資等級公司債 ETF 基金
目前比例	百分之一百零五 (105%)	百分之一百零五 (105%)

② 經理公司將從申購失敗之申購人於申購日給付之預收申購總價金中，扣除行政處理費、匯費及其他依信託契約、本公開說明書或處理準則規定應由申購人負擔之費用等款項，再於申購申請之次一營業日起十個營業日內，無息退回申購人之原匯款帳戶內。或遇有信託契約第二十條所列情事時，基金保管機構亦應依經理公司指示於申購申請之次一營業日起十個營業日內，無息退回申購人之原匯款帳戶內。

【群益全球策略收益金融債券基金(本子基金有一定比重投資於非投資等級之高風險債券且基金之配息來源可能為本金)】

(一) 申購程序、地點及截止時間

1. 申購程序：

- (1) 受益人申購本子基金受益權單位，應向經理公司或其指定之基金銷售機構辦理申購手續及繳納申購價金。但 I 類型新臺幣計價受益權單位之申購僅得向經理公司為之。
- (2) 經理公司如不接受受益權單位之申購，應指示基金保管機構自基金保管機構收受申購人之現金或票據兌現後之三個營業日內，將申購價金無息退還申購人。
- (3) 如申購金額超過本子基金最高得發行之總面額時，經理公司或各基金銷售機構應依投資人申購時間之順序或其他可公正處理之方式為之。

2. 申購地點：

- (1) 投資人「首次」向經理公司或各基金銷售機構辦理基金申購時，應提出身分證明文件或法人登記證明文件辦理開戶手續、填留印鑑卡及其基本資料並檢附其他依法令規定應檢附之文件。有關投資人辦理開戶手續應檢附身份證明文件或法人登記證明文件內容，另詳見本公開說明書「壹、一、(十七) 證券投資信託事業為防制洗錢及打擊資恐而可能要求申購人提出文件及拒絕申購之情況」之內容。
- (2) 欲申購本子基金者，可攜帶身分證明文件及印鑑，於任何營業日向經理公司或基金銷售機構辦理申購手續及繳納申購價金。惟經理公司有權決定是否接受受益權單位之申購。

3. 申請申購書件截止時間：

- (1) 本子基金申購截止時間為每營業日之下午五時 (5:00P.M.) 止；如以電子交易方式者，申購截止時間為每營業日之下午四時 (4:00P.M.) 止，且受理申購申請之截止時間不因不同類型受益權單位而有差異。基金銷售機構亦應於前述規定截止時間內自行訂定之。如遇不可抗力之天然災害或重大事件導致無法正常營業，經理公司得依安全考量調整截止時間。惟截止時間前已完成申購手續之交易仍屬有效。
- (2) 申購人除能合理證明其確實於前述(1)截止時間前提出申購申請者外，如逾時申請時，應視為次一營業日之申購交易。
- (3) 對於所有申購本子基金之投資人，經理公司應公平對待之，不得對特定投資人提供特別優厚之申購條件。

4. 其他注意事項：

經理公司不接受美國人士開戶，本子基金受益憑證亦不得銷售予任何美國人士，除非經理公司依其全權考量給予豁免。就此而言，美國人士係指具有美國聯邦所得稅法(US federal income taxes)所指之美國人(U.S. persons)身分，或為一家由若干美國人擁有之非美國實體，且非代替或是為任何具有前述身份之人士申請。

(二) 申購價金之計算及給付方式

1. 申購價金之計算：

本子基金之申購價金包括每受益權單位之發行價格乘以申購單位數之金額，並加計經理公司訂定之申購手續費。本子基金於成立日前（不含當日）及成立日後，其申購價金之計算，另詳見本公開說明書「壹、一、(十四)銷售價格」及「壹、一、(十五)最低申購金額」。

2. 申購價金之給付方式：

受益權單位之申購價金，除以特定金錢信託方式或透過金融機構帳戶扣繳申購款項外，應於申購當日以現金、匯款、轉帳轉入基金帳戶或交付經理公司、基金銷售機構轉入基金帳戶；如以郵政劃撥或受益憑證銷售機構所在地票據交換所接受之即期支票、本票、銀行匯票或郵政匯票支付申購價金時，前述票據未能於申購當日兌現者，申購無效或改以該票據於基金帳戶兌現日為申購日。申購人於付清申購價金後，無須再就其申購給付任何款項。

3. 申購人申購本子基金受益權單位數之計算方式如下：

- (1) 除下列第(2)、第(3)目情形外，經理公司應以申購人申購價金進入基金帳戶當日淨資產價值為計算標準，計算申購單位數。
- (2) 申購本子基金新臺幣計價受益權單位，投資人以特定金錢信託方式，或於申購當日透過金融機構帳戶扣繳申購款項，金融機構如於受理申購或扣款之次一營業日上午十時前將申購價金匯撥基金專戶者，或該等機構因依銀行法第四十七條之三設立之金融資訊服務事業跨行網路系統之不可抗力情事致申購款項未於受理申購或扣款之次一營業日上午十時前匯

撥至基金專戶者，亦以申購當日淨資產價值計算申購單位數。

- (3) 申購本子基金外幣計價受益權單位，申購人以特定金錢信託方式申購基金，或於申購當日透過金融機構帳戶扣繳外幣申購款項時，金融機構如已於受理申購或扣款之次一營業日上午十時前將申購價金指示匯撥，且於受理申購或扣款之次一營業日經理公司確認申購款項已匯入基金專戶或取得金融機構提供已於受理申購或扣款之次一營業日上午十時前指示匯撥之匯款證明文件者，亦以申購當日淨值計算申購單位數。
- (4) 受益人申請於經理公司不同基金之轉申購，經理公司應以該買回價款實際轉入基金專戶時當日之淨資產價值為計價基準，計算所得申購之單位數。
- (5) 申購人於週一至週五當日下午三時三十分（不含）以前，以經理公司電子交易系統申購基金且透過金融機構帳戶扣繳申購款項者，經理公司應以指示金融機構扣足申購價金之日淨資產價值計算申購單位數。如逾上述時間或適逢例假日，則視為次一營業日申購。

(三) 受益憑證之交付

1. 經理公司首次交付本子基金受益憑證之日為本子基金受益憑證發行日。本子基金受益憑證發行日至遲不得超過本子基金成立日起算三十日。
2. 本子基金受益憑證為記名式，採無實體發行，不印製實體受益憑證。
3. 本子基金受益憑證發行日後，經理公司應於基金保管機構收足申購價金之日起，於七個營業日內由經理公司提供確認單予申購人。
4. 受益人向經理公司或受益憑證銷售機構所為之申購，其受益憑證係登載於經理公司開設於證券集中保管事業之保管劃撥帳戶下之登錄專戶，或得指定其本人開設於經理公司或證券商之保管劃撥帳戶。登載於登錄專戶下者，其後請求買回，僅得向經理公司或其指定代理買回銷售機構為之。
◎ 本公司現階段尚未開放「受益憑證得登載於受益人得指定其本人開設於經理公司或證券商之保管劃撥帳戶」，故受益人向經理公司或受益憑證銷售機構所為之申購，其受益憑證係登載於經理公司開設於證券集中保管事業之保管劃撥帳戶下之登錄專戶。

(四) 證券投資信託事業不接受申購或基金不成立時之處理

1. 經理公司不接受申購時之處理：
經理公司有權決定是否接受受益權單位之申購。惟經理公司如不接受受益權單位之申購，應指示基金保管機構自基金保管機構收受申購人之現金或票據兌現後之三個營業日內，將申購價金無息退還申購人。
2. 本子基金不成立時之處理：
 - (1) 本子基金於開始募集日起三十天內，如未能募足最低淨發行總面額等值新臺幣參億元時，經理公司應立即指示基金保管機構，於自本子基金不成立時，經理公司應立即指示基金保管機構，於自本子基金不成立日起十個營業日內，以申購人為受款人之記名劃線禁止背書轉讓票據（僅適用於退還新臺幣申購價金）或匯款方式，退還申購價金及自基金保管機構收受申購價金之日起至基金保管機構發還申購價金之前一日止，按基金保管機構活期存款利率計算之利息。新臺幣計價之受益權單位利息計至新臺幣「元」，不滿壹元者，四捨五入。外幣計價受益權單位利息之計算方式及位數，依基金保管機構計價幣別外匯活期存款利息計算方式辦理。
 - (2) 本子基金不成立時，經理公司及基金保管機構除不得請求報酬外，為本子基金支付之一切費用應由經理公司及基金保管機構各自負擔，但退還申購價金及其利息之掛號郵費或匯費由經理公司負擔。

八、買回受益憑證

【群益 0-1 年期美國政府債券 ETF 基金及群益 1-5 年期投資等級公司債 ETF 基金】

(一)買回程序、地點及截止時間

1.買回程序、地點及買回基數：

- (1) 本子基金自上櫃日(含當日)起, 受益人得依最新公開說明書之規定, 委託參與證券商依信託契約及參與契約、處理準則規定之程序, 以書面、電子資料或其他約定方式向經理公司提出買回之請求, 並以本子基金受益權單位數換取之買回總價金扣除相關費用後給付受益人, 參與證券商亦得自行為買回申請。受益人僅得以買回基數或其整倍數委託參與證券商請求買回受益憑證之全部或一部, 但受益憑證所表彰之受益權單位數不及一個買回基數者, 不得請求部分買回。經理公司對於是否接受申請有決定權, 惟經理公司如不接受買回申請, 應依處理準則規定辦理。
- (2) 參與證券商自行或受託為買回本子基金受益憑證, 應依受益人指示, 按處理準則規定製作「現金買回申請書」並傳送經理公司。受益人申請買回本子基金受益憑證, 其所申請買回之受益權單位數得包括受益人於買回日已持有之受益權單位數、借券受益權單位數之部位, 並應於處理準則規定期限內交付本子基金, 且受益人交付買回對價之受益憑證予本子基金之相關作業, 應配合以經理公司所在地之銀行營業日為準。
- (3) 本子基金每一買回基數為五十萬個受益權單位數, 經理公司認為有必要時, 得經金管會核准後, 調整本子基金每一買回基數所代表之受益權單位數。

2.現金買回申請書件截止時間：

- (1) 參與證券商自行或受託買回, 應於截止時間前至將買回申請資料輸入ETF作業傳輸平台, 並傳送「現金買回申請書」向經理公司提出申請。如遇不可抗力之天然災害或重大事件導致無法正常營業, 經理公司得依安全考量調整截止時間。惟截止時間前已完成買回手續之交易仍屬有效。

本子基金所訂「截止時間」如下：

子基金名稱	群益 0-1 年期美國政府債券 ETF 基金	群益 1-5 年期投資等級公司債 ETF 基金
截止時間	下午二時 (2:00P.M.)	下午二時 (2:00P.M.)

- (2) 受益人除能合理證明其確實於前述(1)截止時間前提出買回申請者外, 如逾時申請時, 應視為次一營業日之買回交易。
- (3) 對於所有買回本子基金之受益人, 經理公司應公平對待之, 不得對特定受益人提供特別優厚之買回條件。

(二)買回總價金之計算

1. 經理公司應於受益人完成買回申請程序後, 計算買回日之買回總價金, 並以書面或其他約定方式通知受益人所委託之參與證券商。

前述每買回基數之買回總價金相關計算方式如下：

- (1) 買回價金 = 買回基數表彰之受益權單位數 * (買回日本子基金淨資產價值 ÷ 買回日本子基金發行在外受益權單位數)
買回總價金 = 買回價金 - 買回手續費 - 買回交易費
買回交易費 = 買回價金 * 買回交易費率
- (2) 前述(1)買回手續費最高不得超過買回總價金之百分之二 (2%), 由參與證券商與受益人自行議定之。本子基金受益權單位之買回手續費不列入本子基金資產。

本子基金所訂「收取標準」如下：

子基金名稱	群益 0-1 年期美國政府債券 ETF 基金	群益 1-5 年期投資等級公司債 ETF 基金
-------	------------------------	-------------------------

目前 收取標準	買回交易費率以本子基金買回日之基金債券評價減去最佳交易對手之報價後除以基金債券評價計算之，為貼近實支實付交易費率之精神，該費率得依市場現況及投資組合交易部位，並綜合考量申贖情形、ETF 追蹤效果與現金管理等因素調整之。	買回交易費率以本子基金買回日之基金債券評價減去最佳交易對手之報價後除以基金債券評價計算之，為貼近實支實付交易費率之精神，該費率得依市場現況及投資組合交易部位，並綜合考量申贖情形、ETF 追蹤效果與現金管理等因素調整之。
------------	---	---

2.短線交易之規範及處理

本子基金係「指數股票型」基金，故不適用。

(三)買回總價金給付之時間及方式

- 1.除信託契約另有規定外，經理公司應自受益人提出買回申請之次一營業日起七個營業日內，指示基金保管機構以匯款方式無息給付買回總價金至受益人之指定帳戶。給付買回總價金之買回手續費、匯費及其他必要之費用應由受益人負擔，並得自買回總價金中扣除。
- 2.經理公司除有信託契約第二十條第三項所規定之情形外，對受益憑證買回價金給付之指示不得遲延，如有遲延之情事，應對受益人負損害賠償責任。

(四)受益憑證之換發

本子基金採無實體發行，不製作實體憑證，故不換發受益憑證。

(五)本子基金申購申請或買回申請之婉拒、暫停受理；實際申購總價金、申購總價金差額與買回總價金之暫停計算；申購應交付之受益憑證及買回總價金之延緩給付

- 1.經理公司有權得決定是否接受本子基金申購申請或買回申請。經理公司因金管會之命令應婉拒或暫停受理本子基金申購申請或買回申請、或有下列情事之一，得婉拒或暫停受理本子基金申購申請或買回申請：
 - (1)有信託契約第二十條第三項所列情事之一；
 - (2)經經理公司專業評估後，認為有無法在證券交易市場買入或賣出滿足申購人或受益人於申購及買回所對應之標的指數成分股部位或數量者；
 - (3)有其他特殊情事發生者。
- 2.經理公司接受本子基金申購申請或買回申請以後，經理公司因金管會之命令或有信託契約第二十條第三項所列情事之一，並經金管會核准者，得為下列行為：
 - (1)暫停計算實際申購總價金及申購總價金差額，且延緩給付全部或部分受益憑證；
 - (2)不暫停計算實際申購總價金及申購總價金差額，僅延緩給付全部或部分受益憑證；
 - (3)暫停計算買回總價金，且延緩給付全部或部分買回總價金；
 - (4)不暫停計算買回總價金，僅延緩給付全部或部分買回總價金。
- 3.除因金管會之命令外，經理公司向金管會申請核准辦理信託契約第二十條第二項之行為，應基於下列情事之一：
 - (1)投資所在國或地區證券交易市場、店頭市場或外匯市場非因例假日而停止交易；
 - (2)通常使用之通信中斷者；
 - (3)因匯兌交易受限制；
 - (4)證券集中保管事業因故無法進行受益憑證劃撥轉帳交付或註銷作業；
 - (5)任一營業日暫停交易之標的指數成分股權重佔標的指數總權重達百分之二十(20%)(含)以上；
 - (6)因投資所在國或地區之法規或命令限制資金匯出或匯入；
 - (7)指數提供者突然無法提供標的指數或終止指數產品授權合約；
 - (8)有無從收受申購申請或買回申請、無從計算實際申購總價金、申購總價金差額與買回總價

金、無從給付申購應交付之受益憑證與買回總價金之其他特殊情事者。

- 4.信託契約第二十條第一項及第二項所定暫停受理、計算或延緩給付之原因消滅後之次一營業日，經理公司應即恢復受理、計算或給付程序，並應向金管會報備之。
- 5.依前述4.規定，恢復計算程序者，其計算應以恢復計算程序日之現金申購買回清單為準。
- 6.依信託契約第二十條第四項規定，恢復給付程序者，申購人應交付申購總價金差額之期限及經理公司應給付買回總價金之期限，自恢復給付程序日起繼續依相關規定辦理。
- 7.信託契約第二十條規定之暫停及恢復受理申購申請或買回申請、暫停及恢復計算實際申購總價金、申購總價金差額與買回總價金、延緩及恢復給付申購應交付之受益憑證及買回總價金，應依信託契約第三十二條規定之方式公告之。

(六)買回撤回或買回失敗時之處理

- 1.受益人委託參與證券商向經理公司提出買回申請，於處理準則規定之期限後，除經經理公司同意者外，不得撤銷該買回之申請。受益人欲撤回買回申請者，應於申請當日委託參與證券商製作「現金買回撤回申請書」，參與證券商應於截止時間前將買回撤回申請輸入ETF作業傳輸平台，並傳送「現金買回撤回申請書」向經理公司提出撤回申請。如有參與契約之暫停計算買回對價之特殊情事，經經理公司同意後，受益人得撤回買回之申請。

本子基金所訂「截止時間」如下：

子基金名稱	群益 0-1 年期美國政府債券 ETF 基金	群益 1-5 年期投資等級公司債 ETF 基金
截止時間	下午二時 (2:00P.M.)	下午二時 (2:00P.M.)

- 2.當發生買回失敗時，經理公司應於買回日之次一營業日下午二時 (2:00P.M.) 前，將買回申請失敗訊息回覆 ETF 作業傳輸平台及通知參與證券商。為降低或避免發生買回失敗的風險，參與證券商自行或受託處理買回申請時，應確保受益人就買回對價之受益憑證，依本處理準則規定之期限內交付本子基金；如未依規定如時交付，應視為該買回失敗，經理公司即不交付買回總價金。

(1)參與證券商並應就每筆失敗之買回向受益人收取行政處理費給付本子基金，以補償本子基金因而所需增加的作業成本，行政處理費計入本子基金資產，惟經經理公司同意免除者，不在此限，其給付標準按下列計算：

- ①當買回日次一營業日本子基金之每受益權單位淨資產價值小於買回日本子基金之每受益權單位淨資產價值，則行政處理費以下列公式計算之：
(該筆買回對價之實際買回總價金+交易費+買回手續費) * 2%
- ②當買回日次一營業日本子基金之每受益權單位淨資產價值大於(或等於)買回日本子基金之每受益權單位淨資產價值，則行政處理費以下列公式計算之：
(該筆買回對價之實際買回總價金+交易費+買回手續費) * 2% + [(該筆買回對價之實際買回總價金+交易費+買回手續費) * (買回日次一營業日本子基金之每受益權單位淨資產價值-買回日本子基金之每受益權單位淨資產價值) ÷ 買回日本子基金之每受益權單位淨資產價值] * 一定比例。
- ③前述所稱之一定比例，該比例得依證券市場現況調整之，最高以百分之一百二十(120%)為限，日後依本公開說明書規定辦理。

本子基金所訂「一定比例」如下：

子基金名稱	群益 0-1 年期美國政府債券 ETF 基金	群益 1-5 年期投資等級公司債 ETF 基金
目前比例	百分之一百零五(105%)	百分之一百零五(105%)

(2)參與證券商應於買回日之次二營業日中午十二時(12:00P.M.)前,代受益人繳付行政處理費款項予本子基金,並應與受益人約定代繳付之行政處理費補償事宜。

【群益全球策略收益金融債券基金(本子基金有一定比重投資於非投資等級之高風險債券且基金之配息來源可能為本金)】

(一)買回程序、地點及截止時間

1.買回程序：

本子基金自成立之日起九十日後,受益人得依最新公開說明書之規定,以書面、電子資料或其他約定方式向經理公司或其委任之基金銷售機構提出買回之請求。受益人得請求買回受益憑證之全部或一部,惟受益人請求部分買回時,該次請求買回之美元計價受益權單位數如不足10個受益權單位、人民幣計價受益權單位數如不足20個受益權單位,或買回後剩餘之美元計價受益憑證所表彰之受益權單位數不及10個單位者、剩餘之人民幣計價受益憑證所表彰之受益權單位數不及20個單位者、剩餘之I類型新臺幣計價受益憑證所表彰之受益權單位數不及10,000個單位者,除透過金融機構以特定金錢信託專戶、保險公司以投資型保單受託信託專戶買回本子基金或經經理公司同意者外,不得請求部分買回。

2.買回地點：

受益人請求買回受益權單位數時,可於營業日檢附下列所需文件,向經理公司經登記之營業處所或其買回代理機構辦理買回：

(1)填妥買回申請書,並加蓋原留印鑑。本子基金買回申請書備置於經理公司及買回收件機構之營業處所。

(2)受益人委託他人代理者,應提出表明授權其代理買回手續或領取買回價金,並加蓋原留印鑑之委託書。

3.申請買回書件截止時間：

(1)本子基金買回截止時間為每營業日之下午五時(5:00P.M.)止;如以電子交易方式者,買回截止時間為每營業日之下午四時(4:00P.M.)止,且受理買回申請之截止時間不因不同類型受益權單位而有差異。基金銷售機構亦應於前述規定截止時間內自行訂定之。如遇不可抗力之天然災害或重大事件導致無法正常營業,經理公司得依安全考量調整截止時間。惟截止時間前已完成買回手續之交易仍屬有效。

(2)受益人除能合理證明其確實於上述(1)截止時間前提出買回申請者外,如逾時申請時,應視為次一營業日之買回申請交易。

(3)對於所有請求買回本子基金之受益人,經理公司應公平對待之,不得對特定投資人提供特別優厚之買回條件。

4.經理公司得委託指定代理機構辦理本子基金受益憑證買回事務,代理機構並得就每件買回申請酌收不超過新臺幣伍拾元之買回收件手續費,用以支付處理買回事務之費用。買回收件手續費不併入本子基金資產。

(二)買回價金之計算

1.每受益權單位之買回價格以請求買回之書面、電子資料或其他約定方式到達經理公司或其代理機構之營業日本子基金每受益權單位淨資產價值扣除買回費用及遞延手續費計算之。本子基金買回價金之內容,另詳見本公開說明書「壹、一、(十九)買回費用」及「壹、一、(二十)買回價格」。

2.本子基金如有依信託契約所定暫停計算買回價格之情形者,經理公司應於暫停計算本子基金買回價格之情事消滅後之次一營業日,經理公司應即恢復計算本子基金之買回價格,並依恢復計算日每受益權單位淨資產價值計算之,並自該計算買回價格日起七個營業日內給付買回價金。經理公司就恢復計算本子基金每受益權單位買回價格,應向金管會報備之。

(三)買回價金給付之時間及方式

1.一般給付期限：

經理公司應自受益人之書面、電子資料或其他約定方式買回請求到達經理公司或買回代理機構之次一營業日起七個營業日內給付買回價金。但依信託契約有暫停計算買回價格及延遲給付買回價金之情形時，買回價金算自恢復計算本子基金買回價格之計算日起七個營業日內給付買回價金。受益人之買回價金按所申請買回之受益權單位計價幣別給付之。

2.給付方式：

經理公司應於買回價金之給付期限內，指示基金保管機構以受益人為受款人之記名劃線禁止背書轉讓之票據或匯款方式為之。(外幣計價受益憑證之買回價金給付僅限以匯款方式為之)。因給付買回價金所生之掛號郵費或匯費等費用，得自買回價金中扣除。

(四)受益憑證之換發

受益人請求買回一部受益憑證者，經理公司應依前項規定之期限給付買回價金。本子基金採無實體發行，不製作實體憑證，故不換發受益憑證，其受益權單位數之變動，應由經理公司向證券集中保管事業辦理登錄。

(五)買回價金遲延給付之情形

1.鉅額受益憑證之買回：

任一營業日之受益權單位買回價金總額扣除當日申購受益憑證發行價額之餘額，超過本子基金流動資產總額及信託契約第十七條第四項第四款所訂之借款比例時，經理公司得報經金管會核准後暫停計算買回價格，並延緩給付買回價金。

2.經理公司因金管會之命令或有下列情事之一，並經金管會核准者，經理公司得暫停計算買回價格，並延緩給付買回價金：

- (1)投資所在國或地區證券交易市場、店頭市場或外匯市場非因例假日而停止交易；
- (2)通常使用之通信中斷者；
- (3)因匯兌交易受限制；
- (4)有無從收受買回請求或給付買回價金之其他特殊情事者。

(六)買回撤銷之情形

受益人申請買回有信託契約第十八條第一項、第十九條第一項規定之情形時，得於暫停計算買回價格公告日(含公告日)起，向原申請買回之機構或經理公司撤銷買回之申請，該撤銷買回之申請除因不可抗力情形外，應於恢復計算買回價格日前(含恢復計算買回價格日)之營業時間內到達原申請買回機構或經理公司，其原買回之請求方失其效力，且不得對該撤銷買回之行為，再予撤銷。

九、受益人之權利及費用負擔

【群益 0-1 年期美國政府債券 ETF 基金及群益 1-5 年期投資等級公司債 ETF 基金】

(一)受益人應有之權利內容

1.受益人得依信託契約之規定並按其所持有之受益憑證所表彰之受益權行使下列權利：

- (1)剩餘財產分派請求權。
- (2)收益分配權。
- (3)受益人會議表決權。
- (4)有關法令及信託契約規定之其他權利。

2.受益人得於經理公司、基金銷售機構或參與證券商之營業時間內，請求閱覽信託契約最新修訂本，並得索取下列資料：

- (1)信託契約之最新修訂本影本。經理公司、基金銷售機構或參與證券商得收取工本費。

(2) 本子基金之最新公開說明書。

(3) 經理公司年度財務報告及本子基金之最近期經會計師查核簽證或核閱之財務報告。

3. 受益人得請求經理公司及基金保管機構履行其依信託契約規定應盡之義務。

4. 除有關法令或信託契約另有規定外，受益人不負其他義務或責任。

(二) 受益人應負擔費用之項目及其計算、給付方式

1. 本子基金受益人負擔之費用評估表

項 目	計 算 方 式 或 金 額	
經理費	經理公司之報酬，係按本子基金淨資產價值依下列各款所訂比率，逐日累計計算，並自各子基金成立日起每曆月給付乙次：	
	群益 0-1 年期美國政府債券 ETF 基金	群益 1-5 年期投資等級公司債 ETF 基金
	本子基金淨資產價值每年百分之零點一 (0.1%) 之比率計算。	(1) 本子基金淨資產價值為新臺幣貳佰億元(含)以下時，按每年百分之零點二 (0.2%) 之比率計算。 (2) 本子基金淨資產價值超過新臺幣貳佰億元(不含)時，按每年百分之零點一八 (0.18%) 之比率計算。
保管費	基金保管機構之報酬，係按本子基金淨資產價值依下列各款所訂比率，逐日累計計算，並自本子基金成立日起每曆月給付乙次，本項本子基金保管機構之報酬包括應支付國外受託保管機構或其代理人、受託人之費用及報酬：	
	群益 0-1 年期美國政府債券 ETF 基金	群益 1-5 年期投資等級公司債 ETF 基金
	本子基金淨資產價值每年百分之零點零四 (0.04%) 之比率計算。	(1) 本子基金淨資產價值為新臺幣貳佰億元(含)以下時，按每年百分之零點零六 (0.06%) 之比率計算。 (2) 本子基金淨資產價值超過新臺幣貳佰億元(不含)時，按每年百分之零點零五 (0.05%) 之比率計算。
指數授權費	自開始日或增列新指數授權日後，首三年按各子基金之經理費率乘以每季季底按當季日平均基金淨資產價值的百分之五 (5%) 計算，之後則為各子基金之經理費率乘以每季季底按當季日平均基金淨資產價值的百分之十 (10%) 計算。年度指數授權費自各子基金成立日起，每季季底計算並支付。授權費用應以美元給付之。	
上櫃費	(1) 每年為各子基金淨資產價值之 0.021%~0.03%，各子基金最高金額為新臺幣三十萬元。 (2) 上櫃當年度按月數比例計收，不足一個月者按一個月份計算。	
召開受益人會議費 (註一)	各子基金每年預估新臺幣壹佰萬元。	
其他費用 (註二)	以實際發生之數額為準。包括取得或處分各子基金資產所生之經紀商佣金、印花稅、證券交易稅、證券交易手續費、訴訟及非訟費用、清算費用、財務報告簽證或核閱費用等。	
透過初級市	<p>申請手續費</p> <p>(1) 各子基金成立日 (不含當日) 前，申購手續費最高不得超過發行價額之 2%，依投資人所申購之發行價額，由基金銷售機構與投資人自行議定之。</p> <p>(2) 各子基金上櫃日 (含當日) 起，申購手續費最高不得超過每現金申購基數約當市值之 2%，由參與證券商與申購人自行議定之。</p> <p>(3) 各子基金每現金申購基數為伍拾萬個受益權單位數。</p>	

項 目	計 算 方 式 或 金 額		
場 申 購 買 回 費 用	申購交易費	群益 0-1 年期美國政府債券 ETF 基金	群益 1-5 年期投資等級公司債 ETF 基金
		<p>本子基金申購交易費率，以本子基金申購日之最佳交易對手之報價減去基金債券評價後除以基金債券評價計算之，為貼近實支實付交易費率之精神，該費率得依市場現況及投資組合交易部位，並綜合考量申贖情形、ETF 追蹤效果與現金管理等因素調整之。</p>	<p>本子基金申購交易費率，以本子基金申購日之最佳交易對手之報價減去基金債券評價後除以基金債券評價計算之，為貼近實支實付交易費率之精神，該費率得依市場現況及投資組合交易部位，並綜合考量申贖情形、ETF 追蹤效果與現金管理等因素調整之。</p>
	申購交易費 = 實際申購價金 * 申購交易費率		
	買回手續費	<p>(1) 買回手續費最高不得超過買回總價金之 2%，由參與證券商與受益人自行議定之。</p> <p>(2) 本子基金另得於給付買回總價金時，扣除匯費等費用。</p> <p>(3) 本子基金每現金買回基數為伍拾萬個受益權單位數。</p>	
買回交易費	群益 0-1 年期美國政府債券 ETF 基金	群益 1-5 年期投資等級公司債 ETF 基金	
	<p>本子基金買回交易費率，以本子基金買回日之基金債券評價減去最佳交易對手之報價後除以基金債券評價計算之，為貼近實支實付交易費率之精神，該費率得依市場現況及投資組合交易部位，並綜合考量申贖情形、ETF 追蹤效果與現金管理等因素調整之。</p>	<p>本子基金買回交易費率，以本子基金買回日之基金債券評價減去最佳交易對手之報價後除以基金債券評價計算之，為貼近實支實付交易費率之精神，該費率得依市場現況及投資組合交易部位，並綜合考量申贖情形、ETF 追蹤效果與現金管理等因素調整之。</p>	
買回交易費 = 買回價金 * 買回交易費率			
行政處理費 (註三)	申購人若發生申購失敗、受益人若發生買回失敗時，應支付行政處理費。		

(註一) 受益人會議並非每年固定召開，故該費用不一定每年發生。

(註二) 各子基金尚應依信託契約第十一條規定負擔各項費用。

(註三) 行政處理費之計算方式，詳見本公開說明書「壹、七、(二)、4. 本基金各子基金上櫃日(含當日)起，經理公司不接受申購申請、申購撤回或申購失敗時之處理」及「壹、八、(六)買回撤回或買回失敗時之處理」之說明。

2. 費用給付方式：

- (1) 經理公司之報酬，逐日累計計算，並自本基金各子基金成立日起每曆月給付乙次。
- (2) 基金保管機構之報酬，逐日累計計算，並自本基金各子基金成立日起每曆月給付乙次。
- (3) 其他費用於發生時給付。

(三) 受益人應負擔租稅之項目及其計算、繳納方式

本基金各子基金之賦稅事項悉依相關主管機關之規定及其他有關法令辦理。惟有關法令修正時，應依修正後之規定辦理。

1. 證券交易所稅：自 102 年 1 月 1 日起，證券交易所將適用所得稅及所得稅額基本條例。個人申請買回受益憑證之價格減除成本後之所得，仍免徵證券交易所稅，法人須適用最低稅負。

2. 證券交易稅：

- (1) 受益憑證持有人申請買回其受益憑證時，該憑證收回註銷不再轉讓，非屬證券交易範圍，無須繳納證券交易稅。
- (2) 受益憑證之轉讓，應依法繳納證券交易稅。

3. 本基金各子基金依財政部 96.04.26 台財稅字第 09604514330 號令、財政部 107.03.06 台財際字第 10600686840 號令、所得稅法第 3-4 條第 6 項及其他相關法令之規定辦理，本基金各子基金受益人同意由經理公司代為處理本基金各子基金投資相關之稅務事宜，並得檢具受益人名冊(內容包括受益人名稱、身分證統一編號或營利事業統一編號、地址、持有受益權單位數等資料)，向經理公司登記所在地之轄區國稅局申請按基金別核發載明我國居住者之受益人持有受益權單位數占本基金各子基金發行受益權單位總數比例之居住者證明，以符「避免所得稅雙重課稅及防杜逃稅協定」之規定，俾保本基金各子基金之權益。

(四)受益人會議有關事宜

1.召開事由：

- (1)有下列情事之一者，經理公司或基金保管機構應召開本基金各子基金受益人會議，但信託契約另有訂定並經金管會核准者，不在此限：
 - ①修正信託契約者，但信託契約另有訂定或經理公司認為修正事項對受益人之權益無重大影響，並經金管會核准者，不在此限；
 - ②更換經理公司者；
 - ③更換基金保管機構者；
 - ④終止信託契約者；
 - ⑤經理公司或基金保管機構報酬之調增；
 - ⑥重大變更本基金各子基金投資有價證券或從事證券相關商品交易之基本方針及範圍；
 - ⑦指數提供者停止編製或提供標的指數，而改提供其他替代指數者；
 - ⑧指數提供者停止編製或提供標的指數，亦未提供其他替代指數，經經理公司洽請其他指數提供者提供替代指數者；
 - ⑨其他法令、信託契約規定或經金管會指示事項者。
- (2)如發生前述(1)、⑦及⑧所列情事時，本基金各子基金將依標的指數實際停止授權許可日之投資組合，持有或維持至替代指數授權使用許可日。

2.召開程序：

- (1)依法律、命令或信託契約規定，應由受益人會議決議之事項發生時，由經理公司召開受益人會議。經理公司不能或不為召開時，由基金保管機構召開之。基金保管機構不能或不為召開時，依信託契約之規定或由受益人自行召開；均不能或不為召開時，由金管會指定之人召開之。受益人亦得以書面敘明提議事項及理由，逕向金管會申請核准後，自行召開受益人會議。
- (2)有前述(1)自行召開受益人會議之受益人，係指繼續持有受益憑證一年以上，且其所表彰受益權單位數總數占提出當時本基金各子基金已發行在外受益權單位數總數百分之三（3%）以上之受益人。
- (3)受益人會議得以書面或親自出席方式召開。受益人會議以書面方式召開者，受益人之出席及決議，應由受益人於受益人會議召開者印發之書面文件（含表決票）為表示，並依原留存簽名式或印鑑，簽名或蓋章後，以郵寄或親自送達方式送至指定處所。

3.決議方式：

- (1)受益人會議之決議，應經持有代表已發行受益權單位數總數二分之一以上受益人出席，並經出席受益人之表決權總數二分之一以上同意行之。下列事項不得於受益人會議以臨時動議方式提出：
 - ①更換經理公司或基金保管機構；
 - ②終止信託契約；
 - ③變更本基金各子基金種類。
- (2)受益人得親自或委託第三人代理出席受益人會議；受益人得出具由受益人會議召開者印發之委託書，加蓋原留印鑑、代理人之印鑑，載明授權範圍，並檢附代理人身分證明文件，委託代理人出席受益人會議。
- (3)受益人會議應依「證券投資信託基金受益人會議準則」之規定辦理。

【群益全球策略收益金融債券基金(本子基金有一定比重投資於非投資等級之高風險債券且基金之配息來源可能為本金)】

(一)受益人應有之權利內容

- 1.受益人得依信託契約之規定並按其所持有之受益憑證所表彰之受益權行使下列權利：

- (1)剩餘財產分派請求權。
 - (2)收益分配權，僅各分配收益類別受益權單位之受益人得享有並行使本款收益分配權。
 - (3)受益人會議表決權。
 - (4)有關法令及信託契約規定之其他權利。
- 2.受益人得於經理公司或基金銷售機構之營業時間內，請求閱覽信託契約最新修訂本，並得索取下列資料：
 - (1)信託契約之最新修訂本影本。經理公司或基金銷售機構得收取工本費。
 - (2)本子基金之最新公開說明書。
 - (3)經理公司及本子基金之最近期經會計師查核簽證或核閱之財務報告。
 - 3.受益人得請求經理公司及基金保管機構履行其依信託契約規定應盡之義務。
 - 4.除有關法令或信託契約另有規定外，受益人不負其他義務或責任。

(二)受益人應負擔費用之項目及其計算、給付方式

- 1.本子基金由各類型受益權單位之受益人負擔之費用評估表
手續費依投資人所申購之發行價額或持有期間，依下列手續費率計算之：

項 目	計 算 方 式 或 金 額
經理費	1.各類型受益權單位(I類型新臺幣計價受益權單位除外)，係按各類型受益權單位淨資產價值每年百分之一點五(1.5%)之比率，逐日累計計算，並自本子基金成立日起每曆月給付乙次。 2.I類型新臺幣計價受益權單位，係按I類型新臺幣計價受益權單位淨資產價值每年百分之零點九九(0.99%)之比率，逐日累計計算，並自本子基金成立日起每曆月給付乙次。
保管費	每年為本子基金淨資產價值之0.26%。
申購手續費 (註一)	申購時給付：(適用於A類型各計價類別受益權單位及B類型各計價類別受益權單位)；I類型新臺幣計價受益權單位不收取申購手續費。 本子基金各類型受益憑證(I類型新臺幣計價受益憑證除外)申購手續費最高為百分之三(3%)，依投資人所申購之價額，由經理公司或基金銷售機構與投資人自行議定之。
遞延手續費 (註二)	買回時給付(適用於NA類型各計價類別受益權單位及NB類型各計價類別受益權單位)，按每受益權單位申購日發行價格或買回日淨資產價值孰低者，乘以下列比率，再乘以買回單位數： (1)持有期間1年(含)以下：3%。 (2)持有期間超過1年~2年(含)以下：2%。 (3)持有期間超過2年~3年(含)以下：1%。 (4)持有期間超過3年：0%。
買回費用 (註三)	(1)受益人短線交易應支付之買回費用： 持有本子基金未滿七個日曆日(含第七日)者(含透過特定金錢信託方式申購者)，應支付買回價金之萬分之一(0.01%)之買回費用；新臺幣計價受益憑證之買回費用計算至新臺幣壹元，不足壹元者四捨五入；外幣計價受益憑證之買回費用同樣以四捨五入原則，計算至元以下小數點後第二位。但定時定額及同一基金間轉換得不適用上述之短線交易限制。 (2)本子基金不歡迎受益人進行短線交易。除前揭(1)外，現行買回費用為零。 (3)本子基金另得於給付買回價金時，扣除手續費、掛號郵費、匯費等費用。(最高不得超過各類型受益憑證每受益權單位淨資產價值之1%)
買回收件手續費	(1)至經理公司辦理者免。 (2)至買回代理機構辦理者，每件新臺幣伍拾元。
召開受益人會議費用 (註四)	每年預估新臺幣壹佰萬元。
其他費用 (註五)	以實際發生之數額為準。包括取得或處分子基金資產所生之經紀商佣金、印花稅、證券交易稅、證券交易手續費、訴訟及非訟費用、清算費用、財務報告簽證或核閱費用等。

(註一) 實際費率由經理公司依其銷售策略，在上述適用範圍內作適當之調整。

(註二) 計算遞延手續費時，本子基金NA類型或NB類型新臺幣計價受益權單位轉換至經理公司其他基金之N類型、NA類型或NB類型新臺幣計價受益權單位，其持有期間累計計算；本子基金NA類型或NB類型外幣計價受益權單位轉換至經理公司其他基金之N類型、NA類型或NB類型外幣計價受益權單位，其持有期間累計計算，惟該外幣須為相同幣別，始得累計。

(註三) 「未滿七個日曆日」係指：

以「請求買回之書面、電子資料或其他約定方式到達經理公司或其代理機構次一營業日」之日期減去「申購日」之日期，小於 7 個日曆日者。即，(買回淨值計算日) - (申購淨值計算日) < 7 個日曆日，始需支付因短線交易而產生之買回費用，故該費用不一定發生。

舉例說明：王先生於 8 月 17 日申購本子基金 80,000 個單位數，於 8 月 21 日全數申請買回。由於王先生持有本子基金自申購日起至買回日止，不滿七個日曆日，將視為短線交易，故需收取「80,000 單位數*買回淨值*0.01%」之買回費用。如王先生係於 8 月 31 日申請買回本子基金，持有本子基金已超過七個日曆日，即不視為短線交易，無需收取買回費用。

(註四) 受益人會議並非每年固定召開，故該費用不一定每年發生。

(註五) 本子基金尚應依信託契約第十條規定負擔之各項費用。

2. 費用給付方式：

(1) 經理公司之報酬，逐日累計計算，並自本子基金成立日起每曆月給付乙次。

(2) 基金保管機構之報酬，逐日累計計算，並自本子基金成立日起每曆月給付乙次。

(3) 其他費用於發生時給付。

(三) 受益人應負擔租稅之項目及其計算、繳納方式

本子基金之賦稅事項悉依相關主管機關之規定及其他有關法令辦理。惟有關法令修正時，應依修正後之規定辦理。

1. 證券交易所所得稅：自 102 年 1 月 1 日起，證券交易所所得將適用所得稅及所得稅額基本條例。個人申請買回受益憑證之價格減除成本後之所得，仍免徵證券交易所所得稅，法人須適用最低稅負。

2. 證券交易稅：

(1) 受益憑證持有人申請買回其受益憑證時，該憑證收回註銷不再轉讓，非屬證券交易範圍，無須繳納證券交易稅。

(2) 受益憑證之轉讓，應依法繳納證券交易稅。

3. 本子基金依財政部 96.04.26 台財稅字第 09604514330 號令、財政部 107.03.06 台財際字第 10600686840 號令及所得稅法第 3-4 條第 6 項之規定，本子基金受益人同意由經理公司代為處理本子基金投資相關之稅務事宜，並得檢具受益人名冊（內容包括受益人名稱、身分證統一編號或營利事業統一編號、地址、持有受益權單位數等資料），向經理公司登記所在地之轄區國稅局申請按基金別核發載明我國居住者之受益人持有受益權單位數占本子基金發行受益權單位總數比例之居住者證明，以符「避免所得稅雙重課稅及防杜逃稅協定」之規定，俾保本子基金之權益。

(四) 受益人會議有關事宜

1. 召開事由：

有下列情事之一者，經理公司或基金保管機構應召開本子基金受益人會議，但信託契約另有訂定並經金管會核准者，不在此限：

(1) 修正信託契約者，但信託契約另有訂定或經理公司認為修正事項對受益人之權益無重大影響，並經金管會核准者，不在此限；

(2) 更換經理公司者。

(3) 更換基金保管機構者。

(4) 終止信託契約者。

(5) 經理公司或基金保管機構報酬之調增；

(6) 重大變更本子基金投資有價證券或從事證券相關商品交易之基本方針及範圍；

(7) 其他修正信託契約對受益人權益有重大影響或經金管會指示事項者。

2. 召開程序：

(1) 依法律、命令或依信託契約規定，應由受益人會議決議之事項發生時，經理公司應即召開受益人會議；經理公司不能或不為召開時，得由基金保管機構召開之；基金保管機構不能或不為召開時，依信託契約之規定或由受益人自行召開；均不能或不為召開時，由金管會指定之人召開之。

- (2)有前揭應召開受益人會議之事由發生時，係指繼續持有受益憑證一年以上，且其所表彰各類型受益權單位數總和占提出當時本子基金已發行在外各類型受益權單位數加總百分之三(3%)以上之受益人(如決議事項係專屬於特定類型受益權單位之事項，前項之受益人，係指繼續持有該類型受益憑證一年以上，且其所表彰該類型受益權單位數占提出當時本子基金已發行在外之該類型受益權單位總數百分之三(3%)以上之受益人)，得以書面敘明提議事項及理由，逕向金管會申請核准，自行召開受益人會議。
- (3)受益人會議得以書面或親自出席方式召開。以書面方式召開受益人會議，受益人之出席及決議，應由受益人於受益人會議召開者印發之書面文件(含表決票)為表示，並依原留存簽名或印鑑式，簽名或蓋章後，以郵寄或親自送達方式寄送至指定處所。
- 3.決議方式：
- (1)受益人會議之決議，除信託契約另有約定外，應經持有已發行在外各類型受益權單位數總和二分之一以上受益人出席，並經出席受益人之表決權總數二分之一以上同意行之。但如決議事項係專屬於特定類型受益權單位之事項者，則受益人會議應僅該類型受益權單位之受益人有權出席並行使表決權，且受益人會議之決議，應經持有代表已發行該類型受益憑證受益權單位總數二分之一以上之受益人出席，並經出席受益人之表決權總數二分之一以上同意行之。下列事項不得於受益人會議以臨時動議方式提出：
- ①更換經理公司或基金保管機構；
 - ②終止信託契約；
 - ③變更本子基金種類。
- (2)每一受益權單位有一表決權。但未滿一個受益權單位之畸零單位無表決權。
- (3)受益人得親自或委託第三人代理出席受益人會議；受益人得出具由受益人會議召開者印發之委託書，加蓋原留印鑑、代理人之印鑑，載明授權範圍，並檢附代理人身分證明文件，委託代理人出席受益人會議。
- (4)受益人會議及書面決議之方式，除法令或信託契約另有規定外，應依「證券投資信託基金受益人會議準則」之規定辦理。

十、基金之資訊揭露

【群益 0-1 年期美國政府債券 ETF 基金及群益 1-5 年期投資等級公司債 ETF 基金】

(一)依法令及證券投資信託契約規定應揭露之資訊內容

1. 經理公司或基金保管機構應通知受益人之事項如下：

- (1)信託契約修正之事項。但修正事項對受益人之權益無重大影響者，得不通知受益人，而以公告代之。
- (2)本基金收益分配之事項。
- (3)經理公司或基金保管機構之更換。
- (4)信託契約之終止及終止後之處理事項。
- (5)清算本基金各子基金剩餘財產分配及清算處理結果之事項。
- (6)召開受益人會議之有關事項及決議內容。
- (7)本基金各子基金受益憑證之上櫃及下櫃。
- (8)指數產品授權合約終止、變更標的指數或指數提供者、及標的指數發生重大事項，對受益人有重大影響者。
「重大事項」之範疇例釋如下：①標的指數編製方式進行重大調整，使預估變動後標的指數成分證券檔數變動比例將超過原標的指數成分證券檔數達 20% 以上或涉及改變本基金之產品定位者；②指數提供者有意停止標的指數之計算或發布；③其它依有關法令、金管會之指示或經理公司認為應通知之事項。
- (9)其他依有關法令、金管會之指示，或信託契約、參與契約之規定，或證券櫃檯買賣中心、證券集中保管事業之規定，或經理公司、基金保管機構認為應通知受益人之事項。

2. 經理公司或基金保管機構應公告之事項如下：

- (1) 前述 1. 規定之事項。
- (2) 每營業日公告前一營業日本基金各子基金每受益權單位之淨資產價值。
- (3) 每營業日公告次一營業日現金申購買回清單。
- (4) 每週公布本基金各子基金投資組合內容及比例。
- (5) 每月公布本基金各子基金持有前十大標的之種類、名稱及占本基金各子基金淨資產價值之比例等；每季公布基金持有單一標的金額占本基金各子基金淨資產價值達百分之一（1%）之標的種類、名稱及占本基金各子基金淨資產價值之比例等。
- (6) 本基金各子基金受益憑證上櫃。
- (7) 本基金各子基金暫停及恢復受理申購申請或買回申請、暫停及恢復計算實際申購總價金、申購總價金差額與買回總價金、延緩及恢復給付申購應交付之受益憑證及買回總價金事項。
- (8) 經理公司或基金保管機構主營業所所在地變更者。
- (9) 本基金各子基金之年度及半年度財務報告。
- (10) 發生有關標的指數之重大事項並對受益人權益有重大影響者；本基金持有成分證券檔數或期貨交易部位曝險比率與所追蹤標的指數編製成分證券檔數或曝險比率有重大差異者；本基金持有成分證券及期貨交易部位之調整，導致基金績效與標的指數表現之追蹤差距（Tracking Difference）有重大差異者。
【群益 0-1 年期美國政府債券 ETF 基金】
「本基金持有成分證券檔數或期貨交易部位曝險比率與所追蹤標的指數編製成分證券檔數有重大差異者」，其中重大差異係指本基金連續五個營業日持有成分證券檔數低於所追蹤標的指數編製成分證券檔數之 65%。
【群益 1-5 年期投資等級公司債 ETF 基金】
「本基金持有成分證券檔數或期貨交易部位曝險比率與所追蹤標的指數編製成分證券檔數有重大差異者」，其中重大差異係指：①連續五個營業日之規模大於新臺幣 30 億元(含)時，本基金持有成分證券檔數低於所追蹤標的指數編製成分證券檔數之 50%；②或若連續五個營業日之規模小於新臺幣 30 億元時，本基金持有成分證券檔數低於所追蹤標的指數編製成分證券檔數之 20%。
「本基金持有成分證券及期貨交易部位之調整，導致本基金績效與標的指數表現之追蹤差距（Tracking Difference）有重大差異者」，其中重大差異係指因部位調整使得本基金近五個營業日合計追蹤差距達本基金所訂之每日負追蹤差距控點(本基金每日追蹤差距控點為 1%)三倍以上時(即近五個營業日合計追蹤差距達負 3%以上)，視為重大差異。
- (11) 其他依有關法令、金管會之指示、信託契約規定或經理公司、基金保管機構、證券櫃檯買賣中心認為應公告之事項。
- (12) 其他重大應公告事項（如本子基金所持有之有價證券或證券相關商品，長期發生無法交割、移轉、平倉或取回保證金情事）。

(二) 資訊揭露之方式、公告及取得方法

1. 對受益人之通知或公告，除金管會、證券櫃檯買賣中心或其他有關法令另有規定外，應依下列方式為之：
 - (1) 通知：
依受益人名簿記載之通訊地址郵寄或依受益人書面同意之傳真、電子郵件或其他電子傳輸方式為之；其指定有代表人者通知代表人。受益人地址、傳真號碼或電子信箱變更時，受益人應即向經理公司或事務代理機構辦理變更登記或書面通知，否則經理公司或清算人依信託契約規定為送達時，以送達至受益人各原所載之地址、傳真號碼或電子信箱視為依法送達。
 - (2) 公告：

所有事項均得以刊登於中華民國任一主要新聞報紙，或傳輸於臺灣證券交易所公開資訊觀測站、同業公會網站，或其他依金管會所指定之方式公告。

2. 經理公司就本基金各子基金相關資訊之公告方式如下：

- 公告於「公開資訊觀測站」者（網址為 <http://mops.twse.com.tw/>）
 - (1) 本基金各子基金之年度及半年度財務報告。
 - (2) 本基金各子基金之公開說明書。
 - (3) 經理公司之年度財務報告。
 - (4) 每營業日公告次一營業日現金申購買回清單。
- 公告於「中華民國證券投資信託暨顧問商業同業公會網站」者（網址為 <http://www.sitca.org.tw/>）
 - (1) 本基金各子基金信託契約修正之事項。
 - (2) 本基金各子基金收益分配之事項。
 - (3) 經理公司或基金保管機構之更換。
 - (4) 信託契約之終止及終止後之處理事項。
 - (5) 清算本基金各子基金剩餘財產分配及清算處理結果之事項。
 - (6) 召開受益人會議之有關事項及決議內容。
 - (7) 本基金各子基金受益憑證下櫃。
 - (8) 指數產品授權合約終止、變更標的指數或指數提供者及標的指數發生重大事項，對受益人有重大影響者。
 - (9) 每營業日公告前一營業日本基金各子基金每受益權單位之淨資產價值。
 - (10) 每營業日公告次一營業日現金申購買回清單。
 - (11) 每週公布本基金各子基金投資組合內容及比例。
 - (12) 每月公布本基金各子基金持有前十大標的之種類、名稱及占本基金各子基金淨資產價值之比例等；每季公布基金持有單一標的金額占本基金各子基金淨資產價值達百分之一（1%）之標的種類、名稱及占本基金各子基金淨資產價值之比例等。
 - (13) 本基金各子基金受益憑證上櫃。
 - (14) 本基金各子基金暫停及恢復受理申購申請或買回申請、暫停及恢復計算實際申購總價金、申購總價金差額與買回總價金、延緩及恢復給付申購應交付之受益憑證及買回總價金事項。
 - (15) 經理公司或基金保管機構主營業所所在地變更者。
 - (16) 本基金各子基金之年度及半年度財務報告。
 - (17) 發生有關標的指數之重大事項並對受益人權益有重大影響者；本基金持有成分證券檔數或期貨交易部位曝險比率與所追蹤標的指數編製成分證券檔數或曝險比率有重大差異者；本基金持有成分證券及期貨交易部位之調整，導致基金績效與標的指數表現之追蹤差距（Tracking Difference）有重大差異者。
 - (18) 其他依有關法令、金管會之指示、信託契約規定或經理公司、基金保管機構、證券櫃檯買賣中心認為應公告之事項。
 - (19) 其他重大應公告事項（如本基金各子基金所持有之有價證券或證券相關商品，長期發生無法交割、移轉、平倉或取回保證金情事）。
- 公告於「經理公司網站」者（網址為 <http://www.capitalfund.com.tw/>）
 - (1) 前述於「中華民國證券投資信託暨顧問商業同業公會網站」公告之事項。
 - (2) 次一營業日現金申購買回清單。
 - (3) 本基金各子基金可投資國家別或地區之休假日。

3. 通知及公告之送達日，依下列規定：

- (1) 依前項 1.(1) 方式通知者，除郵寄方式以發信日之次日為送達日，應以傳送日為送達日
- (2) 依前項 1.(2) 方式公告者，以首次刊登日或資料傳輸日為送達日。
- (3) 同時以前項 1. 之(1)及(2)所示方式送達者，以最後發生者為送達日。

4. 受益人通知經理公司、基金保管機構或事務代理機構時，應以書面、掛號郵寄方式為之。

5. 前述(一)之 2. 應公告事項(11)至(12)所稱應公布之內容及比例，如因有關法令或相關規定修正者，從其規定。

6. 經理公司或清算人依信託契約第三十二條第三項第一款方式向受益人通知者，受益人之地址、傳真號碼或電子信箱變更時，受益人應即向經理公司或事務代理機構辦理變更登記，否則經理公司或清算人依信託契約規定為送達時，以送達至受益人各原所載之地址、傳真號碼或電子信箱視為已依法送達。

7. 其他應揭露之訊息及取得方法：

(1)經理公司或基金保管機構於營業時間內，應依本基金各子基金受益人請求閱覽或索取下列資料：

- ①信託契約之最新修訂本影本。經理公司或基金銷售機構得收取工本費。
- ②本基金各子基金之最新公開說明書。
- ③經理公司及本基金各子基金之最近期經會計師查核簽證、核閱之年度、半年度財務報告。

(2)本基金各子基金淨資產價值低於新臺幣貳億元時，經理公司應將淨資產價值及受益人人數告知申購人。

(三)指數股票型基金應再記載事項

另詳見本公開說明書「壹、十二、(三)投資人取得指數組成調整、基金與指數表現差異比較等最新基金資訊及其他重要資訊之途徑」之內容。

【群益全球策略收益金融債券基金(本子基金有一定比重投資於非投資等級之高風險債券且基金之配息來源可能為本金)】

(一)依法令及證券投資信託契約規定應揭露之資訊內容

1.經理公司或基金保管機構應通知受益人之事項如下：

- (1)信託契約修正之事項。但修正事項對受益人之利益無重大影響者，得不通知受益人，而以公告代之。
- (2)本子基金收益分配之事項(僅須通知各分配收益類別受益權單位之受益人)。
- (3)經理公司或基金保管機構之更換。
- (4)信託契約之終止及終止後之處理事項。
- (5)清算本子基金剩餘財產分配及清算處理結果之事項。
- (6)召開受益人會議開會有關事項及決議內容。
- (7)其他依有關法令、金管會之指示、信託契約規定或經理公司、基金保管機構認為應通知受益人之事項。

2.經理公司或基金保管機構應公告之事項如下：

- (1)前述 1.規定之事項。
- (2)每營業日公告前一營業日本子基金各類型每受益權單位之淨資產價值。
- (3)每週公布基金投資產業別之持股比例、基金投資組合、從事債券附買回交易之前五名往來交易商交易情形。
- (4)每月公布基金持有前十大標的之種類、名稱及占基金淨資產價值之比例等；每季公布基金持有單一標的金額占基金淨資產價值達百分之一(1%)之標的種類、名稱及占基金淨資產價值之比例等。
- (5)本子基金暫停及恢復計算買回價格事項。
- (6)經理公司或基金保管機構主營業所所在地變更者。
- (7)本子基金之年度及半年度財務報告。
- (8)其他依有關法令、金管會之指示、信託契約規定或經理公司、基金保管機構認為應公告之事項。
- (9)其他重大應公告事項(如本子基金所持有之有價證券或證券相關商品，長期發生無法交割、移轉、平倉或取回保證金情事)。

(二)資訊揭露之方式、公告及取得方法

1.經理公司或基金保管機構對受益人之通知及公告，應依下列方式為之：

- (1)通知：

依受益人名簿記載之通訊地址郵寄或依受益人書面同意之傳真、電子郵件或其他電子傳輸方式為之；其指定有代表人者通知代表人。受益人地址、傳真號碼或電子信箱變更時，受益人應即向經理公司或事務代理機構辦理變更登記或書面通知，否則經理公司或清算人依信託契約規定為送達時，以送達至受益人各原所載之地址、傳真號碼或電子信箱視為依法送達。

(2)公告：

所有事項均得以刊登於中華民國任一主要新聞報紙、傳輸於公開資訊觀測站、同業公會網站，或其他依金管會所指定之方式公告。經理公司就本子基金相關資訊之公告方式如下：

- 公告於「公開資訊觀測站」者（網址為 <http://mops.twse.com.tw/>）：
 - (1)本子基金之年度及半年度財務報告。
 - (2)本子基金之公開說明書。
 - (3)經理公司之年度財務報告。
- 公告於「中華民國證券投資暨顧問商業同業公會網站」者（網址為 <http://www.sitca.org.tw/>）：
 - (1)本子基金信託契約修正之事項。
 - (2)本子基金收益分配之事項（僅須通知各分配收益類別受益權單位之受益人）。
 - (3)經理公司或基金保管機構之更換。
 - (4)信託契約之終止及終止後之處理事項。
 - (5)清算本子基金剩餘財產分配及清算處理結果之事項。
 - (6)召開受益人會議之有關事項及決議內容。
 - (7)本子基金暫停及恢復計算買回價格事項。
 - (8)經理公司或基金保管機構主營業所所在地變更者。
 - (9)每營業日公告前一營業日本子基金各類型每受益權單位之淨資產價值。
 - (10)每週公布基金投資組合、從事債券附條件交易之前五名往來交易商交易情形。
 - (11)每月公布本子基金持有前十大標的之種類、名稱及占本子基金淨資產價值之比例等；每季公布本子基金持有單一標的金額占本子基金淨資產價值達百分之一（1%）之標的種類、名稱及占本子基金淨資產價值之比例等。
 - (12)經理公司名稱之變更。
 - (13)本子基金名稱之變更。
 - (14)變更本子基金之簽證會計師（但會計師事務所為內部職務調整者除外）。
 - (15)經理公司與其他證券投資信託事業之合併。
 - (16)本子基金與其他證券投資信託基金之合併。
 - (17)本子基金首次募集及其開始受理申購相關事宜。
 - (18)其他依有關法令、金管會之指示、信託契約規定或經理公司、基金保管機構認為應公告之事項。
 - (19)其他重大應公告事項（如本子基金所持有之有價證券或證券相關商品，長期發生無法交割、移轉、平倉或取回保證金情事）。
- 公告於「經理公司網站」者（網址為 <http://www.capitalfund.com.tw/>）
本子基金投資所在國或地區因例假日休市停止交易之日期。

2. 通知及公告之送達日，依下列規定：

- (1)依前項 1.(1)方式通知者，除郵寄方式以發信日之次日為送達日，應以傳送日為送達日
- (2)依前項 1.(2)方式公告者，以首次刊登日或資料傳輸日為送達日。
- (3)同時以前項 1.之(1)及(2)所示方式送達者，以最後發生者為送達日。

3. 受益人通知經理公司、基金保管機構或事務代理機構時，應以書面、掛號郵寄方式為之。

4. 前述(一)之 2. 應公告事項(3)及(4)所稱應公布之內容及比例，如因有關法令或相關規定修正者，從其規定。

5. 經理公司或清算人依信託契約第三十一條第三項第一款方式向受益人通知者，受益人之地址、傳真號碼或電子信箱變更時，受益人應即向經理公司或事務代理機構辦理變更登記，否則經理公司或清算人依信託契約規定為送達時，以送達至受益人各原所載之地址、傳真號碼或電子信箱視為已依法送達。

6. 其他應揭露之訊息及取得方法：

- (1)經理公司或基金保管機構於營業時間內，應依本子基金受益人請求閱覽或索取下列資料：

- ①信託契約之最新修訂本影本。經理公司或基金銷售機構得收取工本費。
 - ②本子基金之最新公開說明書。
 - ③經理公司及本子基金之最近期經會計師查核簽證或核閱之財務報告。
- (2)本子基金各類型受益權單位合計淨資產價值低於新臺幣參億元時，經理公司應將淨資產價值及受益人人數告知申購人。於計算前述各類型受益權單位合計金額時，外幣計價之受益權單位部分，應依信託契約第三十條第二項規定換算為新臺幣後，與新臺幣計價受益權單位之資產合併計算。

(三)指數型基金及股票指數型基金應再記載事項

本子基金係「債券型」基金，非指數型基金及股票指數型基金。

十一、基金運用狀況:

(一)投資情形:運用狀況詳見附件報表

- (1)淨資產總額之組成項目、金額及比率。
- (2)投資單一股票金額占基金淨資產價值百分之一以上者，列示該股票之名稱、股數、每股市價、投資金額及比率。
- (3)投資單一債券金額占基金淨資產價值百分之一以上者，列示該債券之名稱、投資金額及投資比率。
- (4)基金投資單一基金受益憑證金額占基金淨資產價值百分之一以上者，應列示該受益憑證名稱、經理公司、基金經理人、經理費費率、保管費費率、受益權單位數、每單位淨值、投資受益權單位數、投資比率及給付買回價金之期限。

(二)投資績效:運用狀況詳見附件報表

- (1)最近十年度各年度每單位淨值走勢圖。
- (2)最近十年度各年度每受益權單位收益分配之金額。
- (3)最近十年度各年度基金淨資產價值之年度報酬率。
- (4)公開說明書刊印日前一季止，本基金淨資產價值最近三個月、六個月、一年、三年、五年、十年及自基金成立日起算之累計報酬率。
- (5)指數型基金及指數股票型基金表現與指數表現之差異比較(%)。

(三)最近五年度各年度基金之費用率，即信託契約規定基金應負擔之費用總金額占平均基金淨資產價值之比率計算。基金成立未滿一年為非完整年度費用資料

(四)最近二年度本基金之會計師查核報告、淨資產價值報告書、投資明細表、淨資產價值變動表及附註。詳見「公開資訊觀測站」之投資專區/基金資訊/基金財務報告書

(五)最近年度及本公開說明書刊印日前一季止，基金委託證券商買賣有價證券總金額前五名之證券商名稱、支付該證券商手續費之金額。

十二、指數股票型基金應再敘明事項

【僅群益 0-1 年期美國政府債券 ETF 基金及群益 1-5 年期投資等級公司債 ETF 基金適用】

(一)指數編製方式及經理公司追蹤表現之操作方式

1.指數特性

【ICE BofA 0-1 Year US Treasury Index】

Bloomberg Ticker：G0QA Index

該指數為美國財政部所發行之公債，剩餘年限小於 1 年之債券指數。美國財政部發行之公債具有信用品質佳、流動性佳等特點，且美國公債為資產配置中較佳之避險工具，提供投資人穩健投資工具。

【ICE 1-5 Year US Ultra Large Cap Developed Markets Corporate Maximum 6-Year Original Maturity Index】

Bloomberg Ticker：CV6D Index

該指數為在美國市場發行之 BBB-級以上公司債指數，剩餘年限為 1~5 年以內，發行年期 6 年以內，發行人國家為成熟市場，發行量 10 億美元以上之公司債指數。債券發行量大，債券買賣價差越小，且成分債券排除發行年期 6 年以上，可剔除流動性較差之成分債券。

2.指數編製方式

「ICE BofA 0-1 Year US Treasury Index」及「ICE 1-5 Year US Ultra Large Cap Developed Markets Corporate Maximum 6-Year Original Maturity Index」之指數計算方式相同，採市值加權方法計算，以最新流通在外發行量、市場價格與應計利息進行市值計算，月中還本付息所收到的現金，於指數組成中以現金形式持有，投資標的每日評價基礎以 ICE 美東下午 4:00 買價做計算。

指數計算公式如下：

$$IV_n = IV_0 \times (1 + TRR_n)$$

其中， IV_n ：第 n 日指數收盤價

IV_0 ：上月底指數收盤價

TRR_n ：本月至今報酬率

$$TRR_n = \sum_{i=1}^k B_i TRR_n \times B_i Wgt_0$$

其中， TRR_n ：本月至今報酬率

$B_i TRR_n$ ：第 i 檔債券本月至今報酬率

$B_i Wgt_0$ ：第 i 檔債券月初權重

$$BTRR_n = \frac{(P_n + AI_n) - (P_0 + AI_0) + C \times \left(1 + \frac{r}{d}\right)^t}{P_0 + AI_0}$$

其中， $BTRR_n$ ：債券本月至今報酬率

P_n ：目前價格

P_0 ：上月底價格

AI_n ：目前應收利息

AI_0 ：上月底應收利息

C ：本月已收還本付息金額

r ：再投資報酬率

t ：還本付息金額已收取日數

d ：投資報酬率的年化日數

3.成分債券之檢視與審核機制

【ICE BofA 0-1 Year US Treasury Index】

(1)標的指數成分券的採納原則

指數基期日期：1992/6/4

指數基期值：100

標的指數成分券的採納原則：

- ①美國財政部所發行之公債
- ②固定票息、剩餘年限小於1年
- ③發行量10億美元以上
- ④排除美國國庫券(T-Bills)、抗通膨債券(Tips)、分割債券(Strip)

(2)標的指數成分券的替換原則

指數成分債券每個月最後一個交易日進行審查調整，剔除不符合採納原則之成分債券，選樣結果將於每月月底盤後正式生效。而債券指數成分券之信用評等之調整將會在每月最後一個營業日的前三個營業日進行信用評等之調整，當該債券不屬於投資等級時，則自指數中剔除，以每月檢視一次之頻率進行，以確保指數之代表性。

【ICE 1-5 Year US Ultra Large Cap Developed Markets Corporate Maximum 6-Year Original Maturity Index】

(1)標的指數成分券的採納原則

指數基期日期：2016/4/30

指數基期值：100

標的指數成分券的採納原則：

- ①①在美國市場發行之美元公司債券
- ②②信評為BBB-以上(AAA~BBB-)
- ③③固定票息、剩餘年限1~5年以內
- ④④發行量10億美元以上
- ⑤⑤發行人國家為成熟市場
- ⑥⑥發行年期6年以內

註：成熟市場國家之定義，係為使用主要十種貨幣的國家，該定義是依據指數公司研究團隊之分析，發現貨幣交易量大的國家與最大和最古老的工業國家有廣泛地重疊，因此將使用歐元、美元、日圓、英鎊、加幣、澳幣、紐幣、瑞士法郎、挪威及瑞典法郎之國家視為成熟市場之範疇。

(2)標的指數成分券的替換原則

指數成分債券每個月最後一個交易日進行審查調整，剔除不符合採納原則之成分債券，選樣結果將於每月月底盤後正式生效。而債券指數成分券之信用評等之調整將會在每月最後一個營業日的前三個營業日進行信用評等之調整，當該債券不屬於投資等級時，則自指數中剔除，以每月檢視一次之頻率進行，以確保指數之代表性。

4.經理公司追蹤表現之操作方式

(1)各子基金之操作方式

【ICE BofA 0-1 Year US Treasury Index】

- ① 本子基金於扣除各項必要費用後，將本子基金資產投資於指數成分債券，藉由投資指數成分債券以達到追蹤標的指數表現。本子基金為達成前述目的，將以法令限制範圍內或本子基金淨資產價值之百分之七十（70%）或以上之價值，投資於標的指數成分債券。
- ② 為複製追蹤標的指數績效表現及資金調度需要，得運用本子基金從事衍生自債券之期貨交易，並應符合金管會「證券投資信託事業運用證券投資信託基金從事證券相關商品交易應行注意事項」及其他金管會之相關規定，以使本子基金所投資標的指數成分債券加計證券相關商品之整體曝險，能貼近本基金淨資產價值之百分之百（100%）。

【ICE 1-5 Year US Ultra Large Cap Developed Markets Corporate Maximum 6-Year Original Maturity Index】

- ① 本子基金於扣除各項必要費用後，將本子基金資產投資於指數成分債券，藉由投資指數成分債券以達到追蹤標的指數表現。本子基金為達成前述目的，將以法令限制範圍內或本子基金淨資產價值之百分之七十（70%）或以上之價值，投資於標的指數成分債券。
- ② 為複製追蹤標的指數績效表現及資金調度需要，得運用本子基金從事衍生自債券之期貨交易，並應符合金管會「證券投資信託事業運用證券投資信託基金從事證券相關商品交易應行注意事項」及其他金管會之相關規定，以使本子基金所投資標的指數成分債券加計證券相關商品之整體曝險，能貼近本基金淨資產價值之百分之百（100%）。

(2)調整投資組合之方式

【ICE BofA 0-1 Year US Treasury Index】

- ① 接收每日指數資料檔案，形成操作依據：經理公司每日依據指數編製公司提供之每日最新指數資料，包括每日指數收盤價、成分債券檔數、發行量、到期平均年期、殖利率、存續期間、平均信評等等。當基金持券內容偏離最新指數資料時，經理公司會根據最新之指數資料計算投資組合內容應調整之清單，作為投資決策之參考。
- ② 監控風險值，適時調整投組內容：因指數成分券價格每日皆有可能變動，導致各指數成分券占標的指數權重有所改變，使投組績效與標的指數偏離，故基金經理人將每營業日監控投組與標的指數間報酬率及各指數成分券權重差異，將視報酬率差異與各指數成分券權重偏離情形，調整投資組合內容，以求貼近標的指數表現之依據。

【ICE 1-5 Year US Ultra Large Cap Developed Markets Corporate Maximum 6-Year Original Maturity Index】

- ① 接收每日指數資料檔案，形成操作依據：經理公司每日依據指數編製公司提供之每日最新指數資料，包括每日指數收盤價、成分債券檔數、發行量、到期平均年期、殖利率、存續期間、平均信評等等。當基金持券內容偏離最新指數資料時，經理公司會根據最新之指數資料計算投資組合內容應調整之清單，作為投資決策之參考。
- ② 監控風險值，適時調整投組內容：因指數成分券價格每日皆有可能變動，導致各指數成分券占標的指數權重有所改變，使投組績效與標的指數偏離，故基金經理人將每營業日監控投組與標的指數間報酬率及各指數成分券權重差異，將視報酬率差異與各指數成分券權重偏離情形，調整投資組合內容，以求貼近標的指數表現之依據。

(3)各子基金之投資標的發行公司佔指數權重

【ICE BofA 0-1 Year US Treasury Index】

名稱	占指數權重(%)	信用評等
United States Treasury Bonds	1.52	AAA
United States Treasury Notes	98.48	AAA
總計	100	
資料日期：2022/06/30		

【ICE 1-5 Year US Ultra Large Cap Developed Markets Corporate Maximum 6-Year Original Maturity Index】

名稱	占指數權重(%)	信用評等
7-Eleven Inc.	0.36	BBB1
AIB Group PLC	0.11	BBB2
ANZ New Zealand (Intl) Limited London Branch	0.1	A1
AT&T Inc	0.55	BBB2
AbbVie Inc.	0.87	BBB2
Aercap Ireland Capital DAC	1.38	BBB3
Air Lease Corporation	0.27	BBB2
Ally Financial Inc.	0.13	BBB3
Alphabet Inc.	0.1	AA2
Amazon.com Inc.	1.23	AA3
American Express Company	1.4	A3
American Honda Finance Corporation	0.36	A3
American International Group Inc.	0.16	BBB1
Anthem Inc	0.14	BBB1
Apple Inc.	0.62	AA1
Ares Capital Corporation	0.35	BBB3
AstraZeneca Finance LLC	0.3	A3
AstraZeneca PLC	0.12	A3
Australia and New Zealand Banking Group Limited	0.13	BBB1
Aviation Capital Group LLC	0.11	BBB3
Avolon Holdings Funding Ltd.	0.22	BBB3
B.A.T. Capital Corporation	0.38	BBB2
B.A.T. International Finance PLC	0.15	BBB2
BMW US Capital LLC	0.28	A2
BNP Paribas SA	1.12	A3
BP Capital Markets America Inc.	0.11	A2
BP Capital Markets plc	0.27	BBB1
BPCE SA	0.54	A1
Banco Bilbao Vizcaya Argentaria S.A.	0.13	A3
Banco Santander S.A.	1.25	A2
Bank Montreal Que	0.14	A2
Bank of America Corporation	4.41	A2
Bank of Ireland Group PLC	0.1	BBB2
Bank of Montreal	1.37	A2
Bank of Nova Scotia	0.87	A2
Bank of Nova Scotia Halifax	0.34	A2
Banque Federative du Credit Mutuel	0.23	AA3
Barclays PLC	0.74	BBB1
Baxter International Inc.	0.29	BBB2
Bayer US Finance II LLC	0.25	BBB2
Berkshire Hathaway Energy Company	0.14	A3
Berry Global Inc	0.15	BBB3
Blackstone Private Credit Fund	0.21	BBB3
Bristol-Myers Squibb Company	0.73	A2
CDW LLC / CDW Finance Corp	0.1	BBB3
CVS Health Corp	0.11	BBB2

Canadian Imperial Bank of Commerce	0.59	A2
Canadian Pacific Railway Company	0.26	BBB2
Capital One Financial Corporation	0.83	BBB1
Carrier Global Corporation	0.13	BBB3
Caterpillar Financial Services Corporation	0.81	A2
Charter Communications Operating LLC/Charter Comr	0.13	BBB3
Chevron Corporation	0.27	AA3
Cigna Corporation	0.28	BBB1
Citibank N.A.	0.26	A1
Citigroup Inc.	2.78	A3
Comcast Corporation	0.28	A3
Commonwealth Bank of Australia	0.36	AA3
Conagra Brands Inc	0.11	BBB3
Cooperatieve Rabobank U.A.	0.78	A2
Cooperatieve Rabobank U.A. New York Branch	0.11	AA3
Corebridge Financial Inc.	0.24	BBB1
Credit Agricole S.A. London Branch	0.4	A2
Credit Suisse AG New York Branch	0.82	A2
Credit Suisse Group AG	0.56	BBB1
Crown Castle International Corp.	0.1	BBB2
Daimler Finance North America LLC	0.26	A3
Daimler Trucks Finance North America LLC	0.34	BBB1
Danske Bank A/S	0.64	A2
Dell International L.L.C. and EMC Corporation	0.72	BBB2
Delta Air Lines Inc	0.27	BBB3
Deutsche Bank AG New York Branch	1.24	A3
DnB Bank ASA	0.33	A3
Dupont De Nemours Inc	0.28	BBB1
ENEL Finance International N.V.	0.29	BBB1
EQT Corporation	0.12	BBB3
Energy Transfer LP	0.24	BBB3
Eni SpA	0.11	A3
Entergy Louisiana LLC	0.11	A2
Equinix Inc.	0.11	BBB2
Equinor ASA	0.14	AA3
Expedia Group Inc	0.12	BBB3
Exxon Mobil Corporation	0.41	AA3
FS KKR Capital Corp	0.1	BBB3
Federation des Caisses Desjardins du Quebec	0.11	A1
Fells Point Funding Trust	0.1	BBB3
Fidelity National Information Services Inc	0.12	BBB2
Fifth Third Bancorp	0.17	BBB1
Fiserv Inc.	0.33	BBB2
Florida Power & Light Company	0.12	AA3
Fox Corporation	0.14	BBB2
GSK Consumer Healthcare Capital UK PLC	0.19	BBB2
GSK Consumer Healthcare Capital US LLC	0.22	BBB2
General Motors Company	0.35	BBB3
General Motors Financial Company Inc	1.21	BBB3
Georgia-Pacific LLC	0.12	A2
Gilead Sciences Inc.	0.16	BBB1

GlaxoSmithKline Capital PLC	0.25	A2
Glencore Funding LLC	0.1	BBB1
Global Payments Inc	0.22	BBB3
Goldman Sachs Group Inc.	3.48	A3
HCA Inc.	0.1	BBB3
HP Inc	0.12	BBB2
HSBC Holdings PLC	2.43	A2
HSBC USA Inc.	0.11	A2
Hewlett Packard Enterprise Company	0.25	BBB2
Honda Motor Co Ltd.	0.21	A3
Honeywell International Inc.	0.23	A2
Humana Inc.	0.16	BBB2
Hyundai Capital America	0.58	BBB1
ING Groep N.V.	0.77	A3
Imperial Brands Finance Plc	0.11	BBB2
Intel Corporation	0.17	A1
International Business Machines Corporation	0.33	A3
International Flavors & Fragrances Inc.	0.1	BBB2
JPMorgan Chase & Co.	4.69	A2
John Deere Capital Corporation	0.11	A2
Johnson & Johnson	0.1	AAA
Keurig Dr Pepper Inc	0.12	BBB2
Lloyds Banking Group PLC	0.9	A3
Lsega Financing Plc	0.1	A3
Lundin Energy Finance B.V.	0.1	BBB3
MPLX LP	0.15	BBB2
Macquarie Bank Ltd.	0.25	A2
Macquarie Group Ltd.	0.12	A3
Magallanes Inc.	0.81	BBB3
Marathon Petroleum Company	0.14	BBB2
Marsh & McLennan Companies Inc.	0.11	A3
Merck & Co. Inc	0.25	A1
Microchip Technology Incorporated	0.5	BBB2
Midwest Connector Capital Company LLC	0.11	BBB1
Mitsubishi UFJ Financial Group Inc.	1.93	A2
Mizuho Financial Group Inc.	0.49	A2
Morgan Stanley	3.23	A2
NTT Finance Corp	0.41	A2
NVIDIA Corp.	0.13	A2
NXP BV/NXP Funding LLC	0.11	BBB2
NatWest Group PLC	0.37	BBB1
National Australia Bank Limited New York Branch	0.14	AA3
National Australia Bank Ltd.	0.26	AA3
National Securities Clearing Corp.	0.21	AA1
Nationwide Building Society	0.35	A1
Natwest Markets PLC	0.21	A2
Nestle Holdings Inc.	0.45	AA3
NextEra Energy Capital Holdings Inc	0.34	BBB1
NiSource Inc.	0.13	BBB2
Nike Inc.	0.11	A1
Nissan Motor Acceptance Co LLC	0.09	BBB3

Nissan Motor Co Ltd	0.33	BBB3
Nomura Holdings Inc.	0.57	BBB1
Nordea Bank ABP	0.36	A2
Northern Trust Corporation	0.11	A1
Novartis Capital Corporation	0.11	AA3
Oracle Corporation	0.65	BBB2
Otis Worldwide Corp.	0.14	BBB2
Owl Rock Capital Corporation	0.1	BBB3
PNC Financial Services Group Inc	0.12	A3
Pacific Gas and Electric Company	0.31	BBB3
Panasonic Corp	0.11	BBB1
Parker-Hannifin Corporation	0.16	BBB1
Paypal Holdings Incorporation	0.24	A3
Pepsico Inc	0.16	A1
Pfizer Inc.	0.11	A2
Roche Holdings Inc.	0.38	AA2
Rogers Communications Inc.	0.25	BBB1
Royal Bank of Canada	1.66	A1
Royalty Pharma PLC	0.11	BBB3
S&P Global Inc	0.13	A3
Salesforce Inc	0.11	A2
Santander Holdings USA Inc.	0.32	BBB2
Santander UK Group Holdings PLC	0.56	BBB1
Sempra	0.09	BBB3
Shell International Finance B.V.	0.36	AA3
Siemens Financieringsmaatschappij N.V.	0.34	A1
Simon Property Group L.P.	0.11	A3
Skandinaviska Enskilda Banken AB (publ)	0.11	AA3
Skymiles Ip Limited & Delta Air Lines Incorporated	0.27	BBB2
Societe Generale S.A.	1.15	BBB1
Southern Co.	0.22	BBB3
Southwest Airlines Co.	0.18	BBB1
Standard Chartered PLC	0.97	A3
State Street Corporation	0.11	A1
Stellantis Finance Us Inc	0.1	BBB3
Sumitomo Mitsui Financial Group Inc	1.12	A2
Sumitomo Mitsui Trust Bank Ltd.	0.35	A2
Svenska Handelsbanken AB (publ)	0.52	A1
Swedbank AB (publ)	0.21	AA3
T-Mobile USA Inc.	0.76	BBB3
Take-Two Interactive Software Inc.	0.11	BBB2
Takeda Pharmaceutical Co Ltd.	0.17	BBB2
Target Corporation	0.27	A2
The Bank of New York Mellon Corporation	0.24	A1
The Boeing Company	1.53	BBB3
The Charles Schwab Corporation	0.55	A2
The Coca-Cola Company	0.11	A1
The Procter & Gamble Company	0.31	AA3
The Toronto-Dominion Bank	1.96	A1
Thermo Fisher Scientific Inc	0.41	A3
TotalEnergies Capital International S.A.	0.11	A1

Toyota Motor Corp.	0.24	A1
Toyota Motor Credit Corp.	1.37	A1
TransCanada Pipelines Limited	0.13	BBB1
Truist Bank (North Carolina)	0.14	A2
Truist Bank Global	0.13	A2
Truist Financial Corporation	0.48	A2
U.S. Bancorp.	0.44	A1
U.S. Bank National Association	0.25	AA3
UBS AG London Branch	0.42	AA3
UBS Group AG	0.74	A2
UniCredit S.p.A.	0.2	BBB2
United Parcel Service Inc.	0.11	A2
UnitedHealth Group Inc.	0.21	A2
VMware Inc	0.39	BBB3
Verizon Communications Inc.	0.34	BBB1
Vici Properties Inc	0.11	BBB3
Vistra Operations Co LLC	0.29	BBB3
Volkswagen Group of America Finance LLC	0.63	BBB1
Walmart Inc	0.13	AA2
Walt Disney Company	0.52	A3
Wells Fargo & Company	2.13	A2
Westpac Banking Corp.	0.71	AA3
Workday Inc	0.11	BBB2
總計	100	
資料日期：2022/06/30		

(二)基金表現與標的指數表現之差異比較

本基金各子基金表現與指數表現之差異為投資組合的實際報酬與追蹤標的指數的差異。在報酬方面，以本子基金淨值當日含息報酬率減去當日追蹤標的指數報酬率所計算出來的「追蹤偏離」(Tracking Difference)作為報酬比較基礎；在風險方面，以每營業日追蹤偏離的年化標準差所計算出來的「追蹤誤差」(Tracking Error)作為風險比較基礎。

本基金各子基金採季配息方式，所追蹤之標的指數均為含息指數，基金配息是為了滿足客戶定期收到債券利息收入的需求。雖然配息會導致規模與淨值的一次性下滑，但 ETF 配發出去的息仍為投資人的所得，因此在衡量基金追蹤誤差時，經理公司會以基金含息報酬率與含息的債券指數報酬率比較，並計算追蹤誤差。如此一來，配息將不會影響基金的追蹤誤差。

前述「追蹤偏離」與「追蹤誤差」公式分別為：

$$\text{追蹤偏離(Tracking Difference)} = \text{TD}_t = \text{基金淨值 } t \text{ 日含息報酬率} - \frac{\text{Index}_t}{\text{Index}_{t-1}}$$

其中，基金淨值 t 日含息報酬率以本公司自公正第三方(例如：公會委請專家學者、CMoney、台灣經濟新報(TEJ)、理柏(Lipper)、晨星(Morningstar)、嘉實資訊(股)公司或彭博(Bloomberg)等基金評鑑機構)取得所計算之基金含息報酬率為標準。Index 為指數報價(經新臺幣換算)。

$$\text{追蹤誤差(Tracking Error)} = \sqrt{250 \times \frac{\sum_{t=1}^T (\text{TD}_t - \overline{\text{TD}})^2}{T-1}}, \quad \overline{\text{TD}} = \frac{\sum_{t=1}^T \text{TD}_t}{T}$$

備註說明：

1. 「追蹤偏離」(Tracking Difference)：以基金淨值當日報酬率減去當日追蹤標的指數報酬率所計算出來的偏離。
2. 「追蹤誤差」(Tracking Error)：每營業日追蹤偏離的年化標準差所計算之數值為追蹤誤差。
3. 由於一年約當250個營業日，故追蹤誤差以250作為計算基礎。

(三)投資人取得指數組成調整、基金與指數表現差異比較等最新基金資訊及其他重要資訊之途徑

「ICE BofA 0-1 Year US Treasury Index」及「ICE 1-5 Year US Ultra Large Cap Developed Markets Corporate Maximum 6-Year Original Maturity Index」之每日指數收盤價、最高價、最低價、報酬率及標準差等等相關資訊，投資人可於 ICE Data Indices 網站取得 (<https://www.theice.com/index>)，亦可透過湯森路透(Thomson Reuters) 及彭博(Bloomberg) 取得。投資人未來亦可透過下列網站免費查詢包括指數收盤價、追蹤「ICE BofA 0-1 Year US Treasury Index」及「ICE 1-5 Year US Ultra Large Cap Developed Markets Corporate Maximum 6-Year Original Maturity Index」之指數股票型基金簡介、ETF 申購/買回清單、參與證券商等相關資訊，其他如 ETF 盤中即時估計淨值等資訊及重要投資風險需知，將可於下列網站中免費查詢：

群益投信官方網站：www.capitalfund.com.tw/web/tw/

群益投信 ETF 專區網站：www.capitalfund.com.tw/ETF_Area/index

貳、證券投資信託契約主要內容

一、基金名稱、證券投資信託事業名稱、基金保管機構名稱、基金存續期間

基金名稱：

群益全方位收益傘型證券投資信託基金，所包含之三檔子基金分別為

(以下「本基金」係指「群益全方位收益傘型基金」；本「子基金」係指特定單一基金之簡稱)

- (一)群益全方位收益傘型證券投資信託基金之群益 0-1 年期美國政府債券 ETF 證券投資信託基金(以下稱「群益 0-1 年期美國政府債券 ETF 基金」)(CAPITAL ICE BofA 0-1 YEAR US TREASURY EXCHANGE TRADED FUND)
- (二)群益全方位收益傘型證券投資信託基金之群益 1-5 年期投資等級公司債 ETF 證券投資信託基金(以下稱「群益 1-5 年期投資等級公司債 ETF 基金」)(CAPITAL ICE 1-5 YEAR US CORPORATE EXCHANGE TRADED FUND)
- (三)群益全方位收益傘型證券投資信託基金之群益全球策略收益金融債券證券投資信託基金(以下稱「群益全球策略收益金融債券基金(本子基金有一定比重投資於非投資等級之高風險債券且基金之配息來源可能為本金)」)(CAPITAL GLOBAL FINANCIAL BOND FUND)

證券投資信託事業名稱：

群益證券投資信託股份有限公司

本基金各子基金保管機構分別為：

【群益 0-1 年期美國政府債券 ETF 基金】：中國信託商業銀行股份有限公司。

【群益 1-5 年期投資等級公司債 ETF 基金】：中國信託商業銀行股份有限公司。

【群益全球策略收益金融債券基金(本子基金有一定比重投資於非投資等級之高風險債券且基金之配息來源可能為本金)】：第一商業銀行股份有限公司。

基金存續期間：

本基金各子基金之存續期間為不定期限；本基金任一子基金信託契約終止時，該子基金存續期間即為屆滿。

二、基金發行總面額及受益權單位總數

另詳見本公開說明書「壹、一、基金簡介(一)~(四)」項之說明。

三、受益憑證之發行及簽證

【群益 0-1 年期美國政府債券 ETF 基金及群益 1-5 年期投資等級公司債 ETF 基金】

(一)受益憑證之發行

- 1.經理公司發行受益憑證，應經金管會申報生效後，於開始募集前於日報或依金管會所指定之方式辦理公告。本基金各子基金成立前，不得發行受益憑證，本基金受益憑證發行日至遲不得超過自本基金各子基金成立日起算三十日。
2. 受益憑證表彰受益權，每一受益憑證所表彰之受益權單位數，以四捨五入之方式計算至個位數。
3. 本基金各子基金受益憑證為記名式，採無實體發行，不印製實體受益憑證。
4. 除因繼承而為共有外，每一受益憑證之受益人以一人為限。
5. 因繼承而共有受益權時，應推派一人代表行使受益權。

6. 政府或法人為受益人時，應指定自然人一人代表行使受益權。
7. 本基金各子基金受益憑證發行日後，經理公司應於基金保管機構收足申購價金之日起，於七個營業日內以帳簿劃撥方式交付受益憑證予申購人。本基金受益憑證上櫃日後，經理公司應於基金保管機構收足申購人之實際申購總價金及其他依本契約應給付款項之日起，於七個營業日內以帳簿劃撥方式交付受益憑證予申購人，且本基金各子基金受益憑證之撥（交）付作業應配合以經理公司所在地之銀行營業日為準。但若申購人繳付之預收申購總價金、申購總價金差額或其他依本契約規定應付款項未於處理準則規定期限內交付足額予本基金各子基金或存入相關帳戶，應視為該申購失敗，經理公司即不發行交付受益憑證予申購人。
8. 本基金各子基金受益憑證以無實體發行，應依下列規定辦理：
 - (1) 經理公司發行受益憑證不印製實體證券，而以帳簿劃撥方式交付時，應依有價證券集中保管帳簿劃撥作業辦法及證券集中保管事業之相關規定辦理。
 - (2) 本基金各子基金不印製表彰受益權之實體證券，免辦理簽證。
 - (3) 本基金各子基金受益憑證全數以無實體發行，受益人不得申請領回實體受益憑證。
 - (4) 經理公司與證券集中保管事業間之權利義務關係，依雙方簽訂之開戶契約書及開放式受益憑證款項收付契約書之規定。
 - (5) 於本基金各子基金上櫃前，經理公司應將受益人資料送交證券集中保管事業登錄。
 - (6) 受益人向經理公司、基金銷售機構或參與證券商所為之申購，其受益憑證係登載於其本人開設於證券商之保管劃撥帳戶；惟若受益人係委託基金銷售機構之特定金錢信託專戶或財富管理專戶名義所為之申購，其受益憑證得登載於該專戶開設於證券集中保管事業之保管劃撥帳戶下之登錄帳戶。
 - (7) 受益人向參與證券商所為之申購或買回、本基金各子基金上櫃日後之受益憑證買賣，悉依證券櫃檯買賣中心所訂相關辦法之規定辦理。
9. 受益人向參與證券商所為之申購或買回、本基金各子基金上櫃日後之受益憑證買賣，悉依證券櫃檯買賣中心所訂相關辦法之規定辦理。

(二) 受益憑證之簽證

本基金之各子基金不印製表彰受益權之實體證券，免辦理簽證。

【群益全球策略收益金融債券基金(本子基金有一定比重投資於非投資等級之高風險債券且基金之配息來源可能為本金)】

(一) 受益憑證之發行

1. 本子基金受益憑證分下列各類型發行，即 A 類型新臺幣計價受益憑證、B 類型新臺幣計價受益憑證、NA 類型新臺幣計價受益憑證、NB 類型新臺幣計價受益憑證、I 類型新臺幣計價受益憑證、A 類型美元計價受益憑證、B 類型美元計價受益憑證、NA 類型美元計價受益憑證、NB 類型美元計價受益憑證、A 類型人民幣計價受益憑證、B 類型人民幣計價受益憑證、NA 類型人民幣計價受益憑證及 NB 類型人民幣計價受益憑證。
2. 經理公司發行受益憑證，應經金管會事先核准後，於開始募集前於日報或依金管會所指定之方式辦理公告。本子基金成立前，不得發行受益憑證，本子基金受益憑證發行日至遲不得超過自本子基金成立日起算三十日。
3. 本子基金各類型受益憑證分別表彰各類型受益權，各類型每一受益憑證所表彰之受益權單位數，以四捨五入之方式計算至小數點以下新臺幣第一位、美元第二位及人民幣第二位。
4. 本子基金受益憑證為記名式，採無實體發行，不印製實體受益憑證。
5. 除因繼承而為共有外，每一受益憑證之受益人以一人為限。
6. 因繼承而共有受益權時，應推派一人代表行使受益權。
7. 政府或法人為受益人時，應指定自然人一人代表行使受益權。
8. 本子基金受益憑證發行日後，經理公司應於基金保管機構收足申購價金之日起，於七個營業日內以帳簿劃撥方式交付受益憑證予申購人。
9. 本子基金受益憑證以無實體發行，應依下列規定辦理：

- (1)經理公司發行受益憑證不印製實體證券，而以帳簿劃撥方式交付時，應依有價證券集中保管帳簿劃撥作業辦法及證券集中保管事業之相關規定辦理。
- (2)本子基金不印製表彰受益權之實體證券，免辦理簽證。
- (3)本子基金受益憑證全數以無實體發行，受益人不得申請領回實體受益憑證。
- (4)經理公司與證券集中保管事業間之權利義務關係，依雙方簽訂之開戶契約書及開放式受益憑證款項收付契約書之規定。
- (5)經理公司應將受益人資料送交證券集中保管事業登錄。
- (6)受益人向經理公司或基金銷售機構所為之申購，其受益憑證係登載於經理公司開設於證券集中保管事業之保管劃撥帳戶下之登錄專戶，或得指定其本人開設於經理公司之登錄專戶或證券商之保管劃撥帳戶。登載於登錄專戶下者，其後請求買回，僅得向經理公司或其委任之基金銷售機構為之。
- (7)受益人向往來證券商所為之申購或買回，悉依證券集中保管事業所訂相關辦法之規定辦理。

10.其他受益憑證事務之處理，依「受益憑證事務處理規則」規定辦理。

(二)受益憑證之簽證

本子基金不印製表彰受益權之實體證券，免辦理簽證。

四、受益憑證之申購

另詳見本公開說明書「壹、一、(十三)銷售方式」、「壹、一、(十四)銷售價格」、「壹、一、(十五)最低申購金額」、「壹、一、(十六)上櫃交易方式」及「壹、七、申購受益憑證」之內容。

五、基金之成立與不成立

(一)基金之成立

另詳見本公開說明書「壹、一、(五)成立條件」之內容。

(二)基金之不成立

【群益 0-1 年期美國政府債券 ETF 基金及群益 1-5 年期投資等級公司債 ETF 基金】

- 1.當本基金各子基金未達前述(一)之成立條件時，本基金即不成立。經理公司應立即指示基金保管機構，於自之各子基金不成立日起十個營業日內，以申購人為受款人之記名劃線禁止背書轉讓票據或匯款方式，退還申購價金及加計自基金保管機構收受申購價金之日起至基金保管機構發還申購價金之前一日止，按基金保管機構活期存款利率計算之利息。利息計至新臺幣「元」，不滿壹元者，四捨五入。
- 2.本基金之各子基金不成立時，經理公司、基金銷售機構及基金保管機構除不得請求報酬外，為本基金之各子基金支付之一切費用應由經理公司、基金銷售機構及基金保管機構各自負擔，但退還申購價金及其利息之掛號郵費或匯費由經理公司負擔。

【群益全球策略收益金融債券基金(本子基金有一定比重投資於非投資等級之高風險債券且基金之配息來源可能為本金)】

- 1.當本子基金未達上述(一)之成立條件時，本基金即不成立。經理公司應立即指示基金保管機構，於自本子基金不成立日起十個營業日內，以申購人為受款人之記名劃線禁止背書轉讓票據(僅適用於退還新臺幣申購價金)或匯款方式，退還申購價金及自基金保管機構收受申購價金之日起至基金保管機構發還申購價金之前一日止，按基金保管機構活期存款利率計算之利息。新臺幣計價之受益權單位利息計至新臺幣「元」，不滿壹元者，四捨五入。外幣計價受

益權單位利息之計算方式及位數，依基金保管機構計價幣別外匯活期存款利息計算方式辦理。

2. 本子基金不成立時，經理公司及基金保管機構除不得請求報酬外，為本子基金支付之一切費用應由經理公司及基金保管機構各自負擔，但退還申購價金及其利息之掛號郵費或匯費由經理公司負擔。

六、受益憑證之上櫃及終止上櫃

【僅群益 0-1 年期美國政府債券 ETF 基金及群益 1-5 年期投資等級公司債 ETF 基金適用】

(一) 受益憑證之上櫃

1. 經理公司於本子基金募足最低募集金額，並報經金管會核備成立後，應依法令及證券櫃檯買賣中心規定，向證券櫃檯買賣中心申請本子基金於證券交易市場上櫃。本子基金受益憑證上櫃首日競價買賣之價格，以上櫃前一營業日本子基金每受益權單位淨資產價值為參考基準，並依證券櫃檯買賣中心規定辦理。本子基金受益憑證上櫃後，經理公司得委託事務代理機構處理受益憑證事務相關事宜。
2. 本子基金受益憑證之上櫃買賣，應依證券櫃檯買賣中心規定辦理。

(二) 受益憑證之終止上櫃

本子基金有下列情形之一者，終止上櫃：

1. 依信託契約第二十五條規定終止信託契約時；
2. 本子基金有證券櫃檯買賣中心規定之終止上櫃事由，經證券櫃檯買賣中心向金管會申請核准終止上櫃。

七、基金之資產

【群益 0-1 年期美國政府債券 ETF 基金及群益 1-5 年期投資等級公司債 ETF 基金】

- (一) 1. 本子基金全部資產應獨立於經理公司及基金保管機構自有資產之外，並由基金保管機構本於信託關係，依經理公司之運用指示從事保管、處分、收付本子基金之資產。本子基金資產應以「中國信託商業銀行受託保管群益全方位收益傘型證券投資信託基金之群益 0-1 年期美國政府債券 ETF 證券投資信託基金專戶」名義，經金管會申報生效後登記之，並得簡稱為「群益 0-1 年期美國政府債券 ETF 基金專戶」。
 2. 本子基金全部資產應獨立於經理公司及基金保管機構自有資產之外，並由基金保管機構本於信託關係，依經理公司之運用指示從事保管、處分、收付本基金之資產。本子基金資產應以「中國信託商業銀行受託保管群益全方位收益傘型證券投資信託基金之群益 1-5 年期投資等級公司債 ETF 證券投資信託基金專戶」名義，經金管會申報生效後登記之，並得簡稱為「群益 1-5 年期投資等級公司債 ETF 基金專戶」。
- (二) 經理公司及基金保管機構就其自有財產所負債務，依證券投資信託及顧問法第二十一條規定，其債權人不得對於本子基金資產為任何請求或行使其他權利。
 - (三) 經理公司及基金保管機構應為本子基金製作獨立之簿冊文件，以與經理公司及基金保管機構之自有財產互相獨立。
 - (四) 下列財產為本基金各子基金資產：
 1. 受益人申購受益權單位所給付之資產（申購手續費除外）。
 2. 以本基金各子基金購入之各項資產。
 3. 以前述 1. 及 2. 資產所生之孳息、所衍生之證券權益及資本利得。
 4. 每次收益分配總金額獨立列帳後給付前所生之利息。
 5. 因受益人或其他第三人對本基金各子基金請求權罹於消滅時效，本基金各子基金所得之利益

- 6.買回費用（不含經理公司收取之買回手續費）。
- 7.申購交易費及買回交易費。
- 8.申購失敗行政處理費及買回失敗行政處理費。
- 9.其他依法令或信託契約規定之本子基金資產。

(五)因運用本基金各子基金所生之外匯兌換損益，由本基金各子基金承擔。

(六)本基金各子基金資產非依信託契約規定或其他中華民國法令規定，不得處分。

【群益全球策略收益金融債券基金(本子基金有一定比重投資於非投資等級之高風險債券且基金之配息來源可能為本金)】

- (一)本子基金全部資產應獨立於經理公司及基金保管機構自有資產之外，並由基金保管機構本於信託關係，依經理公司之運用指示從事保管、處分、收付本基金之資產。本子基金資產應以「第一商業銀行受託保管群益全方位收益傘型證券投資信託基金之群益全球策略收益金融債券證券投資信託基金專戶」名義，經金管會申報生效後登記之，並得簡稱為「群益全球策略收益金融債券基金專戶」。經理公司及基金保管機構並應於外匯指定銀行依本子基金所選定幣別開立獨立之外匯存款專戶，但本子基金於中華民國境外之資產，得依資產所在國或地區法令或基金保管機構與國外受託保管機構間契約之規定辦理。
- (二)經理公司及基金保管機構就其自有財產所負債務，依證券投資信託及顧問法第二十一條規定，其債權人不得對於本子基金資產為任何請求或行使其他權利。
- (三)經理公司及基金保管機構應為本子基金製作獨立之簿冊文件，以與經理公司及基金保管機構之自有財產互相獨立。
- (四)下列財產為本子基金資產：
 - 1.申購受益權單位之發行價額。
 - 2.發行價額所生之孳息。
 - 3.以本子基金購入之各項資產。
 - 4.每次收益分配總金額獨立列帳後給付前所生之利息（僅各分配收益類別受益權單位之受益人可享有之收益分配）。
 - 5.以本子基金購入之資產之孳息及資本利得。
 - 6.因受益人或其他第三人對本子基金請求權罹於消滅時效，本子基金所得之利益。
 - 7.買回費用（不含委任基金銷售機構收取之買回收件手續費）。
 - 8.其他依法令或信託契約規定之本子基金資產。
- (五)因運用本子基金所生之外匯兌換損益，由本子基金承擔。
- (六)本子基金資產非依信託契約規定或其他中華民國法令規定，不得處分。

八、基金應負擔之費用

【群益 0-1 年期美國政府債券 ETF 基金及群益 1-5 年期投資等級公司債 ETF 基金】

(一)下列支出及費用由本基金各子基金負擔，並由經理公司指示基金保管機構支付之：

- 1.依信託契約規定運用本基金各子基金所生之經紀商佣金、交易結算費、交易手續費等直接成本及必要費用；包括但不限於為完成基金投資標的之交易或交割費用、由股務代理機構、證券交易市場或政府等其他機構或第三人所收取之費用，及基金保管機構得為履行本契約之義務，透過票券集中保管事業、中央登錄公債、投資所在國或地區相關證券交易市場、結算機構、金融機構間匯款及結算系統、一般通訊系統等機構或系統處理或保管基金相關事務所生之費用；
- 2.本基金各子基金應支付之一切稅捐、基金財務報告簽證及核閱費用；
- 3.依信託契約第十八條規定應給付經理公司與基金保管機構之報酬；

- 4.指數授權相關費用（包括但不限於指數授權費及指數資料使用授權費）及其衍生之稅捐；
- 5.於證券櫃檯買賣中心上櫃之相關費用（包括但不限於上櫃費及年費）；
- 6.提供本基金各子基金現金申購買回系統平台之資訊服務費；
- 7.除經理公司或基金保管機構（含國外受託保管機構）有故意或未盡善良管理人之注意外，任何就本基金各子基金或本契約對經理公司或基金保管機構所為訴訟上或非訴訟上之請求及經理公司或基金保管機構因此所發生之費用，未由第三人負擔者；
- 8.除經理公司或基金保管機構（含國外受託保管機構）有故意或未盡善良管理人之注意外，經理公司為經理本基金各子基金或基金保管機構為保管、處分及收付本基金各子基金資產，對任何人為訴訟上或非訴訟上之請求所發生之一切費用（包括但不限於律師費），未由第三人負擔者，或經理公司依本基金各子基金信託契約第十三條第十二項規定，或基金保管機構依本基金各子基金信託契約第十四條第六項、第十二項及第十三項規定代為追償之費用（包括但不限於律師費），未由被追償人負擔者；
- 9.召開受益人會議所生之費用，但依法令或金管會指示經理公司負擔者，不在此限；
- 10.本基金各子基金清算時所生之一切費用；但因信託契約第二十五條第一項第五款之事由終止契約時之清算費用，由經理公司負擔。

(二)本基金各子基金任一曆日淨資產價值低於新臺幣參億元時，除前述(一)之 1.至 6.所列出支出及費用仍由本基金各子基金負擔外，其它支出及費用均由經理公司負擔。

(三)除前述(一)及(二)所列出支出及費用應由本基金各子基金負擔外，經理公司或基金保管機構就本基金各子基金事項所發生之其他一切支出及費用，均由經理公司或基金保管機構自行負擔。

【群益全球策略收益金融債券基金(本子基金有一定比重投資於非投資等級之高風險債券且基金之配息來源可能為本金)】

(一)下列支出及費用由本子基金負擔，並由經理公司指示基金保管機構支付之：

- 1.依信託契約規定運用本子基金所生之經紀商佣金、交易手續費等直接成本及必要費用；包括但不限於為完成基金投資標的之交易或交割費用、由股務代理機構、證券交易市場或政府等其他機構或第三人所收取之費用，及基金保管機構得為履行信託契約之義務，透過票券集中保管事業、中央登錄公債、投資所在國或地區相關證券交易市場、結算機構、銀行間匯款及結算系統、一般通訊系統等機構或系統處理或保管基金相關事務所生之費用；
- 2.為避險需要或增加投資效率而從事證券相關商品交易所生之經紀商佣金、期貨交易手續費等直接成本及必要費用；
- 3.本子基金應支付之一切稅捐、基金財務報告簽證及核閱費用；
- 4.依信託契約第十六條規定應給付經理公司與基金保管機構之報酬；
- 5.本子基金為給付受益人買回價金或辦理有價證券交割，由經理公司依相關法令及信託契約之規定向金融機構辦理短期借款之利息、設定費、手續費與保管機構為辦理本子基金短期借款事務之處理費用或其他相關費用；
- 6.除經理公司或基金保管機構（含國外受託保管機構）有故意或未盡善良管理人之注意外，任何就本子基金或信託契約對經理公司或基金保管機構所為訴訟上或非訴訟上之請求及經理公司或基金保管機構因此所發生之費用，未由第三人負擔者；
- 7.除經理公司或基金保管機構（含國外受託保管機構）有故意或未盡善良管理人之注意外，經理公司為經理本子基金或基金保管機構為保管、處分、辦理本子短期借款及收付本子基金資產，對任何人為訴訟上或非訴訟上之請求所發生之一切費用（包括但不限於律師費），未由第三人負擔者，或經理公司依信託契約第十二條第十二項規定，或基金保管機構依信託契約第十三條第四項、第十二項及第十三項規定代為追償之費用（包括但不限於律師費），未由被追償人負擔者；
- 8.召開受益人會議所生之費用，但依法令或金管會指示經理公司負擔者，不在此限；
- 9.本子基金清算時所生之一切費用；但因信託契約第二十四條第一項第五款之事由終止契約時

之清算費用，由經理公司負擔。

- (二) 本子基金各類型受益權單位合計任一曆日淨資產價值低於等值新臺幣參億元時，除前項 1. 至第 4. 所列支出及費用仍由本子基金負擔外，其它支出及費用均由經理公司負擔。於計算前述各類型受益權單位合計金額時，外幣計價之受益權單位部分，應依信託契約第三十條第二項規定換算為新臺幣後，與新臺幣計價受益權單位合併計算。
- (三) 除前述(一)及(二)所列支出及費用應由本子基金負擔外，經理公司或基金保管機構就本子基金事項所發生之其他一切支出及費用，均由經理公司或基金保管機構自行負擔。
- (四) 本子基金應負擔之支出及費用，於計算各類型每受益權單位淨資產價值、收益分配(僅各分配收益類別受益權單位之受益人可享有之收益分配)或其他必要情形時，應分別計算各類型受益權單位應負擔之支出及費用。各類型受益權單位應負擔之支出及費用，依最新公開說明書規定辦理。可歸屬於各類型受益權單位所產生之費用及損益，由各類型受益權單位投資人承擔。

九、受益人之權利、義務與責任

另詳見本公開說明書「壹、九、受益人之權利及費用負擔」之內容。

十、經理公司之權利、義務與責任

另詳見本公開說明書「壹、三、(一)證券投資信託事業之職責」之內容。

十一、基金保管機構之權利、義務與責任

另詳見本公開說明書「壹、三、(二)基金保管機構之職責」之內容。

十二、運用本基金投資證券之基本方針及範圍

另詳見本公開說明書「壹、一、(八)投資地區及標的」、「壹、一、(九)基本投資方針及範圍簡述」及「壹、四、(五)基金運用之限制」之內容。

十三、收益分配

請詳見本公開說明書「壹、一、(二十六)是否分配收益」之內容。

十四、受益憑證之買回

另詳見本公開說明書「壹、一、(十八)買回開始日」、「壹、一、(十九)買回費用」、「壹、一、(二十)買回價格」及「壹、八、買回受益憑證」之內容。

十五、本基金淨資產價值及每受益權單位淨資產價值之計算

【群益 0-1 年期美國政府債券 ETF 基金及群益 1-5 年期投資等級公司債 ETF 基金】

(一) 淨資產價值之計算

1. 經理公司應每營業日計算本子基金之淨資產價值。
2. 本子基金之淨資產價值，應依有關法令及一般公認會計原則計算之。
3. 本子基金淨資產價值之計算及計算錯誤之處理方式，應依同業公會所擬定，金管會核定之「證券投資信託基金資產價值之計算標準」及「證券投資信託基金淨資產價值計算之可容忍偏差率標準及處理作業辦法」辦理之，但本子基金持有問題公司債時，關於問題公司債之資產

計算，依附件一「問題公司債處理規則」辦理之。該計算標準及作業辦法並應於公開說明書揭露。本子基金投資之外國有價證券，因時差問題，故本子基金淨資產價值須於次一營業日計算之（計算日）。（請詳附錄五）

4. 本子基金投資於國外之資產者，其淨資產價值之計算，應依計算日臺北時間上午十時前，經理公司可收到之價格資訊計算淨資產價值，並應遵守下列規定：

(1) 債券：

以計算日經理公司依序由 ICE、彭博資訊 (Bloomberg)、路透社 (Reuters) 提供可取得之最近價格加計至計算日前一營業日止之應收利息為準。持有暫停交易或久無報價與成交資訊者，以經理公司評價委員會提供之公平價格為準。

(2) 證券相關商品：

集中交易市場交易者，以計算日經理公司依序自彭博資訊 (Bloomberg)、路透社 (Reuters) 取得最近收盤價或結算價為準。非集中交易市場交易者，依序自彭博資訊 (Bloomberg)、路透社 (Reuters) 或交易對手所提供之價格為準。

(3) 遠期外匯合約：

以計算日彭博資訊 (Bloomberg) 所提供之前一營業日結算匯率為準。如計算日無法取得彭博資訊 (Bloomberg) 提供之結算匯率時，以路透社 (Reuters) 所提供之結算匯率為準。計算日前一營業日外匯市場無相當於合約剩餘期間之遠期匯率時，得以線性差補方式計算之。

5. 持有前述 4. 以外之國外有價證券依「證券投資信託基金資產價值之計算標準」或相關法令規定計算之。

6. 本子基金國外資產轉換成新臺幣匯率之時點與資訊來源如下：

(1) 本子基金國外資產之匯兌轉換，由外幣換算為新臺幣，以計算日前一營業日臺北時間下午三點取得彭博資訊 (Bloomberg) 所示之匯率為計算依據。如計算日無法取得前一營業日彭博資訊 (Bloomberg) 所提供匯率時，以路透社 (Reuters) 提供資訊代替之。

(2) 若計算日無法取得前述(1)所述下午三點之匯率時，則以最近收盤匯率為準。

(二) 每受益權單位淨資產價值之計算

1. 每受益權單位之淨資產價值，以計算日之本基金各子基金淨資產價值，除以已發行在外受益權單位總數，以四捨五入之方式計算至新臺幣元以下小數第四位。

2. 本基金各子基金因信託契約第二十六條第七項為清算分配或因終止信託契約而結算本基金各子基金專戶餘額之需求者，不受前項以四捨五入之方式計算至「元」以下小數第四位之限制。

3. 經理公司應於每營業日公告前一營業日本基金各子基金每受益權單位之淨資產價值。

【群益全球策略收益金融債券基金(本子基金有一定比重投資於非投資等級之高風險債券且基金之配息來源可能為本金)】

(一) 淨資產價值之計算

1. 經理公司應每營業日以基準貨幣依下列方式計算本子基金之淨資產價值：

(1) 以前一營業日本子基金各類別基準貨幣之淨資產價值為基礎，加計各類型受益權單位之淨申贖金額並按信託契約第三十條第二項之匯率換算款項為基準貨幣，得出以基準貨幣呈現之初步總資產價值。

(2) 計算各類別受益權單位以基準貨幣呈現之資產佔基準貨幣呈現之初步總資產價值之比例。

(3) 就計算日適用各類別受益權單位之損益及費用，依前述(2)之比例計算分別加減之。

(4) 加減專屬各類型受益權單位之損益後，得出以基準貨幣呈現之各類別受益權單位淨資產價值，加總後得出本子基金整體淨資產價值。

(5) 前述(1)至(4)各類別淨資產價值按信託契約第三十條第二項之匯率換算後，得出以各自計

價貨幣呈現之各類別受益權單位淨資產價值。

2. 本子基金包含不同計價貨幣之受益權單位，每日基金資產價值計算及各不同計價貨幣受益權單位淨值換算均以基準貨幣及各計價貨幣轉換進行，存在匯率換算風險。
3. 本子基金之淨資產價值，應依有關法令及一般公認會計原則計算之。
4. 本子基金淨資產價值之計算及計算錯誤之處理方式，應依同業公會所擬定，金管會核定之「證券投資信託基金資產價值之計算標準」及「證券投資信託基金淨資產價值計算之可容忍偏差率標準及處理作業辦法」辦理之，但本子基金持有問題公司債時，關於問題公司債之資產計算，依附件一「問題公司債處理規則」辦理之。該計算標準及作業辦法並應於公開說明書揭露。本子基金投資之外國有價證券，因時差問題，故本子基金淨資產價值須於次一營業日計算之（計算日）。（請詳附錄五）
5. 本子基金投資於國外之資產者，其淨資產價值之計算，應依計算日臺北時間上午十時前，經理公司可收到之價格資訊計算淨資產價值，並應遵守下列規定：
 - (1) 債券：

大陸地區交易之債券以計算日經理公司依序自萬得資訊(Wind)、彭博資訊(Bloomberg)、路透社(Reuters)提供可取得之最近價格加計至計算日前一營業日止之應收利息為準；非大陸地區交易之債券以計算日經理公司依序由彭博資訊(Bloomberg)、路透社(Reuters)提供可取得之最近價格加計至計算日前一營業日止之應收利息為準。持有暫停交易或久無報價與成交資訊者，以經理公司評價委員會提供之公平價格為準。
 - (2) 受益憑證、基金股份、投資單位：
 - ① 上市、上櫃者，以計算日經理公司依序自彭博資訊(Bloomberg)、路透社(Reuters)取得各證券交易市場或店頭市場之最近收盤價格為準。持有暫停交易者，依「證券投資信託基金資產價值之計算標準」之規定辦理。
 - ② 未上市、上櫃者，以計算日經理公司依序以取得彭博資訊(Bloomberg)、各基金管理機構所提供之最近淨值為準。持有暫停交易者，如暫停期間仍能取得通知或公告淨值，以通知或公告之淨值計算；如暫停期間無通知或公告淨值者，則以最近淨值計算。
 - (3) 證券相關商品：

集中交易市場交易者，以計算日經理公司依序自彭博資訊(Bloomberg)、路透社(Reuters)取得最近收盤價或結算價為準。非集中交易市場交易者，依序自彭博資訊(Bloomberg)、路透社(Reuters)或交易對手所提供之價格為準。
 - (4) 遠期外匯合約：

以計算日彭博資訊(Bloomberg)所提供之前一營業日結算匯率為準。如計算日無法取得彭博資訊(Bloomberg)提供之結算匯率時，以路透社(Reuters)所提供之結算匯率為準。計算日前一營業日外匯市場無相當於合約剩餘期間之遠期匯率時，得以線性差補方式計算之。
6. 持有前述 5. 以外之國外有價證券依「證券投資信託基金資產價值之計算標準」或相關法令規定計算之。
7. 本子基金國外資產轉換成新臺幣匯率之時點與資訊來源如下：
 - (1) 本子基金國外資產之匯兌轉換，含每日本子基金資產價值計算及各外幣類型受益權單位淨值換算，先按彭博資訊(Bloomberg)所示之計算日前一營業日臺北時間下午四點各外幣對美元之匯率將外幣換算為美元，再按計算日前一營業日臺北時間下午四點台北外匯經紀股份有限公司所示美元對新臺幣之收盤匯率換算為新臺幣。
 - (2) 若無法取得前述(1)所述下午四點各外幣對美元之匯率時，則以彭博資訊(Bloomberg)所示之最近匯率為準。
 - (3) 若前述(1)所述臺北外匯經紀股份有限公司之交易方式變更為全天候交易而無美元對新臺幣收盤匯率時，則依彭博資訊(Bloomberg)所示之計算日前一營業日，臺北時間下午四點美元對新臺幣之匯率為準。
 - (4) 若前述(3)所述計算日無外匯匯率時，以最近營業日之外匯收盤價格為準。

(二)每受益權單位淨資產價值之計算

- 1.每受益權單位之淨資產價值，應按各類型受益權單位分別計算及公告。各類型受益權單位每受益權單位之淨資產價值，以計算日各類型受益權單位之淨資產價值，除以該類型受益權單位已發行在外受益權單位總數，以四捨五入方式計算至各該計價幣別「元」以下小數第四位。
- 2.本子基金因契約第二十五條第七項為清算分配或因終止本契約而結算本子基金專戶餘額之需求者，不受前項以四捨五入之方式計算至各該計價幣別「元」以下小數第四位之限制。
- 3.經理公司應於每營業日公告前一營業日本子基金各類型受益權單位每受益權單位之淨資產價值。
- 4.部分類型受益權單位之淨資產價值為零者，經理公司應每營業日於經理公司網站揭露前一營業日該類型受益權單位之每單位銷售價格。

十六、經理公司之更換

(一)有下列情事之一者，經金管會核准後，更換經理公司：

- 1.受益人會議決議更換經理公司者；
- 2.金管會基於公益或受益人之權益，以命令更換者；
- 3.經理公司經理本基金顯然不善，經金管會命令其將本基金移轉於經金管會指定之其他證券投資信託事業經理者；
- 4.經理公司有解散、停業、歇業、撤銷或廢止許可等事由，不能繼續擔任本基金經理公司之職務者。

(二)經理公司之職務應自交接完成日起，由金管會核准承受之其他證券投資信託事業或由金管會命令移轉之其他證券投資信託事業承受之，經理公司之職務自交接完成日起解除，經理公司依信託契約所負之責任自交接完成日起屆滿兩年之日自動解除，但應由經理公司負責之事由在上述兩年期限內已發現並通知經理公司或已請求或已起訴者，不在此限。

(三)更換後之新經理公司，即為信託契約當事人，信託契約經理公司之權利及義務由新經理公司概括承受及負擔。

(四)經理公司之更換，應由承受之經理公司公告之。

十七、基金保管機構之更換

(一)有下列情事之一者，經金管會核准後，更換基金保管機構：

- 1.受益人會議決議更換基金保管機構；
- 2.基金保管機構辭卸保管職務經經理公司同意者；
- 3.基金保管機構辭卸保管職務，經與經理公司協議逾六十日仍不成立者，基金保管機構得專案報請金管會核准；
- 4.基金保管機構保管本子基金顯然不善，經金管會命令其將本子基金移轉於經金管會指定之其他基金保管機構保管者；
- 5.基金保管機構有解散、停業、歇業、撤銷或廢止許可等事由，不能繼續擔任本子基金基金保管機構職務者；
- 6.基金保管機構被調降信用評等等級至不符合金管會規定等級之情事者。

(二)基金保管機構之職務自交接完成日起，由金管會核准承受之其他基金保管機構或由金管會命令移轉之其他基金保管機構承受之，基金保管機構之職務自交接完成日起解除。基金保管機構依信託契約所負之責任自交接完成日起屆滿兩年之日自動解除，但應由基金保管機構負責之事由在上述兩年期限內已發現並通知基金保管機構或已請求或已起訴者，不在此限。

(三)更換後之新基金保管機構，即為信託契約當事人，信託契約基金保管機構之權利及義務由新基金保管機構概括承受及負擔。

(四)基金保管機構之更換，應由經理公司公告之。

十八、證券投資信託契約之終止及本基金受益憑證之終止上櫃

【群益 0-1 年期美國政府債券 ETF 基金及群益 1-5 年期投資等級公司債 ETF 基金】

(一)有下列情事之一者，經金管會核准後，信託契約終止且本子基金受益憑證終止上櫃：

- 1.金管會基於保護公益或受益人權益，認以終止信託契約為宜，以命令終止信託契約者；
- 2.經理公司因解散、停業、歇業、撤銷或廢止許可等事由，或因經理本子基金顯然不善，依金管會之命令更換，不能繼續擔任本子基金經理公司職務，而無其他適當之經理公司承受其原有權利及義務者；
- 3.基金保管機構因解散、停業、歇業、撤銷或廢止許可等事由，或因保管本子基金顯然不善，依金管會之命令更換，不能繼續擔任本子基金保管機構職務，而無其他適當之基金保管機構承受其原有權利及義務者；
- 4.受益人會議決議更換經理公司或基金保管機構，而無其他適當之經理公司或基金保管機構承受原經理公司或基金保管機構之權利及義務者；
- 5.本子基金成立滿一年後，本子基金淨資產價值最近三十個營業日平均值低於新臺幣壹億元時，經理公司應即通知全體受益人、基金保管機構及金管會終止信託契約者；
- 6.經理公司認為因市場狀況、本子基金特性、規模或其他法律上或事實上原因致各子基金無法繼續經營，以終止信託契約為宜，而通知全體受益人、基金保管機構及金管會終止信託契約者；
- 7.受益人會議決議終止信託契約者；
- 8.受益人會議之決議，經理公司或基金保管機構無法接受，且無其他適當之經理公司或基金保管機構承受其原有權利及義務者；
- 9.指數提供者停止編製或提供標的指數，且未提供其他指數代替者；
- 10.指數產品授權合約被終止或重大變更以致本子基金之投資目標無法繼續，且無提供其他指數代替者，但經經理公司於指數產品授權合約終止前召開受益人會議通過並洽商提供替代標的指數之其他指數提供者完成簽署其他替代之指數使用許可協議者，不在此限；
- 11.受益人會議不同意使用其他替代標的指數者；
- 12.本子基金有上櫃契約規定之終止事由，經經理公司依上櫃契約之規定，申請終止上櫃，或經證券櫃檯買賣中心依法令、證券櫃檯買賣中心規定或依上櫃契約規定終止上櫃契約，並經金管會核准者。

(二)如發生前述(一)之 9.至 11.所列情事時，本子基金將依標的指數實際停止授權許可日之投資組合，持有或維持至信託契約終止之日。

(三)信託契約之終止，經理公司應於金管會核准之日起二日內公告之。

(四)信託契約終止時，除在清算必要範圍內，信託契約繼續有效外，信託契約自終止之日起失效。

(五)本子基金清算完畢後不再存續。

【群益全球策略收益金融債券基金(本子基金有一定比重投資於非投資等級之高風險債券且基金之配息來源可能為本金)】

(一)有下列情事之一者，經金管會核准後，信託契約終止：

- 1.金管會基於保護公益或受益人權益，認以終止信託契約為宜，以命令終止信託契約者；
- 2.經理公司因解散、停業、歇業、撤銷或廢止許可等事由，或因經理本子基金顯然不善，依金管會之命令更換，不能繼續擔任本子基金經理公司職務，而無其他適當之經理公司承受其原有權利及義務者；
- 3.基金保管機構因解散、停業、歇業、撤銷或廢止許可等事由，或因保管本子基金顯然不善，依金管會之命令更換，不能繼續擔任本子基金保管機構職務，而無其他適當之基金保管機構承受其原有權利及義務者；

4. 受益人會議決議更換經理公司或基金保管機構，而無其他適當之經理公司或基金保管機構承受原經理公司或基金保管機構之權利及義務者；
5. 本子基金各類型受益權單位合計淨資產價值最近三十個營業日平均值低於等值新臺幣貳億元時，經理公司應即通知全體受益人、基金保管機構及金管會終止信託契約者；於計算前述各類型受益權單位合計金額時，外幣計價之受益權單位部分，應依信託契約第三十條第二項規定換算為新臺幣後，與新臺幣計價之受益權單位合併計算；
6. 經理公司認為因市場狀況、本子基金特性、規模或其他法律上或事實上原因致本子基金無法繼續經營，以終止信託契約為宜，而通知全體受益人、基金保管機構及金管會終止信託契約者；
7. 受益人會議決議終止信託契約者；
8. 受益人會議之決議，經理公司或基金保管機構無法接受，且無其他適當之經理公司或基金保管機構承受其原有權利及義務者。

(二) 信託契約之終止，經理公司應於申報備查或核准之日起二日內公告之。

(三) 信託契約終止時，除在清算必要範圍內，信託契約繼續有效外，信託契約自終止之日起失效。

(四) 本子基金清算完畢後不再存續。

十九、基金之清算

【群益 0-1 年期美國政府債券 ETF 基金及群益 1-5 年期投資等級公司債 ETF 基金】

- (一) 本基金各子基金信託契約終止後，清算人應向金管會申請清算。在清算本基金各子基金之必要範圍內，本基金各子基金信託契約於終止後視為有效。
- (二) 本基金各子基金之清算人由經理公司擔任之，經理公司有本基金各子基金信託契約第二十五條第一項第二款或第四款之情事時，應由基金保管機構擔任。基金保管機構亦有本基金各子基金信託契約第二十五條第一項第三款或第四款之情事時，由本基金各子基金受益人會議決議另行選任符合金管會規定之其他證券投資信託事業或基金保管機構為清算人。
- (三) 基金保管機構因本基金各子基金信託契約第二十五條第一項第三款或第四款之事由終止信託契約者，得由清算人選任其他適當之基金保管機構報經金管會核准後，擔任清算時期原基金保管機構之職務。
- (四) 除法律或本基金各子基金信託契約另有規定外，清算人及基金保管機構之權利義務在信託契約存續範圍內與原經理公司、基金保管機構同。
- (五) 清算人之職務如下：
 1. 了結現務；
 2. 處分資產；
 3. 收取債權、清償債務；
 4. 分派剩餘財產；
 5. 其他清算事項。
- (六) 清算人應於金管會核准清算後，三個月內完成本基金各子基金之清算。但有正當理由無法於三個月內完成清算者，於期限屆滿前，得向金管會申請展延一次，並以三個月為限。
- (七) 本基金各子基金除受益人會議就本項分派方式另有決議並經金管會核准、依該決議辦理外，清算人應儘速以適當價格處分本基金各子基金資產，清償本基金各子基金之債務，並將清算後之剩餘財產，指示本基金各子基金保管機構依受益權單位數之比例分派予各受益人。清算後剩餘財產分配前，清算人應將前項清算及分配之方式向金管會申報及公告，並通知受益人，其內容包括清算後剩餘財產總金額、本基金各子基金受益權單位總數、每受益權單位可受分配之比例、清算後剩餘財產之給付方式及預定分配日期。清算程序終結後二個月內，清算人應將處理結果向金管會報備並通知受益人。
- (八) 本基金各子基金清算及分派剩餘財產之通知，應依信託契約第三十二條規定，分別通知受益人，並送達至受益人名簿所載之地址、傳真號碼或電子信箱。

(九)本基金各子基金基金清算後應分派予受益人之剩餘財產，受益人於分派後六個月內因任何原因未完成提領者，由經理公司依法提存於法院。因提存所生之相關費用，由未提領之受益人負擔。

(十)清算人應自清算終結申報金管會之日起，將各項簿冊及文件保存至少十年。

【群益全球策略收益金融債券基金(本子基金有一定比重投資於非投資等級之高風險債券且基金之配息來源可能為本金)】

(一)信託契約終止後，清算人應向金管會申請清算。在清算本子基金之必要範圍內，信託契約於終止後視為有效。

(二)本子基金之清算人由經理公司擔任之，經理公司有信託契約第二十四條第一項第二款或第四款之情事時，應由基金保管機構擔任。基金保管機構亦有信託契約第二十四條第一項第三款或第四款之情事時，由受益人會議決議另行選任符合金管會規定之其他證券投資信託事業或基金保管機構為清算人。

(三)本子基金保管機構因信託契約第二十四條第一項第三款或第四款之事由終止信託契約者，得由清算人選任其他適當之基金保管機構報經金管會核准後，擔任清算時期原基金保管機構之職務。

(四)除法律或信託契約另有規定外，清算人及基金保管機構之權利義務在信託契約存續範圍內與原經理公司、基金保管機構同。

(五)清算人之職務如下：

- 1.了結現務；
- 2.處分資產；
- 3.收取債權、清償債務；
- 4.分派剩餘財產；
- 5.其他清算事項。

(六)清算人應於金管會核准清算後，三個月內完成本子基金之清算。但有正當理由無法於三個月內完成清算者，於期限屆滿前，得向金管會申請展延一次，並以三個月為限。

(七)清算人應儘速以適當價格處分本子基金資產，清償本子基金之債務，並將清算後之餘額，指示基金保管機構依各類型受益權單位數之比例分派予各受益人。清算餘額分配前，清算人應將前項清算及分配之方式向金管會申報及公告，並通知受益人，其內容包括清算餘額總金額、本子基金各類型受益權單位總數、各類型每受益權單位可受分配之比例、清算餘額之給付方式及預定分配日期。清算程序終結後二個月內，清算人應將處理結果向金管會報備並通知受益人。

(八)本子基金清算及分派剩餘財產之通知，應依信託契約第三十一條規定，分別通知受益人，並送達至受益人名簿所載之地址、傳真號碼或電子信箱。

(九)清算人應自清算終結申報金管會之日起，將各項簿冊及文件保存至少十年。

二十、受益人名簿

(一)經理公司應依同業公會「受益憑證事務處理規則」，以書面或電子資料備置最新受益人名簿壹份。

(二)前述(一)受益人名簿，受益人得檢具利害關係證明文件指定範圍，隨時請求查閱或抄錄。

二十一、受益人會議

另詳見本公開說明書「壹、九、(四)受益人會議有關事宜」之內容。

二十二、通知及公告

另詳見本公開說明書「壹、十、(二)資訊揭露之方式、公告及取得方法」之內容。

二十三、證券投資信託契約之修正

- (一)信託契約及其附件之修正應經經理公司及基金保管機構之同意，受益人會議為同意之決議，並經金管會之核准。但修正事項對受益人之權益無重大影響者，得不經受益人會議決議，但仍應經經理公司、基金保管機構同意，並經金管會之核准。
- (二)信託契約及其附件之修正事項，除法令另有規定、經金管會核准或受益人會議另有決議外，自公告日之翌日起生效。

依據證券投資信託及顧問法第二十條及證券投資信託事業管理規則第二十一條第一項規定，證券投資信託事業應於其營業處所及其基金銷售機構營業處所，或以其他經主管機關指定之其他方式備置證券投資信託契約，以供投資人查閱；證券投資信託事業應依據投資人之請求，提供證券投資信託契約副本，並得收取工本費新臺幣壹佰元。

參、證券投資信託事業概況

一、事業簡介

(一)金管會核准日期

民國 84 年 10 月 16 日取得金管會審查核准。

民國 90 年 1 月 20 日取得金管會審查核准全權委託投資業務。

民國 97 年 11 月 20 日取得金管會審查核准證券投資顧問業務。

(二)最近三年股本形成經過

日期：111 年 8 月 31 日

年月	每股面額	核定股本		實收股本		股本來源
		股數	金額	股數	金額	
90/9~99/10	十元	49,502,256 股	新臺幣四億九千五百零二萬二千五百六十元	49,502,256 股	新臺幣四億九千五百零二萬二千五百六十元	八十九年盈餘轉增資 新臺幣六千五百九十五萬九千四百六十元
99/11~迄今	十元	300,000,000 股	新臺幣三十億元	165,337,535 股	新臺幣十六億五千三百三十七萬五千三百五十元	九十八年盈餘轉增資 新臺幣十一億五千八百三十五萬二千七百九十元

(三)營業項目

- 1.證券投資信託業務。
- 2.全權委託投資業務。
- 3.證券投資顧問業務。
- 4.其他經金融監督管理委員會核准之有關業務。

(四)沿革：最近五年度募集之基金、分公司及子公司之設立、董事、監察人或主要股東股權之轉移或更換、經營權之改變及其他重要紀事：

1.最近五年度募集之基金：

- (1) 106 年 10 月 20 日經理公司募集成立海外指數股票型基金「群益道瓊美國地產 ETF 基金」。
- (2) 106 年 12 月 08 日經理公司募集成立海外指數股票型基金「群益產業型投資等級公司債 ETF 傘型基金」。
- (3) 107 年 4 月 30 日經理公司募集成立海外債券型基金「群益全球優先順位高收益債券基金」。
- (4) 107 年 10 月 15 日經理公司募集成立海外指數股票型基金「群益投資等級債券 ETF 傘型基金」。
- (5) 107 年 11 月 16 日經理公司募集成立保護型保本基金「群益 2028 REVERSO 美元保本基金」。
- (6) 107 年 12 月 05 日經理公司募集成立海外多重資產型基金「群益潛力收益多重資產基金」。
- (7) 107 年 12 月 05 日經理公司募集成立海外指數股票型基金「群益 10 年期以下中國政

策性金融債券 ETF 基金」。

- (8) 107 年 12 月 05 日經理公司募集成立海外指數股票型基金「群益 25 年期以上美國政府債券 ETF 基金」。
- (9) 108 年 3 月 27 日經理公司募集成立海外指數股票型基金「群益 15 年期以上 A 級美元公司債 ETF 基金」。
- (10) 108 年 3 月 27 日經理公司募集成立海外指數股票型基金「群益 15 年期以上 AAA-A 醫療保健業美元公司債 ETF 基金」。
- (11) 108 年 3 月 27 日經理公司募集成立海外指數股票型基金「群益 7 年期以上中國政策性金融債 ETF 基金」。
- (12) 108 年 7 月 23 日經理公司募集成立全球組合型基金「群益全民成長樂退組合基金」。
- (13) 108 年 7 月 23 日經理公司募集成立全球組合型基金「群益全民優質樂退組合基金」。
- (14) 108 年 7 月 23 日經理公司募集成立全球組合型基金「群益全民安穩樂退組合基金」。
- (15) 108 年 10 月 8 日經理公司募集成立海外債券型基金「群益全球策略收益金融債券基金」。
- (16) 108 年 10 月 8 日經理公司募集成立海外指數股票型基金「群益 1-5 年期投資等級公司債 ETF 基金」。
- (17) 108 年 10 月 8 日經理公司募集成立海外指數股票型基金「群益 0-1 年期美國政府債券 ETF 基金」。

2.最近五年度分公司及子公司設立：

無。

3.最近五年度董事監察人或主要股東之移轉或更換：

(1)更換部份：

群益證券投資信託股份有限公司董監事異動明細

日期：111 年 8 月 31 日

變更日期	身 份	原姓名	新任姓名	理 由
107/02/09	董 事	里森屈特	無	當然解任
107/02/09	董 事	賈斯頓	無	當然解任
107/02/27	董 事	無	蕭國琛	董監補選
107/02/27	董 事	無	陳盈州	董監補選
107/05/18	董 事	蕭國琛	曾科程	群益金鼎證券(股)公司改派法人代表人
107/06/04	董 事	鍾德源	丁學文	光陽工業(股)公司改派法人代表人
107/06/11	董 事	陳盈州	王世震	群益金鼎證券(股)公司改派法人代表人
108/06/11	董 事	無	陳明輝	董監改選
108/06/11	董 事	無	楊淑惠	董監改選
110/05/13	董 事	曾科程	陳韋志	群益金鼎證券(股)公司改派法人代表人
111/06/09	董 事	無	陳冠至	董監改選
111/06/09	董 事	無	郭婉如	董監改選
111/06/09	董 事	無	曾俊豪	董監改選
111/06/09	董 事	無	張永旺	董監改選
111/07/26	董 事	曾俊豪	丁學文	光陽工業(股)公司改派法人代表人

(2)股權移轉部份:

1.107/02/09

德國商業銀行(股)公司轉讓全數股權予群益金鼎證券(股)公司及漢寶實業(股)公司，當然解任本公司持股 5%以上之大股東。

群益金鼎證券(股)公司受轉讓計 33,067,507 股，新增成為本公司持股 5%以上之大股東。

漢寶實業(股)公司受轉讓計 6,686,843 股。

2.108/04/08

文中開發(股)公司轉讓 5,330,710 股、福瑞興業(股)公司轉讓 591,200 股、文倫開發股份(股)公司及中倫開發(股)公司轉讓全數股權予陳田文。

陳田文受轉讓計 35,833,423 股，新增成為本公司持股 5%以上之大股東。

3.108/05/08

陳田文轉讓全數股權予堉寶實業(股)公司及富泰建設(股)公司，當然解任本公司持股 5%以上之大股東。

堉寶實業(股)公司受轉讓計 31,417,713 股，富泰建設(股)公司受轉讓計 4,420,710 股，新增成為本公司持股 5%以上之大股東。

4.108/06/12

富泰建設(股)公司受轉讓計 20,000 股。

4.最近五年度經營權之改變及其他重要紀事：

- (1) 107 年群益投信榮獲指標雜誌台灣基金獎「基金公司獎-積極型股債混合傑出表現獎」。
- (2) 107 年榮獲二十一屆傑出基金金鑽獎，店頭市場基金獲選為「上櫃股票型三年期股基金獎」。
- (3) 107 年群益投信榮獲財資雜誌，馬拉松基金、店頭市場基金獲選年度最佳基金經理人獎。
- (4) 107 年群益投信榮獲財資雜誌，2018 亞洲 ETF 大獎的台灣區最佳創新產品獎「群益 10 期以上金融 ETF 基金」。
- (5) 107 年榮獲【第 4 屆期貨鑽石獎】群益真善美基金獲得平衡型證券投資信託基金鑽石獎第 1 名。
- (6) 108 年榮獲理柏台灣基金獎，群益全球新興收益債券基金 A 類型榮獲「五年期環球新興市場當地貨幣債券基金獎」。
- (7) 108 年榮獲晨星暨 Smart 智富台灣基金獎，群益 10 年以上金融債 ETF 榮獲「債券 ETF 大獎」。
- (8) 108 年榮獲二十二屆傑出基金金鑽獎，群益店頭市場基金獲選為「三年期上櫃型股基金獎」。
- (9) 108 年群益投信榮獲財資雜誌，全球關鍵生技基金榮獲台灣區最佳股票基金經理人獎。
- (10) 108 年群益投信榮獲財資雜誌，2019 亞洲 ETF 大獎的台灣區最佳創新產品獎「群益 15 年期以上電信業公司債 ETF、群益 15 年期以上新興市場主權債 ETF」。
- (11) 108 年榮獲【第五屆期貨鑽石獎】證券投資信託事業交易量成長鑽石獎第 1 名。
- (12) 109 年群益投信榮獲指標雜誌台灣基金獎「台灣中小型股票最佳基金公司獎(傑出表

現)；群益全球關鍵生技基金獲選標雜誌台灣基金獎 2019「新台幣榮獲最佳表現定期定額基金大獎(同級最佳)」群益 15 年期以上電信業公司債 ETF 基金榮獲標雜誌台灣基金獎 2019「最佳表現 ETF 大獎(同級最佳)」。

- (13) 109 年榮獲二十三屆傑出基金金鑽獎，群益店頭市場基金獲選為「三年期上櫃型股基金獎」；群益 10 年期以上金融債 ETF 獲選為「一年期固定收益 ETF 一般型(其他市場)基金獎」。
- (14) 109 年群益投信榮獲 2020 亞洲投資人雜誌「台灣最佳基金公司」。
- (15) 110 年榮獲晨星暨 Smart 智富台灣基金獎，群益 15 年 IG 電信債 ETF 榮獲「債券類指數股票型基金獎」。
- (16) 110 年群益投信榮獲指標雜誌台灣基金獎「靈活型股債混合最佳基金公司獎」、「產業股票-資訊科技最佳基金公司獎」、「中國 A 股 ETF 最佳基金公司獎」、「固定收益 ETF 最佳基金公司獎」、「ETF 投資人教育大獎」、「共同基金投資人教育大獎」、群益 15 年 IG 電信債 ETF 榮獲「最佳表現 ETF 大獎」、群益環球金綻雙喜 A 美元基金榮獲「新台幣靈活型股債混合最佳表現基金大獎」、群益環球金綻雙喜 A(累積型-澳幣)基金榮獲「新台幣靈活型股債混合最佳表現定期定額基金大獎」、群益 AAA-AA 公司債 ETF 榮獲「最佳 ESG 表現大獎」、群益 15 年 IG 公用債 ETF 榮獲「最佳 ESG 表現大獎」、群益 10 年 IG 金融債 ETF 榮獲「氣候保護大獎」、群益 15 年 IG 電信債 ETF 榮獲「最佳全球契約表現大獎」。
- (17) 110 年榮獲財資雜誌「年度最佳經理人大獎」、「台灣最佳多重資產基金經理人獎」。
- (18) 110 年榮獲第十六屆金犇獎「傑出投信投顧人才獎」。
- (19) 111 年群益投信榮獲指標雜誌台灣基金獎「中國股票年度基金經理大獎」、「投資人教育大獎殊榮」。
- (20) 111 年群益投信榮獲亞洲資產管理雜誌，亞洲資產管理獎「台灣最佳數位財富管理公司」、「台灣最佳退休基金經理公司」兩項大獎。
- (21) 111 年群益投信榮獲亞洲投資人雜誌「台灣最佳基金公司獎」大獎。

二、事業組織

(一) 股權分散情形

1. 股東結構

群益證券投資信託股份有限公司的主要股東包括群益金鼎證券(股)公司、瑯寶實業(股)公司、光陽工業(股)公司、吉順投資(股)公司、漢寶實業(股)公司、富泰建設(股)公司。

日期：111 年 8 月 31 日

股東結構	本國法人		本國人	合計
	上市公司	其他法人	自然人	
數量				
人數	1	12	77	90
持有股數(千股)	33,067	119,099	13,171	165,337
持股比例	20.00%	72.03%	7.97%	100%

2. 主要股東名單

經理公司實收資本額新臺幣拾陸億伍仟參佰參拾柒萬伍仟參佰伍拾元整，持股 5% 以上之股東組成如下：

日期：111 年 8 月 31 日

主要股東名稱	持有股數(股)	持股比例
群益金鼎證券股份有限公司	33,067,507	20.00%
瑋寶實業股份有限公司	31,417,713	19.00%
光陽工業股份有限公司	15,901,740	9.62%
吉順投資股份有限公司	15,901,740	9.62%
漢寶實業股份有限公司	15,704,843	9.50%
富泰建設股份有限公司	10,452,710	6.32%

(二)組織系統

1.組織結構

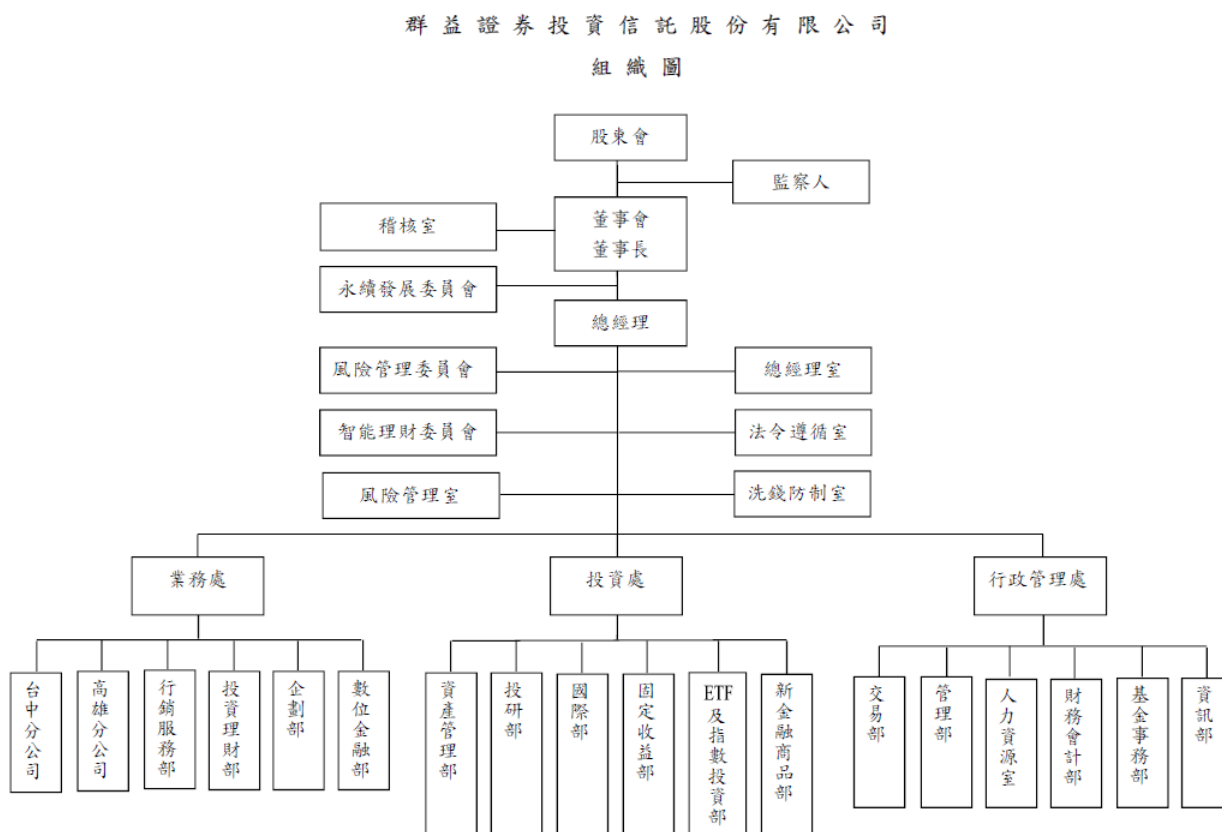

2.經理公司員工總人數：截至日期：111 年 8 月 31 日止共 182 人。

3.各主要部門所營業務：

部 門	部 門 職 掌
投資處	1.綜理研究單位之管理事宜。 2.未上市私募基金投資事宜。 3.研究單位行政事務處理。

部 門	部 門 職 掌
投研部	1.國內/外產業市場研究分析。 2.投資決策。 3.負責投資信託基金及受託款項之投資運用等事宜。 4.有關投資技術之研究開發工作。
資產管理部	1.投資決策。 2.全權委託業務招攬之協辦。 3.委任人查詢投資決策相關資料。 4.該部門相關業務營業紛爭之處理。 5.全權委託契約變更或終止。 6.全權委託違約處理。
國際部	1.基金產品開發及規劃。 2.海外投資顧問合作及相關產品管理。 3.海外基金及資產管理。 4.海外市場及產業研究。 5.投資商品專案研究。
ETF 及指數投資部	1.指數型商品之應用與風險控管。 2.資產配置策略之開發與應用。 3.數量方法於投資組合管理之應用。 4.衍生性商品之研究與投資操作事宜。
固定收益部	1.總體經濟研究分析。 2.國內/外金融市場研究分析。 3.投資決策。 4.固定收益工具之分析及投資。 5.外匯工具之分析及投資。 6.信用風險評估與控管。
新金融商品部	1.新金融商品之應用與風險控管。 2.資產間價格風險評估與控管。 3.資產配置策略之開發與應用。 4.數量方法於投資組合管理之應用。 5.產品規劃。
業務處	1.綜理業務單位之管理事宜。 2.業務單位行政事務處理。
投資理財部	1.業務招攬與營業促銷活動。 2.全權委託投資之受理申請、簽約與帳戶開立。 3.該部門相關業務營業紛爭之處理。 4.客戶服務品質之規劃。 5.制定公司業務政策與方針。

部 門	部 門 職 掌
行銷服務部	<ol style="list-style-type: none"> 1.公司整體行銷策略執行。 2.行銷通路開發及促銷方案擬訂。 3.行銷通路協調溝通及服務。 4.共同基金業務之推廣及行銷。
企劃部	<ol style="list-style-type: none"> 1.公司對外公關業務之策劃與執行。 2.公司暨產品企劃之執行。 3.基金市場之研究與行銷。 4.退休基金平台之規劃與執行。 5.公司整體業務支援。
數位金融部	<ol style="list-style-type: none"> 1.廣告及行銷活動之規劃與執行。 2.電子交易平台之規劃。 3.電子交易業務之推廣及行銷。 4.公司整體業務支援。
行政管理處	<ol style="list-style-type: none"> 1.綜理後台單位之管理事宜。
財務會計部	<ol style="list-style-type: none"> 1.公司財務規劃、預算與管理。 2.公司資金收支控制與收益分析。 3.稅務與相關事宜。 4.各基金及全權委託業務每日對帳、交割與帳務處理。 5.各基金及全權委託業務每月、季、年報之製作。 6.各基金及全權委託業務不定期資料之統計與提供。 7.委任人查詢委託資產交易記錄及資產現況。 8.營業保證金相關事宜。 9.協辦退休基金管理委員會、職工福利委員會之會計事宜。
資訊部	<ol style="list-style-type: none"> 1.資訊系統規劃、設計及維護。 2.電腦週邊軟硬體設備之管理與維護。 3.資料庫的安全/防毒/備份/復原計劃及執行。 4.User ID 及系統和設備安全使用權限設定執行。 5.電腦資訊業務之採購評估。
基金事務部	<ol style="list-style-type: none"> 1.受益憑證之製作及發行。 2.基金受益人、受益憑證檔案維護及管理。 3.股務事務處理管理。
交易部	<ol style="list-style-type: none"> 1.風險控管。 2.投資交易執行及分配。 3.交易往來券商之評估。 4.資金調度作業。

部 門	部 門 職 掌
人力資源室	<ol style="list-style-type: none"> 1.人力及制度規劃。 2.人員招募、遴選、任用與調遷。 3.薪資與福利。 4.績效訂定與追蹤管理。 5.員工訓練與培育。 6.員工諮詢。
管理部	<ol style="list-style-type: none"> 1.庶務、事務工作之推行與運行。 2.辦公設備、用具、文具之採購及公司財產管理。 3.公文書收發及檔案管理。 4.公務車輛調度與管理。 5.協辦職工福利及文康活動事宜。
稽核室	<ol style="list-style-type: none"> 1.執行年度計畫例行性查核。 2.主管機關、政府基金、檢查單位之業務查核或專案查核。 3.前一年度內控制度自行檢查作業彙整。 4.協助各單位建置改善方案及杜絕機制。 5.同業違規處分案例研討提醒。 6.客戶糾紛或營業紛爭協辦及專案處理。 7.跨部門作業諮商。 8.公、私募基金申請案及新種業務申請送件審核。
洗錢防制室	<ol style="list-style-type: none"> 1.確認防制洗錢及打擊資恐相關法令之遵循。 2.督導與協調洗錢及資恐風險辨識、評估及監控作業之執行。 3.發展防制洗錢及打擊資恐計畫。 4.監控與洗錢及資恐有關之風險。 5.督導向法務部調查局進行疑似洗錢或資恐交易通報作業。
法令遵循室	<ol style="list-style-type: none"> 1.建立清楚適當之法令傳達、諮詢、協調與溝通系統。 2.確認各項作業及管理規章均配合相關法規適時更新，使各項營運活動符合法令規定。 3.訂定法令遵循之評估內容與程序，並督導各單位定期自行評估執行情形。 4.對各單位人員施以適當合宜之法規訓練。 5.內部控制制度編修。 6.公、私募基金申請案及新種業務申請送件與彙整。
風險管理室	<ol style="list-style-type: none"> 1.訂立投資作業之主要風險指標，並執行後續監控。 2.依據各投資商品屬性、法令限制與內控制度，設計風險管理資訊系統。 3.建構投資交易系統風險控管及停損、預警機制，建置有效防範措施。 4.投資作業之風險報告審核及彙總，定期向管理階層報告。

(三)經理公司之總經理、副總經理及各單位主管資料

日期：111年8月31日

職稱	姓名	就任日期	持有本公司比率		主要經(學)歷	目前兼任 其他公司 職務
			(股	數)		
總經理	陳明輝	105/08/11	0	0%	逢甲大學統計系學士 群益投信投資理財部資深副總經理	---
投資處/新金融商品部 資深副總經理	李宏正	106/04/05	0	0%	政治大學國際貿易所碩士 保德信投信投資管理部協理	---
資產管理部 專業副總	陳煌仁	110/04/01	0	0%	台灣大學化學工程所碩士 群益投信投研部基金經理	---
投研部 專業副總	陳沅易	111/07/11	0	0%	政治大學國際貿易所碩士 群益投信國際部基金經理	---
國際部 專業副總	洪玉婷	104/07/01	0	0%	台灣大學財務金融所碩士 群益投信國際部基金經理	---
固定收益部 專業副總	林宗慧	107/04/01	0	0%	東吳大學國際經營與貿易所碩士 群益投信固定收益部基金經理	---
ETF 及指數投資部 專業副總	張菁惠	106/03/20	0	0%	中山大學財務管理所碩士 群益投信 ETF 及指數投資部協理	---
業務處 資深執行副總經理	林慧玟	93/07/19	0	0%	台北大學國際財務金融所碩士 聯邦投信行銷企劃部協理	---
投資理財部 專業副總	林文彥	107/09/01	0	0%	中山大學 EMBA 碩士 日新通(股)公司總經理	---
行銷服務部 專業副總	李瑞軒	110/04/01	0	0%	彰化師範大學商業教育所碩士 國泰投顧投資理財部經理	---
企劃部 協理	劉佳妮	107/01/01	0	0%	政治大學日文系學士 安聯投信產品經理部助理副總裁	---
數位金融部 協理	高慶賢	110/04/01	0	0%	淡江大學會計系學士 群益投信數位金融部專業協理	---
行政管理處 副總經理	蘇瑩娟	95/03/15	0	0%	台北大學國際財務金融所碩士 群益投信財務會計部副總經理	---
交易部 協理	賴文哲	96/04/10	0	0%	淡江大學中國大陸所經貿組碩士 建華投信交易執行部副理	---
基金事務部 協理	楊筑穗	102/07/06	0	0%	台北商業技術學院商學所碩士 復華投信基金事務部經理	---
財務會計部 協理	李淑娟	108/01/01	0	0%	文化大學會計系學士 德銀遠東投信財務部經理	---
資訊部 協理	羅政偉	110/06/01	0	0%	淡江大學資訊管理系學士 群益投信資訊部專業協理	---

職稱	姓名	就任日期	持有本公司比率		主要經(學)歷	目前兼任其他公司職務
			(股數)			
管理部 經理	吳坤澤	111/04/01	0	0%	東吳大學企業管理所碩士 群益投信管理部專業經理	---
人力資源室 協理	張月如	110/06/01	0	0%	文化大學資訊管理系學士 群益投信人力資源室專業協理	---
風險管理室 副總經理	張士杰	102/07/02	0	0%	銘傳大學管理學院金融所碩士 群益投信稽核室稽核協理	---
法令遵循室/洗錢防制室 協理	王品姍	98/01/01	0	0%	台灣科技大學財務金融所碩士 玉山投信稽核處主管	---
稽核室 協理	詹秀梅	102/07/02	0	0%	淡江大學國際貿易系學士 華頓投信稽核室副理	---
台中分公司 經理人	張仙佩	106/12/08	53,997	0.03%	台灣科技大學 EMBA 碩士 群益投信投資理財部專業副總	---
高雄分公司 經理人	薛鴻彬	102/03/26	0	0%	高雄第一科技大學財務金融所碩士 群益投信行銷服務部業務經理	---

(四)本公司董事及監察人資料

日期：111年8月31日

職稱	姓名	選任日期	任期	持有本公司股份 持有股數仟股/ 持股比率		主要經(學)歷	備註
				選任時	現在		
董事長	賴政昇	111/06/09	3年	15,705 9.50%	15,705 9.50%	政治大學國際貿易所碩士 群益投信總經理	漢寶實業(股)公司之 法人股東代表
董事	陳明輝	111/06/09	3年	15,705 9.50%	15,705 9.50%	逢甲大學統計系學士 群益投信投資理財部資深副總經理	漢寶實業(股)公司之 法人股東代表
董事	張永旺	111/06/09	3年	15,705 9.50%	15,705 9.50%	台灣大學國際企業所碩士 富泰建設營運績效部經理	漢寶實業(股)公司之 法人股東代表
董事	陳冠至	111/06/09	3年	33,067 20.00%	33,067 20.00%	中央大學會計所碩士 群益金鼎證券企劃室專員	群益金鼎證券(股)公 司之法人股東代表
董事	郭婉如	111/06/09	3年	33,067 20.00%	33,067 20.00%	輔仁大學會計系學士 群益金鼎證券企劃室專員	群益金鼎證券(股)公 司之法人股東代表
董事	丁學文	111/07/26	2.9年	15,902 9.62%	15,902 9.62%	美國康乃爾大學財務金融系學士 金庫資本管理顧問(股)公司管理合夥人	光陽工業(股)公司之 法人股東代表
董事	吉順投資 (股)公司	111/06/09	3年	15,902 9.62%	15,902 9.62%	—	—
監察人	富泰建設 (股)公司	111/06/09	3年	10,453 6.32%	10,453 6.32%	—	—

三、利害關係公司揭露

係指與經理公司有列利害關係之公司：

- (一)與經理公司具有公司法第六章之一所定關係者；
- (二)經理公司之董事、監察人或綜合持股達百分之五以上之股東；所稱「綜合持股」，指事業對經理公司之持股加計事業之董事、監察人、經理人及事業直接或間接控制之事業對同一經理公司之持股總數。
- (三)上述(二)之人員或經理公司之經理人與該公司之董事、監察人、經理人或持有已發行股份百分之十以上股東為同一人或具有配偶關係者。
- (四)前開所指董事、監察人，包括法人董事、監察人及其指派行使職務之自然人代表。

群益證券投資信託股份有限公司與其關係人資料

日期：111年8月31日

公司名稱	關係說明
長興材料工業(股)公司	本公司法人董事擔任該公司法人董事
宏盛建設(股)公司	本公司持股 5%以上之股東擔任該公司法人董事
南山人壽保險(股)公司	本公司經理人之配偶擔任該公司之經理人
群益金鼎證券(股)公司	本公司 1.法人董事 2.持股 5%以上之股東
群益期貨(股)公司	本公司法人董事擔任該公司 1.法人董事 2.持股 10%以上之股東
元大證券投資信託(股)公司	本公司經理人之配偶擔任該公司之經理人
柏瑞證券投資信託(股)公司	本公司經理人之配偶擔任該公司之經理人
中國信託證券投資信託(股)公司	本公司經理人之配偶擔任該公司之經理人
光陽工業(股)公司	本公司 1.法人董事 2.持股 5%以上之股東
鴻隆實業(股)公司	本公司法人監察人及持股 5%以上股東擔任該公司持股 10%以上之股東
富泰建設(股)公司	本公司 1.法人監察人 2.持股 5%以上之股東
日立安斯泰莫台中(股)公司	本公司法人董事擔任該公司 1.法人董事 2.持股 10%以上之股東
東洋建蒼電機(股)公司	本公司法人董事擔任該公司 1.法人董事 2.持股 10%以上之股東
德業公寓大廈管理維護(股)公司	本公司法人監察人之代表人擔任該公司監察人
德業實業(股)公司	本公司法人監察人之代表人擔任該公司監察人
光星實業(股)公司	本公司法人董事擔任該公司 1.法人董事 2.持股 10%以上之股東
光達貿易(股)公司	本公司法人董事擔任該公司 1.法人董事 2.持股 10%以上之股東
台崎重車(股)公司	本公司法人董事擔任該公司 1.法人董事 2.持股 10%以上之股東
吉順投資(股)公司	本公司 1.法人董事 2.持股 5%以上之股東
開發工業(股)公司	本公司法人董事擔任該公司 1.法人董事 2.持股 10%以上之股東
華洋企業(股)公司	本公司法人董事擔任該公司 1.法人董事 2.持股 10%以上之股東
長陽開發科技(股)公司	本公司法人董事擔任該公司 1.法人董事 2.持股 10%以上之股東
光聯輕電(股)公司	本公司法人董事擔任該公司 1.法人董事及監察人 2.持股 10%以上之股東
光大聯合重車(股)公司	本公司法人董事擔任該公司 1.法人董事 2.持股 10%以上之股東
光澤科技(股)公司	本公司法人董事擔任該公司 1.法人董事 2.持股 10%以上之股東
光捷(股)公司	本公司法人董事擔任該公司 1.法人董事 2.持股 10%以上之股東
合陽車業(股)公司	本公司法人董事擔任該公司法人董事
祥正車業(股)公司	本公司法人董事擔任該公司 1.法人董事 2.持股 10%以上之股東

公司名稱	關係說明
鑫暘車業(股)公司	本公司法人董事擔任該公司法人董事
光群車業(股)公司	本公司法人董事擔任該公司 1.法人董事及監察人 2.持股 10%以上之股東
鉅展車業(股)公司	本公司法人董事擔任該公司 1.法人董事及監察人 2.持股 10%以上之股東
陞陽車業(股)公司	本公司法人董事擔任該公司 1.法人董事及監察人 2.持股 10%以上之股東
嘉進車業(股)公司	本公司法人董事擔任該公司 1.法人董事及監察人 2.持股 10%以上之股東
鈞慶車業(股)公司	本公司法人董事擔任該公司法人董事
高盛車業(股)公司	本公司法人董事擔任該公司法人董事
川陽車業(股)公司	本公司法人董事擔任該公司 1.法人董事 2.持股 10%以上之股東
漢寶實業(股)公司	本公司 1.法人董事 2.持股 5%以上之股東
埇寶實業(股)公司	本公司 1.持股 5%以上之股東 2.法人監察人之代表人擔任該公司董事
泰賀投資(股)公司	本公司法人監察人之代表人擔任該公司董事
財資企業(股)公司	本公司法人董事擔任該公司持股 10%以上之股東
銓峰車業(股)公司	本公司法人董事擔任該公司法人董事
金庫資本管理顧問(股)公司	本公司 1.法人董事擔任該公司法人董事及持股 10%以上之股東 2.法人董事之代表人擔任該公司董事及持股 10%以上之股東
金庫整合創業投資(股)公司	本公司 1.法人董事擔任該公司法人董事及持股 10%以上之股東 2.法人董事之代表人擔任該公司董事
雙勝車業(股)公司	本公司法人董事擔任該公司 1.法人董事及監察人 2.持股 10%以上之股東
群益國際控股有限公司	本公司法人董事擔任該公司 1.法人董事 2.持股 10%以上之股東
金鼎綜合證券(維京)股份有限公司	本公司法人董事擔任該公司 1.法人董事 2.持股 10%以上之股東
群益證券投資顧問(股)公司	本公司法人董事擔任該公司 1.法人董事及監察人 2.持股 10%以上之股東
群益保險經紀人(股)公司	本公司法人董事擔任該公司 1.法人董事及監察人 2.持股 10%以上之股東
群益保險代理人(股)公司	本公司法人董事擔任該公司 1.法人董事及監察人 2.持股 10%以上之股東
群益創業投資(股)公司	本公司法人董事擔任該公司 1.法人董事及監察人 2.持股 10%以上之股東
車能網(股)公司	本公司 1.法人董事擔任該公司法人董事及持股 10%以上之股東 2.法人董事之代表人擔任該公司法人董事之代表人
甲山岳建設(股)公司	本公司法人監察人及持股 5%以上股東擔任該公司持股 10%以上之股東
全順建設開發(股)公司	本公司法人監察人擔任該公司持股 10%以上之股東
鴻菴實業(股)公司	本公司法人監察人擔任該公司持股 10%以上之股東
甲千林建設(股)公司	本公司持股 5%以上之股東擔任該公司持股 10%以上之股東
群益資本管理顧問(股)公司	本公司法人董事擔任該公司 1.法人董事及監察人 2.持股 10%以上之股東
贏到足(股)公司	本公司經理人擔任該公司持股 10%以上之股東
瑞金實業(股)公司	本公司法人監察人之代表人擔任該公司董事
增懋投資(股)公司	本公司法人監察人之代表人擔任該公司董事
閱業投資(股)公司	本公司法人監察人之代表人擔任該公司董事
潤祥實業(股)公司	本公司法人監察人之代表人擔任該公司董事
璽兆投資(股)公司	本公司法人監察人之代表人擔任該公司董事
連茂投資(股)公司	本公司法人監察人之代表人擔任該公司董事
滙揚創業投資(股)公司	本公司法人監察人之代表人擔任該公司董事

公司名稱	關係說明
泓策創業投資(股)公司	本公司法人監察人之代表人擔任該公司法人董事之代表人
盈泰開發建設(股)公司	本公司法人監察人之代表人擔任該公司董事
民輝實業(股)公司	本公司法人監察人之代表人擔任該公司監察人
宏山林建設(股)公司	本公司法人監察人之代表人擔任該公司監察人
中華東南亞控股(股)公司	本公司法人董事之代表人擔任該公司法人監察人之代表人
全球商務科技(股)公司	本公司法人董事之代表人擔任該公司法人董事之代表人

四、營運概況

群益證券投資信託公司經理的其他基金現況

民國111年8月31日

基金名稱	成立日	受益權單位數 (千個)	幣別	淨資產金額 (千元)	每單位淨資產價值 (元)
中小型股基金	1996/02/12	38,815	TWD	3,075,740	79.2400
安穩貨幣市場基金	1996/05/18	3,497,236	TWD	57,136,714	16.3377
馬拉松基金	1996/08/20	58,416	TWD	8,412,487	144.0100
馬拉松基金N-新臺幣	2021/10/19	190	TWD	27,312	144.0000
店頭市場基金	1997/02/13	30,250	TWD	4,250,284	140.5100
店頭市場基金N類型	2022/02/21		TWD	9	140.5300
長安基金	1998/02/19	31,068	TWD	1,533,391	49.3600
創新科技基金	1999/06/05	85,542	TWD	4,687,083	54.7900
創新科技基金N類型	2021/12/01	266	TWD	14,570	54.7900
真善美基金	1999/11/19	41,896	TWD	868,993	20.7417
平衡王基金	2000/10/16	31,021	TWD	847,054	27.3055
安家基金	2004/11/19	13,743	TWD	471,404	34.3023
多重資產組合基金	2005/07/11	71,814	TWD	1,245,284	17.3400
奧斯卡基金	2005/10/25	24,672	TWD	1,149,123	46.5800
多重收益組合基金	2006/03/15	19,389	TWD	243,374	12.5500
葛萊美基金	2006/05/25	41,410	TWD	1,629,778	39.3600
亞太新趨勢平衡基金	2006/09/01	33,664	TWD	577,808	17.1600
新興金鑽基金-新臺幣	2007/02/12	79,632	TWD	703,645	8.8400
新興金鑽基金-美元	2016/12/09	1	USD	17	11.7254
東方盛世基金	2009/07/29	41,982	TWD	385,384	9.1800
華夏盛世基金-新臺幣	2009/12/22	208,710	TWD	4,060,056	19.4500
華夏盛世基金-美元	2015/06/01	2,326	USD	27,811	11.9579
華夏盛世基金-人民幣	2015/06/01	14,241	CNY	183,351	12.8752
華夏盛世基金N-人民幣	2018/01/04	1,919	CNY	22,694	11.8231
華夏盛世基金N-新臺幣	2018/02/05	20,197	TWD	225,039	11.1400
華夏盛世基金N-美元	2018/03/14	459	USD	4,982	10.8456
印巴雙星基金	2010/04/20	62,578	TWD	744,680	11.9000
印巴雙星基金N	2020/06/01	66	TWD	701	10.6900
多利策略組合基金	2010/11/16	16,811	TWD	168,894	10.0500
東協成長基金-新臺幣	2011/03/22	136,952	TWD	1,519,536	11.1000
東協成長基金-人民幣	2016/01/19	548	CNY	7,128	12.9973
東協成長基金-美元	2016/03/14	75	USD	851	11.3717
印度中小基金-新臺幣	2011/06/08	94,500	TWD	1,928,003	20.4000
印度中小基金-美元	2015/11/18	359	USD	6,413	17.8811
印度中小基金-人民幣	2016/03/23	935	CNY	18,912	20.2295
印度中小基金N-新臺幣	2018/01/23	1,411	TWD	16,470	11.6700
印度中小基金N-美元	2018/03/02	76	USD	950	12.5048

群益證券投資信託公司經理的其他基金現況

民國111年8月31日

基金名稱	成立日	受益權單位數 (千個)	幣別	淨資產金額 (千元)	每單位淨資產價值 (元)
印度中小基金N-人民幣	2018/10/17	153	CNY	2,288	14.9428
大中華雙力優勢基金-新臺幣	2011/12/14	21,162	TWD	276,981	13.0900
大中華雙力優勢基金-美元	2015/11/06	17	USD	214	12.8161
大中華雙力優勢基金-人民幣	2016/01/18	225	CNY	3,876	17.2045
全球新興收益債券基金-A(累積型-新臺幣)	2012/09/11	17,875	TWD	147,187	8.2341
全球新興收益債券基金-B(月配型-新臺幣)	2012/09/11	14,767	TWD	71,657	4.8526
全球新興收益債券基金-NA(累積型-新臺幣)	2020/08/05	60	TWD	441	7.3716
全球新興收益債券基金-A(累積型-美元)	2022/03/28	82	USD	739	9.0620
全球新興收益債券基金-A(累積型-人民幣)	2022/03/28	83	CNY	817	9.7907
全球新興收益債券基金-B(月配型-美元)	2022/08/23		USD		10.0310
全球關鍵生技基金-美元	2013/12/25	128	USD	2,295	17.9846
全球關鍵生技基金-新臺幣	2013/12/25	43,556	TWD	762,373	17.5000
全球關鍵生技基金N-新臺幣	2018/04/27	687	TWD	8,679	12.6200
全球關鍵生技基金N-美元	2018/09/14	23	USD	240	10.2305
美國新創亮點基金-新臺幣	2013/12/25	24,024	TWD	424,546	17.6700
美國新創亮點基金-美元	2013/12/25	177	USD	3,290	18.5527
美國新創亮點基金N-美元	2018/08/06	87	USD	1,016	11.6197
美國新創亮點基金N-新臺幣	2020/08/13	2,831	TWD	28,900	10.2100
中國新機會基金-新臺幣	2014/03/26	422,660	TWD	4,397,614	10.4000
中國新機會基金-美元	2014/03/26	3,257	USD	36,003	11.0524
中國新機會基金-人民幣	2015/11/02	10,747	CNY	107,657	10.0177
中國新機會基金N-美元	2018/01/16	559	USD	5,777	10.3393
中國新機會基金N-新臺幣	2018/02/06	15,772	TWD	171,793	10.8900
中國新機會基金N-人民幣	2018/03/22	1,558	CNY	17,596	11.2958
工業國入息基金A(累積型-新臺幣)	2014/06/25	14,803	TWD	180,110	12.1700
工業國入息基金B(月配型-新臺幣)	2014/06/25	2,076	TWD	18,205	8.7700
工業國入息基金A(累積型-美元)	2014/06/25	27	USD	351	13.1297
工業國入息基金B(月配型-美元)	2014/06/25	11	USD	107	9.4385
工業國入息基金B(月配型-人民幣)	2015/01/27	141	CNY	1,520	10.7646
工業國入息基金A(累積型-人民幣)	2015/01/29	470	CNY	6,414	13.6605
工業國入息基金NA(累積型-美元)	2018/02/02	10	USD	101	9.6534
工業國入息基金NB(月配型-美元)	2018/02/05	4	USD	35	8.1798
工業國入息基金NB(月配型-人民幣)	2018/02/05	177	CNY	1,592	8.9872
工業國入息基金NA(累積型-人民幣)	2018/03/21	17	CNY	166	9.8800
人民幣貨幣市場基金-新臺幣	2014/10/30	30,798	TWD	324,902	10.5494
人民幣貨幣市場基金-人民幣	2014/10/30	902	CNY	10,964	12.1569

群益證券投資信託公司經理的其他基金現況

民國111年8月31日

基金名稱	成立日	受益權單位數 (千個)	幣別	淨資產金額 (千元)	每單位淨資產價值 (元)
環球金綻雙喜A(累積型-新台幣)	2015/01/21	108,899	TWD	1,255,559	11.5300
環球金綻雙喜B(月配型-新台幣)	2015/01/21	37,383	TWD	273,706	7.3200
環球金綻雙喜A(累積型-南非幣)	2015/01/21	1,250	ZAR	20,218	16.1791
環球金綻雙喜B(月配型-南非幣)	2015/01/21	1,152	ZAR	9,478	8.2245
環球金綻雙喜A(累積型-美元)	2015/01/21	307	USD	3,984	12.9726
環球金綻雙喜B(月配型-美元)	2015/01/21	268	USD	2,204	8.2336
環球金綻雙喜A(累積型-澳幣)	2015/01/21	37	AUD	462	12.3445
環球金綻雙喜B(月配型-澳幣)	2015/01/21	162	AUD	1,166	7.1951
環球金綻雙喜NA(累積型-美元)	2018/07/06	237	USD	2,189	9.2430
環球金綻雙喜NB(月配型-美元)	2018/09/21	417	USD	3,802	9.1126
環球金綻雙喜NB(月配型-新台幣)	2020/08/13	6,852	TWD	57,327	8.3700
環球金綻雙喜NA(累積型-新台幣)	2020/12/10	1,353	TWD	12,038	8.9000
環球金綻雙喜NA(累積型-澳幣)	2021/03/10	51	AUD	426	8.2786
環球金綻雙喜NB(月配型-澳幣)	2021/03/16	155	AUD	1,131	7.3140
環球金綻雙喜NA(累積型-南非幣)	2021/03/19	1,427	ZAR	12,541	8.7889
環球金綻雙喜NB(月配型-南非幣)	2021/04/01	939	ZAR	7,334	7.8071
環球金綻雙喜NA(累積型-人民幣)	2021/06/10	49	CNY	415	8.4215
環球金綻雙喜A(累積型-人民幣)	2021/06/23	7	CNY	56	8.3897
中國金采平衡基金A(累積型-新台幣)	2015/06/02	12,962	TWD	127,469	9.8342
中國金采平衡基金B(月配型-新台幣)	2015/06/02	9,802	TWD	72,333	7.3797
中國金采平衡基金A(累積型-美元)	2015/06/02	18	USD	190	10.6253
中國金采平衡基金B(月配型-美元)	2015/06/02	40	USD	316	7.9731
中國金采平衡基金A(累積型-人民幣)	2015/06/02	382	CNY	4,391	11.4827
中國金采平衡基金B(月配型-人民幣)	2015/06/02	126	CNY	1,087	8.6166
群益深証中小100基金	2015/11/12	76,700	TWD	1,234,835	16.1000
大印度基金-新臺幣	2016/03/22	23,406	TWD	352,749	15.0700
大印度基金-美元	2016/03/22	38	USD	606	16.1102
大印度基金-人民幣	2016/03/22	434	CNY	7,465	17.1894
大印度基金N-新臺幣	2019/03/15	1,027	TWD	13,065	12.7300
大印度基金N-美元	2020/05/27	5	USD	84	16.1165
大印度基金N-人民幣	2020/06/29	31	CNY	288	9.2129
全球地產入息基金A(累積型-新台幣)	2016/05/31	25,757	TWD	231,962	9.0100
全球地產入息基金B(月配型-新台幣)	2016/05/31	17,320	TWD	114,456	6.6100
全球地產入息基金A(累積型-美元)	2016/05/31	27	USD	259	9.6263
全球地產入息基金B(月配型-美元)	2016/05/31	75	USD	532	7.0651
全球地產入息基金A(累積型-人民幣)	2016/05/31	120	CNY	1,213	10.1207
全球地產入息基金B(月配型-人民幣)	2016/05/31	366	CNY	2,717	7.4271

群益證券投資信託公司經理的其他基金現況

民國111年8月31日

基金名稱	成立日	受益權單位數 (千個)	幣別	淨資產金額 (千元)	每單位淨資產價值 (元)
全球地產入息基金NA(累積型-人民幣)	2019/08/02	233	CNY	2,270	9.7490
全球地產入息基金NA(累積型-新台幣)	2020/08/12	1,011	TWD	9,685	9.5700
全球地產入息基金NB(月配型-新台幣)	2020/08/31	449	TWD	4,121	9.1700
全球地產入息基金NB(月配型-美元)	2020/10/29	8	USD	73	9.0133
全球地產入息基金NA(累積型-美元)	2020/11/05	2	USD	15	9.4257
全球地產入息基金NB(月配型-人民幣)	2021/04/22	203	CNY	1,691	8.3330
金選報酬平衡基金A(累積型-新台幣)	2016/09/12	7,004	TWD	70,218	10.0257
金選報酬平衡基金B(月配型-新台幣)	2016/09/12	16,095	TWD	106,688	6.6287
金選報酬平衡基金A(累積型-美元)	2016/09/12	12	USD	130	10.8640
金選報酬平衡基金B(月配型-美元)	2016/09/12	82	USD	590	7.1850
金選報酬平衡基金A(累積型-人民幣)	2016/09/12	134	CNY	1,638	12.1858
金選報酬平衡基金B(月配型-人民幣)	2016/09/12	207	CNY	1,670	8.0560
金選報酬平衡基金NB(月配型-美元)	2018/02/26	7	USD	48	7.3127
金選報酬平衡基金NB(月配型-新台幣)	2018/03/08	404	TWD	2,990	7.4053
金選報酬平衡基金NB(月配型-人民幣)	2018/03/12	129	CNY	1,015	7.8838
金選報酬平衡基金NA(累積型-新台幣)	2018/12/14	7	TWD	74	10.3668
那斯達克生技基金	2017/01/09	10,948	TWD	261,549	23.8900
臺灣加權正2基金	2017/03/23	3,139	TWD	116,767	37.2000
臺灣加權反1基金	2017/03/23	38,776	TWD	149,063	3.8400
全球特別股收益基金A(累積型-新台幣)	2017/06/21	23,150	TWD	198,388	8.5700
全球特別股收益基金B(月配型-新台幣)	2017/06/21	23,242	TWD	154,195	6.6300
全球特別股收益基金A(累積型-人民幣)	2017/06/21	499	CNY	4,851	9.7163
全球特別股收益基金B(月配型-人民幣)	2017/06/21	1,181	CNY	8,439	7.1438
全球特別股收益基金A(累積型-美元)	2017/06/21	308	USD	2,797	9.0878
全球特別股收益基金B(月配型-美元)	2017/06/21	292	USD	2,052	7.0341
全球特別股收益基金NB(月配型-人民幣)	2017/12/20	2,042	CNY	14,844	7.2703
全球特別股收益基金NB(月配型-新台幣)	2018/01/31	8,303	TWD	60,420	7.2800
全球特別股收益基金NA(累積型-美元)	2018/02/12	20	USD	189	9.3731
全球特別股收益基金NA(累積型-人民幣)	2018/02/26	270	CNY	2,634	9.7730
全球特別股收益基金NB(月配型-美元)	2018/05/14	135	USD	1,020	7.5261
全球特別股收益基金NA(累積型-新台幣)	2018/05/15	649	TWD	5,824	8.9700
道瓊美國地產ETF基金	2017/10/20	41,567	TWD	852,046	20.5000
15年期以上電信公司債ETF基金	2017/12/08	992,739	TWD	38,206,883	38.4863
15年期以上科技公司債ETF基金	2017/12/08	1,135,583	TWD	38,776,432	34.1467
10年期以上金融債ETF基金	2017/12/08	2,463,275	TWD	83,806,546	34.0224
全球優先順位非投資等級債券基金A(累積型-新台幣)	2018/04/30	70,642	TWD	685,911	9.7097
全球優先順位非投資等級債券基金B(月配型-新台幣)	2018/04/30	21,386	TWD	161,638	7.5581

群益證券投資信託公司經理的其他基金現況

民國111年8月31日

基金名稱	成立日	受益權單位數 (千個)	幣別	淨資產金額 (千元)	每單位淨資產價值 (元)
全球優先順位非投資等級債券基金NA(累積型-新台幣)	2018/04/30	41,551	TWD	403,439	9.7095
全球優先順位非投資等級債券基金NB(月配型-新台幣)	2018/04/30	39,086	TWD	295,417	7.5581
全球優先順位非投資等級債券基金A(累積型-美元)	2018/04/30	91	USD	924	10.1084
全球優先順位非投資等級債券基金B(月配型-美元)	2018/04/30	362	USD	2,848	7.8679
全球優先順位非投資等級債券基金NA(累積型-美元)	2018/04/30	432	USD	4,365	10.1084
全球優先順位非投資等級債券基金NB(月配型-美元)	2018/04/30	2,572	USD	20,234	7.8679
全球優先順位非投資等級債券基金A(累積型-人民幣)	2018/04/30	198	CNY	2,125	10.7097
全球優先順位非投資等級債券基金B(月配型-人民幣)	2018/04/30	925	CNY	7,399	7.9952
全球優先順位非投資等級債券基金NA(累積型-人民幣)	2018/04/30	1,616	CNY	17,305	10.7105
全球優先順位非投資等級債券基金NB(月配型-人民幣)	2018/04/30	7,801	CNY	62,375	7.9954
全球優先順位非投資等級債券基金-I(累積型-新台幣)	2020/10/16	12,052	TWD	117,057	9.7125
15年期以上高評等公司債ETF基金	2018/10/15	268,900	TWD	10,284,890	38.2480
15年期以上公用事業公司債ETF基金	2018/10/15	124,730	TWD	4,463,589	35.7860
15年期以上新興市場主權債ETF基金	2018/10/15	1,054,800	TWD	34,924,940	33.1105
2028 REVERSO美元保本基金	2018/11/16	586	USD	6,633	11.3088
25年期以上美國政府債券ETF基金	2018/12/05	703,000	TWD	25,403,306	36.1356
10年期以下中國政策性金融債券ETF基金	2018/12/05	3,000	TWD	121,821	40.6071
潛力收益多重資產基金A(累積型-新台幣)	2018/12/05	63,051	TWD	683,789	10.8450
潛力收益多重資產基金B(月配型-新台幣)	2018/12/05	55,499	TWD	470,674	8.4808
潛力收益多重資產基金A(累積型-美元)	2018/12/05	397	USD	4,364	10.9955
潛力收益多重資產基金B(月配型-美元)	2018/12/05	1,133	USD	9,742	8.5992
潛力收益多重資產基金NA(累積型-美元)	2018/12/05	1,383	USD	15,204	10.9955
潛力收益多重資產基金NB(月配型-美元)	2018/12/05	8,959	USD	77,033	8.5986
潛力收益多重資產基金A(累積型-人民幣)	2018/12/05	966	CNY	10,810	11.1899
潛力收益多重資產基金B(月配型-人民幣)	2018/12/05	1,970	CNY	17,238	8.7501
潛力收益多重資產基金NA(累積型-人民幣)	2018/12/05	2,987	CNY	33,423	11.1898
潛力收益多重資產基金NB(月配型-人民幣)	2018/12/05	14,948	CNY	130,794	8.7501
潛力收益多重資產基金NB(月配型-新台幣)	2019/07/23	174,264	TWD	1,370,701	7.8657
潛力收益多重資產基金NA(累積型-新台幣)	2019/09/06	18,868	TWD	180,654	9.5747
15年期以上A級美元公司債ETF基金	2019/03/27	989,115	TWD	34,477,650	34.8571
15年期以上AAA-A醫療保健業ETF	2019/03/27	3,026	TWD	104,830	34.6432

群益證券投資信託公司經理的其他基金現況

民國111年8月31日

基金名稱	成立日	受益權單位數 (千個)	幣別	淨資產金額 (千元)	每單位淨資產價值 (元)
7年期以上中國政策性金融債ETF基金	2019/03/27	32,687	TWD	1,331,483	40.7343
全民成長樂退組合A(累積型-新台幣)	2019/07/23	90,336	TWD	976,911	10.8142
全民成長樂退組合B(月配型-新台幣)	2019/07/23	107,720	TWD	974,401	9.0457
全民成長樂退組合NB(月配型-新台幣)	2019/07/23	181,574	TWD	1,642,485	9.0458
全民成長樂退組合A(累積型-美元)	2019/07/23	528	USD	5,835	11.0493
全民成長樂退組合B(月配型-美元)	2019/07/23	747	USD	6,906	9.2429
全民成長樂退組合NB(月配型-美元)	2019/07/23	3,104	USD	28,687	9.2425
全民成長樂退組合P(累積型-新台幣)	2019/08/05	272,979	TWD	3,040,155	11.1370
全民優質樂退組合A(累積型-新台幣)	2019/07/23	92,704	TWD	971,261	10.4770
全民優質樂退組合B(月配型-新台幣)	2019/07/23	32,476	TWD	302,083	9.3018
全民優質樂退組合NB(月配型-新台幣)	2019/07/23	54,479	TWD	506,770	9.3021
全民優質樂退組合A(累積型-美元)	2019/07/23	196	USD	2,098	10.7036
全民優質樂退組合B(月配型-美元)	2019/07/23	158	USD	1,504	9.5034
全民優質樂退組合NB(月配型-美元)	2019/07/23	386	USD	3,670	9.5040
全民優質樂退組合P(累積型-新台幣)	2019/08/05	139,813	TWD	1,498,989	10.7214
全民安穩樂退組合A(累積型-新台幣)	2019/07/23	28,573	TWD	266,540	9.3285
全民安穩樂退組合B(月配型-新台幣)	2019/07/23	4,086	TWD	35,917	8.7899
全民安穩樂退組合NB(月配型-新台幣)	2019/07/23	6,829	TWD	60,023	8.7898
全民安穩樂退組合A(累積型-美元)	2019/07/23	54	USD	519	9.5305
全民安穩樂退組合B(月配型-美元)	2019/07/23	47	USD	423	8.9800
全民安穩樂退組合NB(月配型-美元)	2019/07/23	27	USD	246	8.9802
全民安穩樂退組合P(累積型-新台幣)	2019/08/05	18,623	TWD	177,073	9.5085
0-1年期美國政府債券ETF基金	2019/10/08	9,011	TWD	348,627	38.6890
1-5年期投資等級公司債ETF基金	2019/10/08	3,171	TWD	117,759	37.1364
全球策略收益金融債券基金A(累積型-新台幣)	2019/10/08	98,742	TWD	928,184	9.4001
全球策略收益金融債券基金B(月配型-新台幣)	2019/10/08	110,811	TWD	920,359	8.3057
全球策略收益金融債券基金NA(累積型-新台幣)	2019/10/08	25,992	TWD	244,332	9.4001
全球策略收益金融債券基金NB(月配型-新台幣)	2019/10/08	54,376	TWD	451,634	8.3058
全球策略收益金融債券基金A(累積型-美元)	2019/10/08	998	USD	9,675	9.6913
全球策略收益金融債券基金B(月配型-美元)	2019/10/08	621	USD	5,315	8.5630
全球策略收益金融債券基金NA(累積型-美元)	2019/10/08	2,210	USD	21,422	9.6913
全球策略收益金融債券基金NB(月配型-美元)	2019/10/08	2,302	USD	19,714	8.5632
全球策略收益金融債券基金A(累積型-人民幣)	2019/10/08	1,095	CNY	11,038	10.0798

群益證券投資信託公司經理的其他基金現況

民國111年8月31日

基金名稱	成立日	受益權單位數 (千個)	幣別	淨資產金額 (千元)	每單位淨資產價值 (元)
全球策略收益金融債券基金B(月配型-人民幣)	2019/10/08	1,441	CNY	12,834	8.9062
全球策略收益金融債券基金NA(累積型-人民幣)	2019/10/08	2,022	CNY	20,380	10.0800
全球策略收益金融債券基金NB(月配型-人民幣)	2019/10/08	4,928	CNY	43,887	8.9064
全球策略收益金融債券基金I(累積型-新台幣)	2020/10/30	38,649	TWD	366,149	9.4738

會計師查核報告

群益證券投資信託股份有限公司 公鑒：

查核意見

群益證券投資信託股份有限公司民國 110 年及 109 年 12 月 31 日之資產負債表，暨民國 110 年及 109 年 1 月 1 日至 12 月 31 日之綜合損益表、權益變動表、現金流量表，以及財務報表附註（包括重大會計政策彙總），業經本會計師查核竣事。

依本會計師之意見，上開財務報表在所有重大方面係依照證券投資信託事業之有關法令及經金融監督管理委員會認可並發布生效之國際財務報導準則、國際會計準則、解釋及解釋公告編製，足以允當表達群益證券投資信託股份有限公司民國 110 年及 109 年 12 月 31 日之財務狀況，暨民國 110 年及 109 年 1 月 1 日至 12 月 31 日之財務績效及現金流量。

查核意見之基礎

本會計師係依照會計師查核簽證財務報表規則及一般公認審計準則執行查核工作。本會計師於該等準則下之責任將於會計師查核財務報表之責任段進一步說明。本會計師所隸屬事務所受獨立性規範之人員已依會計師職業道德規範，與群益證券投資信託股份有限公司保持超然獨立，並履行該規範之其他責任。本會計師相信已取得足夠及適切之查核證據，以作為表示查核意見之基礎。

關鍵查核事項

關鍵查核事項係指依本會計師之專業判斷，對群益證券投資信託股份有限公司民國 110 年度財務報表之查核最為重要之事項。該等事項已於查核財務報表整體及形成查核意見之過程中予以因應，本會計師並不對該等事項單獨表示意見。

茲對群益證券投資信託股份有限公司民國 110 年度財務報表之關鍵查核事項敘明如下：

經理費收入之認列

群益證券投資信託股份有限公司最主要之收入來源為經理費收入，民國 110 年度之經理費收入為 2,051,045 仟元。經理費收入係依公司經理之基金及全權委託投資帳戶之淨資產價值，依信託契約訂定之比率，以逐日計算方式，每月收取經理費收入。因各檔基金及全權委託投資帳戶之經理費計費標準並不一致且具複雜性，如計算錯誤將影響經理費收入之正確性。因是，將經理費收入計算之正確性考量為民國 110 年度之關鍵查核事項。

與經理費收入認列相關之會計政策，請參閱財務報表附註四(十二)。

本會計師藉由執行控制測試以了解群益證券投資信託股份有限公司經理費收入認列流程及相關控制制度之設計與執行之有效性。

此外，本會計師亦執行下列主要查核程序：

1. 抽核檢視信託契約，以確認經理費收入是否依約定之費率計算。
2. 選樣執行經理費收入之計算，以驗證帳載經理費收入認列是否正確。
3. 抽查核對存摺或對帳單中經理費收款金額是否與帳載經理費收入認列金額相符。

管理階層與治理單位對財務報表之責任

管理階層之責任係依照證券投資信託事業之有關法令及經金融監督管理委員會認可並發布生效之國際財務報導準則、國際會計準則、解釋及解釋公告編製允當表達之財務報表，且維持與財務報表編製有關之必要內部控制，以確保財務報表未存有導因於舞弊或錯誤之重大不實表達。

於編製財務報表時，管理階層之責任亦包括評估群益證券投資信託股份有限公司繼續經營之能力、相關事項之揭露，以及繼續經營會計基礎之採用，除非管理階層意圖清算群益證券投資信託股份有限公司或停止營業，或除清算或停業外別無實際可行之其他方案。

群益證券投資信託股份有限公司之治理單位（含監察人）負有監督財務報導流程之責任。

會計師查核財務報表之責任

本會計師查核財務報表之目的，係對財務報表整體是否存有導因於舞弊或錯誤之重大不實表達取得合理確信，並出具查核報告。合理確信係高度確信，惟依照一般公認審計準則執行之查核工作無法保證必能偵出財務報表存有之重大不實表達。不實表達可能導因於舞弊或錯誤。如不實表達之個別金額或彙總數可合理預期將影響財務報表使用者所作之經濟決策，則被認為具有重大性。

本會計師依照一般公認審計準則查核時，運用專業判斷並保持專業上之懷疑。本會計師亦執行下列工作：

1. 辨認並評估財務報表導因於舞弊或錯誤之重大不實表達風險；對所評估之風險設計及執行適當之因應對策；並取得足夠及適切之查核證據以作為查核意見之基礎。因舞弊可能涉及共謀、偽造、故意遺漏、不實聲明或踰越內部控制，故未偵出導因於舞弊之重大不實表達之風險高於導因於錯誤者。
2. 對與查核攸關之內部控制取得必要之瞭解，以設計當時情況下適當之查核程序，惟其目的非對群益證券投資信託股份有限公司內部控制之有效性表示意見。
3. 評估管理階層所採用會計政策之適當性，及其所作會計估計與相關揭露之合理性。
4. 依據所取得之查核證據，對管理階層採用繼續經營會計基礎之適當性，以及使群益證券投資信託股份有限公司繼續經營之能力可能產生重大疑慮之事件或情況是否存在重大不確定性，作出結論。本會計師若認為該等事件或情況存在重大不確定性，則須於查核報告中提醒財務報表使用者注意財務報表之相關揭露，或於該等揭露係屬不適當時修正查核意見。本會計師之結論係以截至查核報告日所取得之查核證據為基礎。惟未來事件或情況可能導致群益證券投資信託股份有限公司不再具有繼續經營之能力。
5. 評估財務報表（包括相關附註）之整體表達、結構及內容，以及財務報表是否允當表達相關交易及事件。

本會計師與治理單位溝通之事項，包括所規劃之查核範圍及時間，以及重大查核發現（包括於查核過程中所辨認之內部控制顯著缺失）。

本會計師從與治理單位溝通之事項中，決定對群益證券投資信託股份有限公司民國 110 年度財務報表查核之關鍵查核事項。本會計師於查核報告中敘明該等事項，除非法令不允許公開揭露特定事項，或在極罕見情況下，本會計師決定不於查核報告中溝通特定事項，因可合理預期此溝通所產生之負面影響大於所增進之公眾利益。

勤業眾信聯合會計師事務所

會計師 郭 慈 容

郭 慈 容



中 華 民 國 1 1 1 年 3 月 1 0 日

單位：新台幣仟元

資 產	110年12月31日			109年12月31日		
	金	額	%	金	額	%
流動資產						
現金及約當現金 (附註四及六)	\$ 1,135,222		23	\$ 1,101,497		23
透過損益按公允價值衡量之金融資產—流動 (附註四、七、二二及二三)	620,223		12	699,604		15
按攤銷後成本衡量之金融資產—流動 (附註四及八)	2,429,680		48	2,209,680		46
應收帳款 (附註四、九及二三)	195,421		4	185,072		4
其他應收款 (附註四及九)	4,792		-	8,527		-
其他流動資產	14,492		-	7,185		-
流動資產合計	<u>4,399,830</u>		<u>87</u>	<u>4,211,565</u>		<u>88</u>
非流動資產						
透過其他綜合損益按公允價值衡量之金融資產—非流動 (附註四、五、十及二二)	138,699		3	143,580		3
不動產、廠房及設備 (附註四及十一)	9,236		-	8,449		-
使用權資產 (附註四及十二)	36,869		1	5,898		-
無形資產 (附註四、十三及二三)	263,600		5	180,676		4
遞延所得稅資產 (附註四及十九)	20		-	1,603		-
淨確定福利資產 (附註四及十六)	38,420		1	37,514		1
存出保證金 (附註四、十二、十四及二三)	164,519		3	183,641		4
非流動資產合計	<u>651,363</u>		<u>13</u>	<u>561,361</u>		<u>12</u>
資 產 總 計	<u>\$ 5,051,193</u>		<u>100</u>	<u>\$ 4,772,926</u>		<u>100</u>
負 債 及 權 益						
流動負債						
其他應付款 (附註四及二三)	\$ 566,621		11	\$ 523,268		11
當期所得稅負債 (附註四及十九)	122,629		3	106,358		3
負債準備—流動 (附註四、十二及十五)	320		-	7,500		-
租賃負債—流動 (附註四、十二及二三)	16,616		-	5,290		-
其他流動負債	10,438		-	9,793		-
流動負債合計	<u>716,624</u>		<u>14</u>	<u>652,209</u>		<u>14</u>
非流動負債						
負債準備—非流動 (附註四、十二及十五)	-		-	316		-
租賃負債—非流動 (附註四、十二及二三)	20,350		1	516		-
遞延所得稅負債 (附註四及十九)	2,186		-	2,005		-
非流動負債總計	<u>22,536</u>		<u>1</u>	<u>2,837</u>		<u>-</u>
負債合計	<u>739,160</u>		<u>15</u>	<u>655,046</u>		<u>14</u>
權益 (附註四、十七及十九)						
普通股股本	1,653,375		33	1,653,375		35
資本公積—處分資產增益	24		-	24		-
保留盈餘						
法定盈餘公積	1,057,369		21	980,992		20
特別盈餘公積	79,616		1	79,639		2
未分配盈餘	1,409,815		28	1,287,135		27
保留盈餘合計	<u>2,546,800</u>		<u>50</u>	<u>2,347,766</u>		<u>49</u>
其他權益	111,834		2	116,715		2
權益合計	<u>4,312,033</u>		<u>85</u>	<u>4,117,880</u>		<u>86</u>
負債及權益總計	<u>\$ 5,051,193</u>		<u>100</u>	<u>\$ 4,772,926</u>		<u>100</u>

後附之附註係本財務報表之一部分。

董事長：賴政昇



經理人：陳明輝



主辦會計：蘇瑩娟



群益證券投資信託股份有限公司

綜合損益表

民國 110 年及 109 年 1 月 1 日至 12 月 31 日

單位：新台幣仟元，惟
每股盈餘為元

	110年度		109年度	
	金	%	金	%
營業收入（附註一、四及二三）				
經理費收入	\$ 2,051,045	91	\$ 1,819,748	95
銷售費收入	119,952	6	95,985	5
績效費收入	73,737	3	403	-
顧問費收入	4,641	-	2,697	-
營業收入合計	<u>2,249,375</u>	<u>100</u>	<u>1,918,833</u>	<u>100</u>
營業費用（附註四、十一、十二、十三、十六、十八及二三）	<u>1,203,119</u>	<u>53</u>	<u>1,005,315</u>	<u>52</u>
營業淨利	<u>1,046,256</u>	<u>47</u>	<u>913,518</u>	<u>48</u>
營業外收入及支出				
利息收入（附註十八）	11,934	-	19,735	1
其他收入（附註四、十六及十八）	26,530	1	4,246	-
其他利益及損失（附註四及十八）	(5,793)	-	12,427	1
財務成本（附註四、十八及二三）	(347)	-	(208)	-
營業外收入及支出合計	<u>32,324</u>	<u>1</u>	<u>36,200</u>	<u>2</u>
稅前淨利	1,078,580	48	949,718	50
所得稅費用（附註四及十九）	<u>218,804</u>	<u>10</u>	<u>186,159</u>	<u>10</u>
本年度淨利	<u>859,776</u>	<u>38</u>	<u>763,559</u>	<u>40</u>

（接次頁）

(承前頁)

	110年度		109年度	
	金	%	金	%
其他綜合損益				
不重分類至損益之項目				
透過其他綜合損益按公允價值衡量之權益工具投資未實現評價利益(附註四、十七及二二)	(\$ 4,881)	-	\$ 12,254	-
確定福利計畫之再衡量數(附註四及十六)	760	-	269	-
與不重分類之項目相關之所得稅(附註四及十九)	(152)	-	(54)	-
本年度其他綜合損益(稅後淨額)	(4,273)	-	12,469	-
本年度綜合損益總額	\$ 855,503	38	\$ 776,028	40
每股盈餘(附註二十)				
基 本	\$ 5.20		\$ 4.62	
稀 釋	\$ 5.18		\$ 4.61	

後附之附註係本財務報表之一部分。

董事長：賴政昇



經理人：陳明輝



主辦會計：蘇瑩娟



 群益證券有限公司
 民國 110 年 12 月 31 日

單位：新台幣千元

	額定(附註十七)股 300,000	附註十七)股 \$ 3,000,000	發行(附註十七)股 165,338	附註十七)股 \$ 1,653,375	資本公積(附註十七)本 \$ 24	法定公積(附註十七)法 \$ 914,387	特別公積(附註十七)特 \$ 79,666	未分配盈餘(附註十七)餘 \$ 1,168,620	未實現評價利益(附註十七)益 \$ 104,461	其他權益(附註十七)益 透過其他綜合損益按公允價值衡量之金融資產 \$ 3,920,533	權益總額
108 年度盈餘分配	-	-	-	-	-	66,605	-	(66,605)	-	-	-
法定盈餘公積	-	-	-	-	-	-	(27)	27	-	-	-
特別盈餘公積	-	-	-	-	-	-	-	(578,681)	-	(578,681)	-
股東現金股利	-	-	-	-	-	-	-	-	-	-	-
109 年度淨利	-	-	-	-	-	-	-	763,559	-	763,559	-
109 年度其他綜合損益	-	-	-	-	-	-	-	215	12,254	12,469	-
109 年度綜合損益總額	-	-	-	-	-	-	-	763,774	12,254	776,028	-
109 年 12 月 31 日餘額	300,000	3,000,000	165,338	1,653,375	24	980,992	79,639	1,287,135	116,715	4,117,880	-
109 年度盈餘分配	-	-	-	-	-	76,377	-	(76,377)	-	-	-
法定盈餘公積	-	-	-	-	-	-	(23)	23	-	-	-
特別盈餘公積	-	-	-	-	-	-	-	(661,350)	-	(661,350)	-
股東現金股利	-	-	-	-	-	-	-	-	-	-	-
110 年度淨利	-	-	-	-	-	-	-	859,776	-	859,776	-
110 年度其他綜合損益	-	-	-	-	-	-	-	608	(4,881)	(4,273)	-
110 年度綜合損益總額	-	-	-	-	-	-	-	860,384	(4,881)	855,503	-
110 年 12 月 31 日餘額	300,000	\$ 3,000,000	165,338	\$ 1,653,375	\$ 24	\$ 1,057,569	\$ 79,616	\$ 1,409,815	\$ 111,834	\$ 4,312,033	-

後附之附註係本財務報表之一部分。



董事長：賴政昇



經理人：陳明輝



主辦會計：蘇瑩娟

五、最近二年度受金管會處罰之情形

日期	函號	違反事由	主要處分內容
110.4.22	金管證投罰字第1100361676號	公司於109年度接受勞金局委託辦理勞工退休金之全權委託投資期間，依委託投資契約不得依據勞金局人員以電話或其他方式之查詢進行投資，全權委託投資部門主管兼投資經理人謝○○配合接受非有權指示之人買進遠百股票，並指示有該產業權限之投資經理人林○○下單，核有先為投資決定再引用分析報告，違反投資流程規定，所引用研究員湯○○之分析報告亦欠缺合理分析基礎與根據；前揭缺失有未依公司所訂內部控制制度確實執行。	<ol style="list-style-type: none"> 1. 停止公司3個月與客戶新增簽訂全權委託投資契約辦理全權委託投資業務。 2. 罰鍰450萬元。 3. 委託非公司財報簽證會計師事務所之會計師，針對公司改善後之內部控制制度執行情形出具專案審查報告報會。 4. 董事會檢討董事長及總經理之適任性或應負之督導責任報會。 5. 命令解除部門主管兼投資經理人謝○○職務、投資經理人林○○及研究員湯○○停止3個月及1個月業務之執行。
111.6.21	金管證投字第1110382678號	辦理全權委託客戶姓名及名稱檢核作業，有未對法人戶董事及監察人辦理檢核之情形，且與客戶重新簽訂全權委託投資契約(續約)時，未再對客戶姓名辦理檢核，核與所訂「客戶及交易有關對象之姓名及名稱檢核管理程序」規範不符。	糾正

六、對受益人權益有重大影響之訴訟或非訴訟事件

無。

肆、受益憑證銷售機構及買回機構之名稱、地址及電話

【群益0-1年期美國政府債券ETF基金及群益1-5年期投資等級公司ETF基金】

• 本子基金上櫃後辦理受益憑證申購及買回之參與證券商名稱、地址、電話

代號	機 構 名 稱	地 址	電 話
9A0	永豐金證券股份有限公司及其分公司	臺北市中正區重慶南路一段2號7樓	(02)2311-4345
980	元大證券股份有限公司及其分公司	臺北市中山區南京東路三段225號13樓	(02)2717-7777
585	統一綜合證券股份有限公司及其分公司	臺北市松山區東興路8號1樓	(02)2747-8266
920	凱基證券股份有限公司及其分公司	臺北市中山區明水路700號	(02)2181-8888
884	玉山綜合證券股份有限公司及其分公司	臺北市松山區民生東路三段158號6樓	(02)5556-1313
700	兆豐證券股份有限公司及其分公司	臺北市中正區忠孝東路二段95號4樓	(02)2327-8988

【群益全方位收益傘型基金：調整指數評價時間】

538	第一金證券股份有限公司及其分公司	臺北市中山區長安東路一段 22 號 4 樓	(02)2563-6262
592	元富證券股份有限公司及其分公司	臺北市大安區復興南路一段 209 號 1 樓至 3 樓	(02)2731-3888
815	台新綜合證券股份有限公司及其分公司	臺北市中山區中山北路二段 44 號 2 樓	(02)2181-5888
960	富邦綜合證券股份有限公司及其分公司	臺北市大安區仁愛路四段 169 號 4 樓	(02)8771-6888
910	群益金鼎證券股份有限公司及其分公司	臺北市松山區民生東路三段 156 號 14 樓之 3	(02)8789-8888
616	中國信託綜合證券股份有限公司及其分公司	臺北市南港區經貿二路 168 號 3 樓	(02)6639-2000

【群益全球策略收益金融債券基金(本子基金有一定比重投資於非投資等級之高風險債券且基金之配息來源可能為本金)】

• 本子基金受益憑證銷售機構之名稱、地址、電話

一、經理公司(含分公司)			
代號	機構名稱	地址	電話
---	群益證券投資信託股份有限公司 台北總公司 台中分公司 高雄分公司	臺北市敦化南路二段 69 號 15 樓 臺中市西屯區文心路二段 201 號 14 樓之 8 高雄市苓雅區四維三路 6 號 19 樓之 1	(02)2706-7688 (04)2301-2345 (07)335-1678
二、券商/投顧/銀行(含公司及分支機構)			
代號	機構名稱	地址	電話
910	群益金鼎證券股份有限公司及其分公司	臺北市松山區民生東路三段 156 號 14 樓之 3	(02)8789-8888
116	日盛證券股份有限公司及其分公司	臺北市中山區南京東路二段 111 號 3 樓	(02)2504-8888
585	統一綜合證券股份有限公司及其分公司	臺北市松山區東興路 8 號 1 樓	(02)2747-8266
845	康和綜合證券股份有限公司及其分公司	臺北市信義區基隆路一段 176 號 B1	(02)8787-1888
700	兆豐證券股份有限公司及其分公司	臺北市中正區忠孝東路二段 95 號 3 樓	(02)2327-8988
9A0	永豐金證券股份有限公司及其分公司	臺北市中正區重慶南路一段 2 號 7 樓	(02)2311-4345
920	凱基證券股份有限公司及其分公司	臺北市中山區明水路 700 號	(02)2181-8888
980	元大證券股份有限公司及其分公司	臺北市中山區南京東路三段 225 號 13 樓	(02)2717-7777
779	國票綜合證券股份有限公司及其分公司	臺北市中山區樂群三路 128 號 5 樓	(02)2528-8988
815	台新綜合證券股份有限公司及其分公司	臺北市中山區中山北路二段 44 號 2 樓	(02)2181-5888
960	富邦綜合證券股份有限公司及其分公司	臺北市大安區仁愛路四段 169 號 4 樓	(02)8771-6888
930	華南永昌綜合證券股份有限公司及其分公司	臺北市松山區民生東路四段 54 號 5 樓	(02)2545-6888
616	中國信託綜合證券股份有限公司及其分公司	臺北市南港區經貿二路 168 號 3 樓	(02)6639-2000
884	玉山綜合證券股份有限公司及其分公司	臺北市松山區民生東路三段 158 號 6 樓	(02)5556-1313
538	第一金證券股份有限公司及其分公司	臺北市中山區長安東路一段 22 號 4 樓	(02)2563-6262
888	國泰綜合證券股份有限公司及其分公司	臺北市大安區敦化南路二段 333 號 19 樓	(02)2326-9888
102	合作金庫證券股份有限公司及其分公司	臺北市大安區忠孝東路四段 325 號 2 樓	(02)2731-9987
250	基富通證券股份有限公司	臺北市松山區復興北路 365 號 8 樓	(02)8712-1322
592	元富證券股份有限公司及其分公司	臺北市大安區復興南路一段 209 號 1 樓至 3 樓	(02)2731-3888
004	臺灣銀行及其分支機構	臺北市中正區重慶南路一段 120 號	(02)2349-3456

【群益全方位收益傘型基金：調整指數評價時間】

005	臺灣土地銀行及其分支機構	臺北市中正區館前路 46 號	(02)2348-3456
006	合作金庫商業銀行及其分支機構	臺北市松山區長安東路二段 225 號	(02)2173-8888
007	第一商業銀行及其分支機構	臺北市中正區重慶南路一段 30 號	(02)2348-1111
008	華南商業銀行及其分支機構	臺北市信義區松仁路 123 號	(02)2371-3111
009	彰化商業銀行及其分支機構	臺北市中山區中山北路二段 57 號	(02)2536-2951
021	花旗(台灣)商業銀行及其分支機構	臺北市信義區松智路 1 號	(02)8726-9600
011	上海商業儲蓄銀行及其分支機構	臺北市中山區民生東路二段 149 號 3 樓	(02)2581-7111
012	台北富邦商業銀行及其分支機構	臺北市中山區中山北路二段 50 號	(02)2771-6699
013	國泰世華商業銀行及其分支機構	臺北市信義區松仁路 7 號	(02)8722-6666
016	高雄銀行及其分支機構	高雄市左營區博愛二路 168 號	(07)557-0535
017	兆豐國際商業銀行及其分支機構	臺北市中正區忠孝東路二段 123 號	(02)2563-3156
050	臺灣中小企業銀行及其分支機構	臺北市大同區塔城街 30 號	(02)2559-7171
052	渣打國際商業銀行及其分支機構	臺北市松山區敦化北路 168 號	(02)2716-6261
053	台中商業銀行及其分支機構	臺中市西區民權路 87 號	(04)2223-6021
054	京城商業銀行及其分支機構	臺南市中西區西門路一段 506 號	(06)213-9171
082	法商法國巴黎銀行台北分行及其分支機構	臺北市信義區信義路五段 7 號 71 樓	(02)8758-3101
101	瑞興商業銀行及其分支機構	臺北市大同區延平北路二段 133 號	(02)2557-5151
102	華泰商業銀行及其分支機構	臺北市中山區長安東路二段 246 號	(02)2752-5252
103	臺灣新光商業銀行及其分支機構	臺北市信義區松仁路 32 號 4 樓	(02)8758-7288
108	陽信商業銀行及其分支機構	臺北市士林區中正路 255 號	(02)2820-8166
118	板信商業銀行及其分支機構	新北市板橋區縣民大道二段 68 號	(02)2962-9170
147	三信商業銀行及其分支機構	臺中市區市府路 59 號	(04)2224-5161
803	聯邦商業銀行及其分支機構	臺北市松山區民生東路三段 109 號	(02)2718-0001
081	滙豐(台灣)商業銀行及其分支機構	臺北市信義區基隆路一段 333 號 13 樓	(02)6633-9000
805	遠東國際商業銀行及其分支機構	臺北市大安區敦化南路二段 207 號	(02)2378-6868
806	元大商業銀行及其分支機構	臺北市松山區敦化南路一段 66 號	(02)2173-6699
807	永豐商業銀行及其分支機構	臺北市中山區南京東路三段 36 號	(02)2517-3336
808	玉山商業銀行及其分支機構	臺北市松山區民生東路三段 117 號	(02)2175-1313
809	凱基商業銀行及其分支機構	臺北市松山區敦化北路 135 號 9 樓至 11 樓	(02)2175-9959
812	台新國際商業銀行及其分支機構	臺北市中山區中山北路二段 44 號	(02)2568-3988
815	日盛國際商業銀行及其分支機構	臺北市中山區南京東路二段 85 號 9 樓	(02)2561-5888
816	安泰商業銀行及其分支機構	臺北市信義區信義路五段 7 號 16 樓	(02)8101-2277
822	中國信託商業銀行及其分支機構	臺北市南港區經貿二路 168 號	(02)3327-7777
048	王道商業銀行及其分支機構	臺北市內湖區堤頂大道二段 99 號	(02)8752-7000
B10	星展(台灣)商業銀行及其分支機構	臺北市信義區松仁路 32 號	(02)6612-9889
B01	鉅亨證券投資顧問股份有限公司	臺北市信義區松仁路 89 號 2 樓 A-2 室	(02)2720-8126
B02	中租證券投資顧問股份有限公司	臺北市內湖區堤頂大道二段 407 巷 22 號 5 樓之 1	(02)7708-8888
0A1	好好證券股份有限公司	臺北市中正區南海路 1 號 13 樓	(02)7733-7711

• 本子基金受益憑證買回機構之名稱、地址、電話

一、經理公司			
代號	機 構 名 稱	地 址	電 話
---	群益證券投資信託股份有限公司		
	臺北總公司	臺北市大安區敦化南路二段 69 號 15 樓	(02)2706-7688
	臺中分公司	臺中市西屯區文心路二段 201 號 14 樓之 8	(04)2301-2345
	高雄分公司	高雄市苓雅區四維三路 6 號 19 樓之 1	(07)335-1678
二、銷售機構			
代號	機 構 名 稱	地 址	電 話
910	群益金鼎證券股份有限公司及其各分公司	臺北市松山區民生東路三段 156 號 14 樓	(02)8789-8888

伍、其他經金融監督管理委員會規定應記載事項

一、證券投資信託事業遵守中華民國證券投資信託暨顧問商業同業公會會員自律公約之聲明書（附錄一）

另詳見本公開說明書「附錄一」之內容。

二、證券投資信託事業內部控制制度聲明書（附錄二）

另詳見本公開說明書「附錄二」之內容。

三、證券投資信託事業公司治理運作情形（附錄三）

另詳見本公開說明書「附錄三」之內容。

四、本次發行之基金信託契約與信託契約範本條文對照表（附錄四）

另詳見本公開說明書「附錄四」之內容。

五、其他金管會規定應特別記載之事項

- 本基金受益憑證銷售及買回機構之名稱、地址、電話

另詳見本公開說明書「肆、受益憑證銷售機構及買回機構之名稱、地址及電話」之內容。

- 本基金之「基金資產價值之計算標準」及「基金淨資產價值計算之可容忍偏差率標準及處理作業辦法」（附錄五）

另詳見本公開說明書「附錄五」之內容。

- 本基金主要投資國（地區）經濟環境之簡要說明（附錄六）

另詳見本公開說明書「附錄六」之內容。

- 具損失吸收能力之債券介紹（附錄七）

另詳見本公開說明書「附錄七」之內容。

聲 明 書

茲聲明本公司願遵守中華民國證券投資信託暨顧問商業同業公會會員自律公約。

此致

金融監督管理委員會

立聲明書人：群益證券投資信託股份有限公司

負 責 人：賴 政 昇





群益證券投資信託股份有限公司

內部控制制度聲明書

日期：2022年3月10日

本公司2021年度之內部控制制度，依據自行評估的結果，謹聲明如下：

- 一、本公司確知建立、實施和維護內部控制制度係本公司董事會及經理人之責任，本公司業已建立此一制度。其目的係在對營運之效果及效率(含獲利、績效及保障資產安全等)、報導具可靠性、及時性、透明性及符合相關規範暨相關法令規章之遵循等目標的達成，提供合理的確保。
- 二、內部控制制度有其先天限制，不論設計如何完善，有效之內部控制制度亦僅能對上述三項目標之達成提供合理的確保；而且，由於環境、情況之改變，內部控制制度之有效性可能隨之改變。惟本公司之內部控制制度設有自我監督之機制，缺失一經辨認，本公司即採取更正之行動。
- 三、本公司係依據「證券暨期貨市場各服務事業建立內部控制制度處理準則」（以下簡稱「處理準則」）規定之內部控制制度有效性之判斷項目，判斷內部控制制度之設計及執行是否有效。該「處理準則」所採用之內部控制制度判斷項目，係為依管理控制之過程，將內部控制制度劃分為五個組成要素：1.控制環境，2.風險評估，3.控制作業，4.資訊與溝通，及5.監督作業。每個組成要素又包括若干項目。前述項目請參見「處理準則」之規定。
- 四、本公司業已採用上述內部控制制度判斷項目，評估內部控制制度之設計及執行的有效性。
- 五、本公司基於前項評估結果，認為本公司於2021年12月31日^{註2}的內部控制制度(含資訊安全整體執行情形)，包括瞭解營運之效果及效率目標達成之程度、報導係屬可靠、及時、透明及符合相關規範暨相關法令規章之遵循有關的內部控制制度等之設計及執行，除附件所列事項外，係屬有效，其能合理確保上述目標之達成。
- 六、本聲明書將成為本公司募集基金公開說明書及投資說明書(私募基金、全權委託投資)之主要內容，並對外公開。上述公開之內容如有虛偽隱匿、詐欺及足致他人誤信等不法情事，將涉及證券投資信託及顧問法第八條、第十五條、第一百零五條及第一百零六條等之法律責任。
- 七、本聲明書業經本公司2022年3月10日董事會通過，出席董事7人中，有0人持反對意見，餘均同意本聲明書之內容，併此聲明。

群益證券投資信託股份有限公司

董事長：賴政昇



簽章

總經理：陳明輝



簽章

稽核主管：詹秀梅



簽章

資訊部主管：羅政偉



簽章

註1：證券暨期貨市場各服務事業內部控制制度之設計與執行，如於年度中存有重大缺失，應於內部控制制度聲明書中第四項後增列說明段，列舉並說明自行評估所發現之重大缺失，以及公司於資產負債日前所採取之改善行動與改善情形。

註2：聲明之日期為「會計年度終了日」。

群益證券投資信託股份有限公司

內部控制制度應加強事項及改善計畫

應加強事項	改善措施	預定完成改善時間
<p>公司於109年度辦理勞工退休金全權委託投資期間，依委託投資契約不得依據勞金局人員以電話或其他方式之查詢進行投資，全權委託投資部門主管兼投資經理人謝○○配合接受非有權指示之人買進遠百股票，並指示有該產業權限之投資經理人林○○下單，核有先為投資決定再引用分析報告，違反投資流程規定，所引用研究員湯○○之分析報告亦欠缺合理分析基礎與根據；前揭缺失有未依公司所訂內部控制制度確實執行。</p>	<ol style="list-style-type: none"> 1. 內部人員如發現有任何意圖干涉、操縱、指示運用或其他有損委託資產利益之情事，應即通報公司進行處理。 2. 全權委託客戶擬變更委託資產之投資運用方式，應以契約所約定之方式辦理，不得接受其他任何型式之變更。 3. 針對改善後之內部控制制度執行情形，已委託非公司財報簽證會計師辦理專案審查報告，並報會主管機關。 4. 對於董事長及總經理應負之督導責任亦提報董事會進行檢討，並報會主管機關。 	<p style="text-align: center;">已完成改善</p>

註：請詳列遭主管機關處警告(含)以上或罰鍰新臺幣24萬元以上之處分；另併請詳列主管機關及中華民國證券投資信託暨顧問商業同業公會查核發現資訊安全缺失之改善情形。

經理公司應就公司治理情形載明之事項：

一、公司股權結構及股東權益

經理公司股權結構請參閱本公開說明書「參、二、(一)、股權分散情形」之內容。

有關股東權益部分，經理公司依公司法、投信投顧法及相關法令規定召集股東會，並對於經由股東會決議之事項確實執行。股東會之議題及程序，係由董事會妥善安排，並對於各議題之進行給於合理之討論時間及股東適當之發言機會。經理公司股東會議事錄在公司存續期間均永久妥善保存。股東權益變動情形，請參閱公開說明書財務報表之股東權益變動表。

二、董事會之結構及獨立性。

經理公司設董事七人，由股東會就有行為能力之人選任之，任期均為三年，連選得連任。經理公司之董事會向股東會負責，其公司治理之各項作業與安排係依照法令、公司章程之規定或股東會決議行使職權。董事會成員普遍具備執行職務所必須之知識、技能及素養，包括營運判斷能力、會計及財務分析能力、經營管理能力、危機處理能力、產業知識、國際市場觀、領導能力及決策能力。董事之選任係依相關法令及本公司章程執行，各董事間職權之行使均具有其獨立性。

三、董事會及經理人之職責。

經理公司董事會由董事組成，其職權依相關法令公司章程之規定及股東會決議之授權事項行使職權；經理公司之經理人依相關法令及董事會賦予之權利行使其職權，負責公司營運各項作業，並制定公司營運所須相關制度及規章。

四、監察人之組成及職責。

經理公司設監察人一人，由股東會就有行為能力之人選任之，任期為三年，得連選連任。監察人之職責為查核公司財務狀況、審查並稽核會計簿冊及文件、監督公司業務之執行及其他依照法令賦予之職權。

五、利害關係人之權利及關係。

1. 經理公司之經理人皆無與關係企業經理人相互兼任之情形。
2. 對於關係企業間有業務往來者，皆本於公平合理之原則，對於簽約事項明確訂定價格條件與支付方式，絕無利益輸送情事。
3. 經理公司與往來銀行及投資人、員工、或公司之利益相關者，保持暢通之溝通管道，並尊重及維護其應有之合法權益，當利害關係人之合法權益受到侵害時，經理公司將秉誠信原則妥適處理。

六、對於法令規範資訊公開事項之詳細情形。

1. 經理公司依據投信投顧法及相關法令之規定申報所管理證券投資信託基金之資訊，並設立發言人，以確保可能影響投資人及利害關係人決策之資訊，能夠即時允當揭露。
2. 經理公司並運用網路之便捷性架設網站，建置經理公司及證券投資信託基金相關資訊，以利股東、投資人及利害關係人等參考。本公司網址為 <http://www.capitalfund.com.tw>。

七、其他公司治理之相關資訊：

基金/投資經理人酬金結構及政策，其與經營績效及未來風險關聯性說明

1. 基金/投資經理人酬金結構及政策

項 目		說 明
績效考核		基金/投資經理人之考核項目，設定主要以研究品質、市場基金排名名次、各基金年度期望報酬達成率，以及投資研究單位主管評比等之各項有效評估基金/投資經理人績效項目為考核之內容，並因應風險能力進行評估，輔以對公司未來營運展望之影響，綜以考核之。
發放依據	基本薪資	經理公司參考市場之薪資水準及學經歷條件訂定經理公司各職等之薪資級距，於招募任用研究人員及經理人時，依據其學經歷相關背景，給予符合市場上相對水準之月薪。
	獎 金	針對基金/投資經理人之獎金發放，經理公司制定績效獎金辦法，明訂研究人員及基金/投資經理人評比之依據、時間及相關獎懲辦法，落實於年中績效評估及年度績效評估作業，嚴格要求每一位研究人員及基金/投資經理人之績效產出，以此績效成績作為績效獎金發放之依據。
發放方式	基本薪資	基本月薪*12個月，每月發放。
	獎 金	1. 根據年度經理公司整體營運狀況、個人績效、部門績效及法令遵循的落實程度考核之結果，核定績效獎金。 2. 績效獎金因應外在環境變化及經理公司營運狀況而調整之，故屬變動性薪資。

2. 與經營績效及未來風險關聯性

經理公司之基金/投資經理人酬金結構及政策，除充份溝通與聲明，不致使基金/投資經理人為追求高酬金而從事損害投資人權益情事外，係將投資人利益、長期基金績效、道德風險控管、事業發展目標等基礎要素綜合評估之，並參考市場薪資水準，設定為可維持穩定流動率之酬金誘因。經理公司並因應經濟結構發展及市場狀況，適時調整之，以維持經營績效穩定成長、道德風險控管良善之準則為發展。

群益 0-1 年期美國政府債券 ETF 證券投資信託基金

證券投資信託契約與信託契約範本（係以 105/01/15 金管證投字第 1040053300 號函核定之範本內容）

【對照表】

條項款	群益全方位收益傘型證券投資信託基金之群益 0-1 年期美國政府債券 ETF 證券投資信託基金	條項款	開放式債券型基金證券投資信託契約範本	說明
前言	群益證券投資信託股份有限公司(以下簡稱經理公司),為在中華民國境內發行受益憑證,募集群益全方位收益傘型證券投資信託基金之群益 0-1 年期美國政府債券 ETF 證券投資信託基金(以下簡稱本基金),與中國信託商業銀行股份有限公司(以下簡稱基金保管機構),依證券投資信託及顧問法及其他中華民國有關法令之規定,本於信託關係以經理公司為委託人、基金保管機構為受託人訂立本證券投資信託契約(以下簡稱本契約),以規範經理公司、基金保管機構及本基金受益憑證持有人(以下簡稱受益人)間之權利義務。經理公司及基金保管機構自本契約簽訂並生效之日起為本契約當事人。除經理公司拒絕申購人之申購外,申購人自申購並繳足全部價金之日起,或財團法人中華民國證券櫃檯買賣中心(以下簡稱證券櫃檯買賣中心)購入本基金受益憑證之日起,成為本契約當事人。	前言	____證券投資信託股份有限公司(以下簡稱經理公司),為在中華民國境內發行受益憑證,募集____證券投資信託基金(以下簡稱本基金),與____(以下簡稱基金保管機構),依證券投資信託及顧問法及其他中華民國有關法令之規定,本於信託關係以經理公司為委託人、基金保管機構為受託人訂立本證券投資信託契約(以下簡稱本契約),以規範經理公司、基金保管機構及本基金受益憑證持有人(以下簡稱受益人)間之權利義務。經理公司及基金保管機構自本契約簽訂並生效之日起為本契約當事人。除經理公司拒絕申購人之申購外,申購人自申購並繳足全部價金之日起,成為本契約當事人。	訂定經理公司、基金保管機構及本基金名稱。並僅於中華民國境內發行受益憑證。
一 二	本基金:指為本基金受益人之權益,依本契約所設立之群益全方位收益傘型證券投資信託基金之群益 0-1 年期美國政府債券 ETF 證券投資信託基金。	一 二	本基金:指為本基金受益人之權益,依本契約所設立之____證券投資信託基金。	明訂本基金名稱。
一 三	經理公司:指群益證券投資信託股份有限公司,即依本契約及中華民國有關法令規定經理本基金之公司。	一 三	經理公司:指____證券投資信託股份有限公司,即依本契約及中華民國有關法令規定經理本基金之公司。	明訂經理公司之名稱。
一 四	基金保管機構:指中國信託商業銀行股份有限公司,本於信託關係,擔任本契約受託人,依經理公司之運用指示從事保管、處分、收付本基金,並依證券投資信託及顧問法及本契約辦理相關基金保管業務之信託公司或兼營信託業務之銀行。	一 四	基金保管機構:指____,本於信託關係,擔任本契約受託人,依經理公司之運用指示從事保管、處分、收付本基金,並依證券投資信託及顧問法及本契約辦理相關基金保管業務之信託公司或兼營信託業務之銀行。	明訂本基金之基金保管機構。
一 五	國外受託保管機構:指依其與基金保管機構間委託保管契約暨本基金投資所在國及地區相關法令規定,受基金保管機構複委託,保管本基金存放於國外資產之金融機構。		【範本無相關內容】	本基金投資海外有價證券,配合實務操作增列國外受託保管機構定義,其後項次調整。
一 六	標的指數:指本基金名稱所使用之標的指數,即「ICE BofA 0-1 年期美國政府公債指數(ICE BofA 0-1 Year US Treasury Index)」。		【範本無相關內容】	配合實務作業需要,增訂相關內容;其後項次調整。
一 七	指數提供者:指 ICE DATA INDICES, LLC,負責編製及提供標的指數,並授權經理公司為本基金使用該指數者。		【範本無相關內容】	配合實務作業需要,增訂相關內容;其後項次調整。

條項款	群益全方位收益傘型證券投資信託基金之群益0-1年期美國政府債券ETF證券投資信託基金	條項款	開放式債券型基金證券投資信託契約範本	說明
一八	<u>參與證券商：指依中華民國法令設立及營業，領有證券經紀商及（或）證券自營商執照之證券商，具備財團法人中華民國證券櫃檯買賣中心規定之本基金參與證券商資格及條件，且已與經理公司簽訂參與契約，得自行或受託為申購及買回之證券商。</u>		【範本無相關內容】	配合實務作業需要，明訂參與證券商之定義；其後項次調整。
十一	本基金成立日：指本契約第三條第一項最低 <u>募集金額</u> 募足，並符合本契約第八條第一項本基金成立條件，經理公司向金管會報備並經金管會核准備查之日。	七	本基金成立日：指本契約第三條第一項最低 <u>淨發行總面額</u> 募足，並符合本契約第七條第一項本基金成立條件，經理公司向金管會報備並經金管會核准備查之日。	酌作文字及條次修正。
十二	本基金受益憑證發行日：指經理公司 <u>依證券集中保管事業規定檢具相關文件首次向證券集中保管事業登錄</u> 本基金受益憑證及 <u>受益權單位數</u> 之日。	八	本基金受益憑證發行日：指經理公司 <u>發行並首次交付</u> 本基金受益憑證之日。	配合本基金受益憑證採無實體發行及實務作業需要，修訂部份文字。
十三	基金銷售機構：指經理公司及受經理公司委託， <u>於本基金成立日（不含當日）前</u> 辦理基金銷售及買回業務之機構。	九	基金銷售機構：指經理公司及受經理公司委託，辦理基金銷售及買回業務之機構。	配合實務作業需要，修訂相關內容。
十五	經理公司之董事、監察人或綜合持股達百分之五（5%）以上之股東； <u>所稱綜合持股，指事業對經理公司之持股加計事業之董事、監察人、經理人及事業直接或間接控制之事業對同一經理公司之持股總數。</u>	十二	經理公司之董事、監察人或綜合持股達百分之五以上之股東；	配合「證券投資信託基金管理辦法」第11條，解釋「綜合持股」涵義。
十五	前款人員或經理公司之經理人與該公司之董事、監察人、經理人或持有已發行股份百分之十（10%）以上股東為同一人或具有配偶關係者。	十三	前款人員或經理公司之經理人與該公司之董事、監察人、經理人或持有已發行股份百分之十以上股東為同一人或具有配偶關係者。	增列比例表示方式。
十四	<u>董事、監察人為法人者，其代表或指定代表行使職務者，準用前述第一款至第三款之規定。</u>		【範本無相關內容】	配合「證券投資信託基金管理辦法」第11條，解釋董、監為法人之適用規定。
十六	營業日：指 <u>中華民國證券櫃檯買賣中心及美國證券交易市場均開盤之證券交易日。</u>	十二	營業日：指 <u>經理公司總公司營業所在縣市之銀行營業日。</u>	明訂本基金「營業日」之定義。
十七	申購日：指經理公司及基金銷售機構銷售本基金受益權單位之營業日 <u>或參與證券商依據參與契約及本契約規定，自行或受託向經理公司提出申購本基金受益憑證之營業日。</u>	十三	申購日：指經理公司及基金銷售機構銷售本基金受益權單位之營業日。	配合實務作業需要，修訂相關內容。
十八	計算日：指經理公司依本契約規定，計算本基金淨資產價值之營業日。 <u>本基金每營業日之淨資產價值於所有投資所在國或地區交易完成後計算之。</u>	十四	計算日：指經理公司依本契約規定，計算本基金淨資產價值之營業日。	配合實務作業，增訂相關內容。
	【刪除範本本項條文】	十五	<u>收益平準金：指自本基金成立日起，計算日之每受益權單位淨資產價值中，相當於原受益人可分配之收益金額。</u>	本基金之收益平準金不列入配息範圍，故刪除之；其後項次調整。
十九	買回日：指 <u>參與證券商依據參與契約及本契約規定，自行或受託申請買回本基金受益憑證，其現金買回申請書及其相關文件到達經理公司之營業日。</u>	十六	買回日：指 <u>受益憑證買回申請書及其相關文件之書面或電子資料到達經理公司或公開說明書所載基金銷售機構之次一營業日。</u>	配合實務作業需要，修訂相關內容。

條項款	群益全方位收益傘型證券投資信託基金之群益0-1年期美國政府債券ETF證券投資信託基金	條項款	開放式債券型基金證券投資信託契約範本	說明
一 二 十	受益人名簿：指經理公司自行 <u>以書面或電子資料</u> 製作並保存，其上記載受益憑證受益人之姓名或名稱、住所或居所、受益憑證轉讓、設質及其他變更情形等之名簿。	一 十 七	受益人名簿：指經理公司自行 <u>或委託受益憑證事務代理機構</u> 製作並保存，其上記載受益憑證受益人之姓名或名稱、住所或居所、受益憑證轉讓、設質及其他變更情形等之名簿。	配合經理公司實務，本基金「受益人名簿」係以書面或系統製作、保存及控管，確保受益人資料安全。
一 二 十四	證券交易市場：指 <u>由證券交易所、證券櫃檯買賣中心或其他本基金投資所在國或地區得辦理類似業務之公司或機構提供交易場所，供證券商買賣或交易有價證券之市場。</u>	一 二 十 二	證券交易所：指 <u>台灣證券交易所股份有限公司</u> 。	明確定義「外國有價證券」之交易市場。
一 二 十五	店頭市場：指財團法人中華民國證券櫃檯買賣中心（以下簡稱證券櫃檯買賣中心）及金管會所核准投資之外國店頭市場。	一 二 十 二	證券櫃檯買賣中心：指財團法人中華民國證券櫃檯買賣中心。	本基金投資國內外有價證券，配合本基金操作實務增列相關文字。
一 二 十六	證券相關商品：指經理公司運用本基金從事經金管會核定准予交易之證券相關之期貨 <u>交易契約等</u> 金融商品。	一 二 十 三	證券相關商品：指經理公司 <u>為避險需要或增加投資效率</u> ，運用本基金從事經金管會核定准予交易之證券相關之期貨、 <u>選擇權或其他</u> 金融商品。	配合實務作業需要，修訂相關內容。
一 二 十八	募集金額：指募集本基金所發行受益憑證之總面額。	一 二 十 五	淨發行總面額：指募集本基金所發行受益憑證之總面額。	配合實務作業需要，修訂相關內容。
一 二 十九	申購價金：指 <u>本基金成立日（不含當日）前</u> ，申購本基金受益權單位應給付之金額，包括每受益權單位發行價格乘以申購單位數所得之發行價額及經理公司訂定之申購手續費。	一 二 十 六	申購價金：指申購本基金受益權單位應給付之金額，包括每受益權單位發行價格乘以申購單位數所得之發行價額及經理公司訂定之申購手續費。	配合實務作業需要，修訂相關內容。
一 三 十一	指數產品授權合約：指 <u>標的指數之指數提供者與經理公司所簽訂，授權本基金使用標的指數之契約。</u>		【範本無相關內容】	配合實務作業需要，增訂相關內容；其後項次調整。
一 三 十二	上櫃契約：指 <u>經理公司與證券櫃檯買賣中心為本基金受益憑證上櫃所簽訂之契約。</u>		【範本無相關內容】	配合實務作業需要，增訂相關內容；其後項次調整。
一 三 十三	參與契約：指 <u>經理公司與參與證券商為規範有關參與證券商參與本基金之申購或買回申請之權利義務與相關事項所簽訂之契約，其相關重要內容參見本契約附件二「群益0-1年期美國政府債券ETF證券投資信託基金證券商參與契約重要內容」。</u>		【範本無相關內容】	配合實務作業需要，增訂相關內容；其後項次調整。
一 三 十四	處理準則：指本契約附件三「 <u>群益0-1年期美國政府債券ETF證券投資信託基金受益憑證申購暨買回作業處理準則</u> 」。		【範本無相關內容】	配合實務作業需要，增訂相關內容；其後項次調整。
一 三 十五	現金申購買回清單：指 <u>經理公司自本基金上櫃日之前一營業日起，於每一營業日本基金淨資產價值結算完成後，所傳輸及公告訂有本基金次一營業日申購買回相關參考數據或資料之內容者。若遇不可抗力之特殊情事，前述公告時間均順延至次一營業日臺灣證券交易所開盤前完成傳輸及公告事宜。</u>		【範本無相關內容】	配合實務作業需要，增訂相關內容；其後項次調整。
一 三 十六	申購基數：指依本契約第六條第一項規定，作為本基金受理申購本基金之 <u>最小受益權單位數</u> ，參與證券商自行或受託為申購之 <u>受益權單位數應以申購基數或其整倍數為之。</u>		【範本無相關內容】	配合實務作業需要，增訂相關內容；其後項次調整。

條	項	款	群益全方位收益傘型證券投資信託基金之群益0-1年期美國政府債券ETF證券投資信託基金	條	項	款	開放式債券型基金證券投資信託契約範本	說	明
一	三十七		<u>買回基數：指依本契約第六條第一項規定，作為本基金受理買回本基金之最小受益權單位數，參與證券商自行或受託為買回之受益權單位數應以買回基數或其整倍數為之。</u>				【範本無相關內容】	配合實務作業需要，增訂相關內容；其後項次調整。	
一	三十八		<u>預收申購價金：指本基金上櫃日（含當日）後，申購人依申購申請日之現金申購買回清單公告內揭示每現金申購基數約當市值乘以一定比例之金額，前述一定比例依最新公開說明書規定處理。</u>				【範本無相關內容】	配合實務作業需要，增訂相關內容；其後項次調整。	
一	三十九		<u>每現金申購基數約當市值：指本基金上櫃日（含當日）後，以本基金每一營業日淨資產價值除以本基金受益憑證發行在外單位數，再乘以每申購基數所表彰之受益權單位數。</u>				【範本無相關內容】	配合實務作業需要，增訂相關內容；其後項次調整。	
一	四十		<u>預收申購總價金：指本基金上櫃日（含當日）後，依本基金申購申請日之預收申購價金加計經理公司訂定之申購手續費總額，再乘以申購基數或其整倍數後，計算出申購人於申購日應預付之總金額。前述申購手續費之計算標準，依最新公開說明書規定辦理。</u>				【範本無相關內容】	配合實務作業需要，增訂相關內容；其後項次調整。	
一	四十一		<u>實際申購價金：指本基金上櫃日（含當日）後，經理公司於每一營業日依下列公式所計算申購人申購日之實際應給付金額。 公式：每一申購基數所表彰之受益權單位 * (申購日本基金淨資產價值 ÷ 申購日本基金受益憑證發行在外受益權單位數)</u>				【範本無相關內容】	配合實務作業需要，增訂相關內容；其後項次調整。	
一	四十二		<u>實際申購總價金：指本基金上櫃日（含當日）後，依實際申購價金加計經理公司訂定之申購交易費及申購手續費後，由經理公司於申購日次一營業日計算出申購人實際應給付之總金額。前述申購交易費之計算標準，依最新公開說明書規定辦理。</u>				【範本無相關內容】	配合實務作業需要，增訂相關內容；其後項次調整。	
一	四十三		<u>申購總價金差額：指實際申購總價金扣減預收申購總價金之數額。如計算後為正數時，申購人應依處理準則規定方式於時限內給付申購總價金差額予經理公司；如計算後為負數時，經理公司應依處理準則規定方式於時限內給付申購總價金差額予申購人。</u>				【範本無相關內容】	配合實務作業需要，增訂相關內容；其後項次調整。	
一	四十四		<u>買回總價金：指本基金上櫃並開放買回後，經理公司於每一營業日所計算出受益人買回日之實際買回總價金。</u>				【範本無相關內容】	配合實務作業需要，增訂相關內容；其後項次調整。	
一	四十七		<u>群益全方位收益傘型基金：指群益全方位收益傘型證券投資信託基金，包括三檔子基金，即群益0-1年期美國政府債券ETF證券投資信託基金、群益1-5年期投資等級公司債ETF證券投資信託基金及群益全球策略收益金融債券證券投資信託基金。</u>				【範本無相關內容】	明訂本基金之類型及各子基金之名稱。	
二	一		本基金為 <u>指數股票型基金</u> 之開放式基金，定名為 <u>群益全方位收益傘型證券投資信託基金之群益0-1年期美國政府債券ETF證券投資信託基金</u> 。	二	一		本基金為 <u>債券</u> 型之開放式基金，定名為（經理公司簡稱）（基金名稱）證券投資信託基金。	明訂本基金類型之子基金名稱。	

條	項	款	群益全方位收益傘型證券投資信託基金之群益0-1年期美國政府債券ETF證券投資信託基金	條	項	款	開放式債券型基金證券投資信託契約範本	說	明
二	二		本基金之存續期間為不定期限；本契約終止時，本基金存續期間即為屆滿。	二	二		本基金之存續期間為不定期限；本契約終止時，本基金存續期間即為屆滿。 <u>或本基金之存續期間為_____；本基金存續期間屆滿或有本契約應終止情事時，本契約即為終止。</u>	本	基金存續期間為不定期限，爰刪除信託契約範本部份文字。
三			本基金 <u>募集額度</u>	三			本基金 <u>總面額</u>	配	合實務作業需要，修訂相關內容。
三	一		本基金首次 <u>募集金額</u> 最高為新臺幣 <u>貳佰億元</u> ，最低為新臺幣 <u>貳億元</u> 。 <u>本基金成立日(不含當日)前募集金額之計算係按本契約第五條第一項第二款及第三款規定辦理</u> ，每受益權單位面額為新臺幣 <u>肆拾元</u> ，且淨發行受益權單位總數最高為 <u>伍億個</u> 單位。 經理公司募集本基金，經金管會 <u>申報生效</u> 後， <u>除金管會另有規定外，申請或申報日前五個營業日平均已發行單位數占原申報生效發行單位數之比率達百分之八十(80%)以上者</u> ，得辦理追加募集。	三	一		本基金首次 <u>淨發行總面額</u> 最高為新臺幣_____元，最低為新臺幣_____元 <u>(不得低於新臺幣參億元)</u> 。每受益權單位面額為新臺幣 <u>壹拾元</u> 。淨發行受益權單位總數最高為_____單位。 經理公司募集本基金，經金管會 <u>核准</u> 後， <u>符合下列條件者</u> ，得辦理追加募集： <u>(一)自開放買回之日起至申報送件日屆滿一個月。</u> <u>(二)申報日前五個營業日平均已發行單位數占原申請核准發行單位數之比率達百分之九十五以上。</u>	明	訂本基金最高及最低淨發行總面額及受益權單位之面額及總數。
三	二		本基金經金管會 <u>申報生效</u> 募集後，除法令另有規定外，應於 <u>申報生效</u> 通知函送達日起六個月內開始募集，自募集日起三十日內應募足前項規定之最低 <u>募集金額</u> 。上開期間內募集之受益憑證 <u>募集金額</u> 已達最低淨發行 <u>募集金額</u> 而未達前項最高 <u>募集金額</u> 部分，於上開期間屆滿後，仍得繼續發行受益憑證銷售之。募足首次最低 <u>募集金額</u> 及最高 <u>募集金額</u> 後，經理公司應檢具清冊(包括受益憑證申請人姓名、受益權單位數及金額)及相關書件向金管會申報，追加發行時亦同。	三	二		本基金經金管會 <u>核准</u> 募集後，除法令另有規定外，應於 <u>申請核准</u> 通知函送達日起六個月內開始募集，自 <u>開始</u> 募集日起三十日內應募足前項規定之最低 <u>淨發行總面額</u> 。在上開期間內募集之受益憑證 <u>淨發行總面額</u> 已達最低淨發行 <u>總面額</u> 而未達前項最高 <u>淨發行總面額</u> 部分，於上開期間屆滿後，仍得繼續發行受益憑證銷售之。募足首次 <u>最低淨發行總面額</u> 及最高 <u>淨發行總面額</u> 後，經理公司應檢具清冊(包括受益憑證申請人姓名、受益權單位數及金額)及相關書件向金管會申報，追加發行時亦同。	配	合實務作業需要，修訂相關內容。
四	一		經理公司發行受益憑證，應經金管會 <u>申報生效</u> 後，於開始募集前於日報或依金管會所指定之方式辦理公告。本基金成立前，不得發行受益憑證，本基金受益憑證發行日至遲不得超過自本基金成立日起算三十日。	四	一		經理公司發行受益憑證，應經金管會 <u>之事先核准</u> 後，於開始募集前於日報或依金管會所指定之方式辦理公告。本基金成立前，不得發行受益憑證，本基金受益憑證發行日至遲不得超過自本基金成立日起算三十日。	配	合實務作業需要，修訂相關內容。
四	二		受益憑證表彰受益權，每一受益憑證所表彰之受益權單位數，以四捨五入之方式計算至 <u>個位數</u> 。	四	二		受益憑證表彰受益權，每一受益憑證所表彰之受益權單位數，以四捨五入之方式計算至 <u>小數點以下第_____位</u> 。 <u>受益人得請求分割受益憑證，但分割後換發之每一受益憑證，其所表彰之受益權單位數不得低於_____單位。</u>	1.	本基金係採無實體受益憑證發行，故無實體憑證分割作業。 2. 明訂受益單位數之計算位數。
四	三		本基金受益憑證為記名式， <u>採無實體發行，不印製實體受益憑證</u> 。	四	三		<u>本基金受益憑證為記名式。</u>	本	基金受益憑證採無實體發行，爰修訂本項文字。

條項款	群益全方位收益傘型證券投資信託基金之群益0-1年期美國政府債券ETF證券投資信託基金	條項款	開放式債券型基金證券投資信託契約範本	說明
	【刪除本項範本條文】	四七	<u>本基金除採無實體發行者，應依第十項規定辦理外，經理公司應於本基金成立日起三十日內依金管會規定格式及應記載事項，製作實體受益憑證，並經基金保管機構簽署後發行。</u>	配合本基金受益憑證採無實體發行，故刪除之；其後項次調整。
	【刪除本項範本條文】	四八	<u>受益憑證應編號，並應記載證券投資信託基金管理辦法規定應記載之事項。</u>	配合本基金受益憑證採無實體發行，故刪除之；其後項次調整。
四七	本基金受益憑證發行日後，經理公司應於基金保管機構收足申購價金之日起，於七個營業日內以帳簿劃撥方式交付受益憑證予申購人。 <u>本基金受益憑證上櫃日後，經理公司應於基金保管機構收足申購人之實際申購總價金及其他依本契約應給付款項之日起，於七個營業日內以帳簿劃撥方式交付受益憑證予申購人，且本基金受益憑證之撥(交)付作業應配合以經理公司所在地之銀行營業日為準。但若申購人繳付之預收申購總價金、申購總價金差額或其他依本契約規定應付款項未於處理準則規定期限內交付足額予本基金或存入相關帳戶，應視為該申購失敗，經理公司即不發行交付受益憑證予申購人。</u>	四九	本基金受益憑證發行日後，經理公司應於基金保管機構收足申購價金之日起，於七個營業日內依規定製作並交付受益憑證予申購人。	本基金受益憑證採無實體發行，並以帳簿劃撥方式交付受益憑證，爰修正部分文字。
四八	本基金受益憑證以無實體發行，應依下列規定辦理：	四十	本基金受益憑證以無實體發行時，應依下列規定辦理：	配合本基金受益憑證採無實體發行。
四八五	於本基金上櫃前，經理公司應將受益人資料送交證券集中保管事業登錄。	四十五	經理公司應將受益人資料送交證券集中保管事業登錄。	配合實務作業需要，修訂相關內容。
四八六	受益人向經理公司、基金銷售機構或參與證券商所為之申購，其受益憑證係登載於其本人開設於證券商之保管劃撥帳戶； <u>惟若受益人係委託基金銷售機構之特定金錢信託專戶或財富管理專戶名義所為之申購，其受益憑證得登載於該專戶開設於證券集中保管事業之保管劃撥帳戶下之登錄帳戶。</u>	四十六	受益人向經理公司或基金銷售機構所為之申購，其受益憑證係登載於 <u>經理公司開設於證券集中保管事業之保管劃撥帳戶下之登錄專戶，或得指定其本人開設於經理公司或證券商之保管劃撥帳戶。登載於登錄專戶下者，其後請求買回，僅得向經理公司或其委任之基金銷售機構為之。</u>	配合實務作業需要，修訂相關內容。
四八七	受益人向參與證券商所為之申購或買回、 <u>本基金上櫃日後之受益憑證買賣</u> ，悉依 <u>證券櫃檯買賣中心</u> 所訂相關辦法之規定辦理。	四十七	受益人向往來證券商所為之申購或買回，悉依 <u>證券集中保管事業</u> 所訂相關辦法之規定辦理。	配合實務作業需要，修訂相關內容。
四九	其他受益憑證事務之處理，依 <u>回業公會</u> 「受益憑證事務處理規則」規定辦理。	四十二	其他受益憑證事務之處理，依「受益憑證事務處理規則」規定辦理。	為與本基金之「受益憑證申購暨買回作業處理準則」進行區隔，增訂機關名稱。
五	<u>本基金成立前</u> 之申購及 <u>成立後上櫃前</u> 之交易限制	五	<u>受益權單位</u> 之申購	配合實務作業需要，修訂相關內容。
五一	<u>本基金成立日(不含當日)前</u> 之申購，應符合下列規定：		【範本無相關內容】	配合實務作業需要，增訂相關內容；其後項次調整。

條項款	群益全方位收益傘型證券投資信託基金之群益0-1年期美國政府債券ETF證券投資信託基金	條項款	開放式債券型基金證券投資信託契約範本	說明
五二	本基金成立日前(不含當日),每受益權單位之發行價格為新臺幣肆拾元。	五二	本基金成立日前(不含當日),每受益權單位之發行價格為新臺幣壹拾元。	配合實務作業需要,修訂相關內容。
	【刪除本項範本條文】	五二	本基金成立日起,每受益權單位之發行價格為申購日當日每受益權單位淨資產價值。	配合實務作業需要,修訂相關內容。
五一	四 本基金受益憑證申購手續費不列入本基金資產,每受益權單位之申購手續費最高不得超過發行價格之百分之二(2%)。本基金申購手續費依最新公開說明書規定。	五一	四 本基金受益憑證申購手續費不列入本基金資產,每受益權單位之申購手續費最高不得超過發行價格之百分之_____。本基金申購手續費依最新公開說明書規定。	明訂本基金之申購手續費上限。
五一	五 經理公司得自行銷售或委任基金銷售機構,辦理基金銷售業務。	五一	五 經理公司得委任基金銷售機構,辦理基金銷售業務。	配合實務作業需要,修訂相關內容。
五一	六 經理公司應依本基金之特性,訂定其受理本基金申購申請之截止時間,除能證明投資人係於受理截止時間前提出申購申請者外,逾時申請應視為次一營業日之交易。受理申購申請之截止時間,經理公司應確實嚴格執行,並應將該資訊載明於公開說明書、相關銷售文件或經理公司網站。申購人應於申購當日將基金申購書件交付經理公司並由申購人將申購價金直接匯撥至基金專戶。申購人透過基金銷售機構以特定金錢信託方式申購基金,應於申購當日將申請書件及申購價金交付基金銷售機構。但申購人以特定金錢信託方式申購基金,或於申購當日透過金融機構帳戶扣繳申購價金時,金融機構如於受理申購或扣款之次一營業日上午十時前將申購價金匯撥基金專戶者,或該等機構因依銀行法第四十七條之三設立之金融資訊服務事業跨行網路系統之不可抗力情事致申購款項未於受理申購或扣款之次一營業日上午十時前匯撥至基金專戶者,則應以金融機構受理申購或扣款之日作為申購日。受益人申請以經理公司其它基金轉申購本基金時,經理公司應以該買回價金實際轉入本基金專戶時當日作為申購日,且應於本基金成立日(不含當日)前已轉入基金專戶者為限。	五一	六 經理公司應依本基金之特性,訂定其受理本基金申購申請之截止時間,除能證明投資人係於受理截止時間前提出申購申請者外,逾時申請應視為次一營業日之交易。受理申購申請之截止時間,經理公司應確實嚴格執行,並應將該資訊載明於公開說明書、相關銷售文件或經理公司網站。申購人應於申購當日將基金申購書件併同申購價金交付經理公司或申購人將申購價金直接匯撥至基金帳戶。投資人透過特定金錢信託方式申購基金,應於申購當日將申請書件及申購價金交付銀行或證券商。經理公司應以申購人申購價金進入基金帳戶當日淨值為計算標準,計算申購單位數。但投資人以特定金錢信託方式申購基金,或於申購當日透過金融機構帳戶扣繳申購款項時,金融機構如於受理申購或扣款之次一營業日上午十時前將申購價金匯撥基金專戶者,亦以申購當日淨值計算申購單位數。受益人申請於經理公司不同基金之轉申購,經理公司應以該買回價金實際轉入所申購基金專戶時當日之淨值為計價基準,計算所得申購之單位數。	配合「證券投資信託基金募集發行銷售及其申購或買回作業程序」第18條規定,修訂相關內容。
五一	八 申購人向經理公司或基金銷售機構申購者,每次申購之最低發行價額為新臺幣肆萬元整或其整倍數。	五一	八 自募集日起_____日內,申購人每次申購之最低發行價額為新臺幣_____元整,前開期間之後,依最新公開說明書之規定辦理	明訂本基金成立日前,申購之最低發行價額。
五二	本基金自成立日起至上櫃日前一營業日止,經理公司或所委任之基金銷售機構不接受本基金受益權單位之申購或買回。		【範本無相關內容】	配合實務作業需要,增訂相關內容。
	【刪除範本本條條文】	六	本基金受益憑證之簽證	配合本基金受益憑證將採無實體發行,無需辦理簽證,刪除相關內容;其後條次調整。
	【刪除範本本項條文】	六一	發行實體受益憑證,應經簽證。	配合本基金受益

條項款	群益全方位收益傘型證券投資信託基金之群益0-1年期美國政府債券ETF證券投資信託基金	條項款	開放式債券型基金證券投資信託契約範本	說明
	【刪除範本本項條文】	六二	本基金受益憑證之簽證事項，準用「 <u>公開發行公司發行股票及公司債券簽證規則</u> 」規定。	憑證將採無實體發行，刪除相關內容。
六	申購基數與買回基數		【範本無相關內容】	配合實務作業需要，增訂相關內容；其後條次調整。
六一	本基金之申購基數或買回基數，依最新公開說明書之規定辦理。		【範本無相關內容】	配合實務作業需要，增訂相關內容。
六二	每一申購基數或買回基數所代表之受益權單位數，於任一營業日之淨資產總值，應相等於依本契約第二十二條規定計算之每受益權單位淨資產乘以每申購基數或買回基數所代表之受益權單位數。		【範本無相關內容】	配合實務作業需要，增訂相關內容。
六三	經理公司認為有必要時，得經金管會核准後，調整本基金申購基數及買回基數所代表之受益權單位數。		【範本無相關內容】	配合實務作業需要，增訂相關內容。
七	本基金成立日起受益權單位之申購		【範本無相關內容】	配合實務作業需要，增訂相關內容；其後條次調整。
七一	經理公司自本基金上櫃日之前一營業日起，每一營業日於本基金淨資產價值結算完成後，訂定並公告本基金次一營業日之「現金申購買回清單」。前述公告，應於經理公司網站公告之。		【範本無相關內容】	配合實務作業需要，增訂相關內容。
七二	本基金上櫃日起，申購人得於任一營業日委託參與證券商依本契約及處理準則規定之程序，向經理公司提出申購申請，參與證券商亦得自行提出申購申請。經理公司對於是否接受申請有決定權，惟經理公司如不接受申購申請，應依處理準則規定辦理。		【範本無相關內容】	配合實務作業需要，增訂相關內容。
七三	申購人應按經理公司每一營業日之「現金申購買回清單」內每現金申購基數約當市值乘以申購基數或其整倍數之金額，加計申購手續費後，給付預收申購總價金並匯入指定專戶辦理申購。		【範本無相關內容】	配合實務作業需要，增訂相關內容。
七四	申購人應支付之實際申購總價金，係依實際申購價金加計經理公司訂定之申購交易費及申購手續費後，由經理公司於申購日次一營業日計算出申購人實際應給付之總金額。		【範本無相關內容】	配合實務作業需要，增訂相關內容。
七五	經理公司應計算實際申購總價金扣減預收申購總價金之申購總價金差額，若計算後為正數時，申購人應依處理準則規定方式於時限內給付申購總價金差額予經理公司，始完成申購程序；若計算後為負數時，經理公司應依處理準則規定方式於時限內給付申購總價金差額予申購人。		【範本無相關內容】	配合實務作業需要，增訂相關內容。
七六	經理公司就每一申購得收取申購手續費，本基金每一申購基數之申購手續費最高不得超過本基金每現金申購基數約當市值之百分之二（2%）。申購手續費不計入本基金資產，並依最新公開說明書規定辦理。		【範本無相關內容】	配合實務作業需要，增訂相關內容。

條項款	群益全方位收益傘型證券投資信託基金之群益0-1年期美國政府債券ETF證券投資信託基金	條項款	開放式債券型基金證券投資信託契約範本	說明
七七	申購人提出申購申請後，應於處理準則規定之期限內交付完整申購申請文件、預收申購總價金、申購總價金差額及其他依本契約或處理準則規定應給付之款項，否則視為申購失敗。經理公司應依處理準則規定，自申購失敗之申購人於申購日給付之預收申購總價金中，扣除行政管理費、匯費及其他依本契約或處理準則規定應由申購人負擔之款項後，指示基金保管機構於次一營業日起十個營業日內，無息退回申購人之原匯款帳戶內。行政處理費計入本基金資產，惟經經理公司同意免除者，不在此限。其給付標準應依最新公開說明書規定辦理。		【範本無相關內容】	配合實務作業需要，增訂相關內容。
七八	申購人向經理公司提出申購申請，於處理準則規定之期限後，除經經理公司同意者外，不得撤銷該申購之申請。		【範本無相關內容】	配合實務作業需要，增訂相關內容。
七九	本基金申購之程序、作業流程及相關事項，除本契約另有規定外，應依處理準則規定辦理。		【範本無相關內容】	配合實務作業需要，增訂相關內容。
八	本基金之成立、不成立與本基金受益憑證之上櫃、終止上櫃	七	本基金之成立與不成立	配合實務作業需要，修訂相關內容。
八一	本基金之成立條件，為依本契約第三條第二項之規定，於開始募集日起三十天內募足最低募集金額新臺幣貳億元整。當群益全方位收益傘型基金之三檔子基金中任一檔子基金未達成立條件時，則群益全方位收益傘型基金即不成立，本基金亦不成立。	七一	本基金之成立條件，為依本契約第三條第二項之規定，於開始募集日起三十天內募足最低淨發行總面額新臺幣_____元整。	明訂本基金之成立下限，並配合實務作業需要，修訂相關內容。
八四	本基金不成立時，經理公司、基金銷售機構及基金保管機構除不得請求報酬外，為本基金支付之一切費用應由經理公司、基金銷售機構及基金保管機構各自負擔，但退還申購價金及其利息之掛號郵費或匯費由經理公司負擔。	七四	本基金不成立時，經理公司及基金保管機構除不得請求報酬外，為本基金支付之一切費用應由經理公司及基金保管機構各自負擔，但退還申購價金及其利息之掛號郵費或匯費由經理公司負擔。	配合實務作業需要，修訂相關內容。
八五	經理公司於本基金募足最低募集金額，並報經金管會核備成立後，應依法令及證券櫃檯買賣中心規定，向證券櫃檯買賣中心申請本基金於證券櫃檯買賣中心上櫃。本基金受益憑證上櫃首日競價買賣之價格，以上櫃前一營業日本基金每受益權單位淨資產價值為參考基準，並依證券櫃檯買賣中心規定辦理。本基金受益憑證上櫃後，經理公司得委託事務代理機構處理受益憑證事務相關事宜。		【範本無相關內容】	配合實務作業需要，增訂相關內容。
八六	本基金受益憑證之上櫃買賣，應依證券櫃檯買賣中心規定辦理。		【範本無相關內容】	配合實務作業需要，增訂相關內容。
八七	本基金有下列情形之一者，終止上櫃：		【範本無相關內容】	配合本契約條件條次調整，及實務作業需要，增訂相關內容。
八七一	依本契約第二十五條規定終止本契約時；			
八七二	本基金有證券櫃檯買賣中心規定之終止上櫃事由，經證券櫃檯買賣中心向金管會申請核准終止上櫃。			

條項款	群益全方位收益傘型證券投資信託基金之群益0-1年期美國政府債券ETF證券投資信託基金	條項款	開放式債券型基金證券投資信託契約範本	說明
九一	本基金受益憑證於上櫃前，除因繼承或其他法定原因移轉外，不得轉讓。 <u>本基金上櫃後，除依本契約第二十五條規定終止本契約、第二十六條規定辦理清算及金管會另有規定外，僅得於證券櫃檯買賣中心依其有關規定公開買賣。但有證券交易法第一百五十條但書規定之情事者，其轉讓方式依相關規定辦理。</u>	八一	本基金受益憑證發行日前， <u>申購受益憑證之受益人留存聯或繳納申購價金憑證</u> ，除因繼承或其他法定原因移轉外，不得轉讓。	配合本契約條件條次調整，及實務作業需要，修訂相關內容。
九二	受益憑證之轉讓，非將受讓人姓名或名稱、住所或居所登載於證券集中保管事業帳簿，並通知經理公司或其指定之事務代理機構，不得對抗經理公司或基金保管機構。	八二	受益憑證之轉讓，非將受讓人之姓名或名稱記載於受益憑證，並將受讓人姓名或名稱、住所或居所記載於受益人名簿，不得對抗經理公司或基金保管機構。	本基金受益憑證採無實體發行，並配合實務作業需要修訂相關內容。
	【刪除本項範本條文】	八三	<u>受益憑證為有價證券，得由受益人背書交付自由轉讓。受益憑證得分割轉讓，但分割轉讓後換發之每一受益憑證，其所表彰之受益權單位數不得低於_____單位。</u>	本基金採無實體發行，受益人不得申請領回實體受益憑證，刪除相關內容。
九三	有關受益憑證之轉讓，依 <u>同業公會「受益憑證事務處理規則」</u> 、「 <u>證券交易法</u> 」及相關法令規定辦理。	八四	有關受益憑證之轉讓，依「 <u>受益憑證事務處理規則</u> 」及相關法令規定辦理。	1. 為與本基金之「 <u>受益憑證申購暨買回作業處理準則</u> 」進行區隔，增訂機關名稱。 2. 配合實務作業需要，修訂相關內容。
九四	<u>群益全方位收益傘型基金之三檔子基金間不得有自動轉換機制，如有轉換應由受益人申請方得辦理，子基金間之轉換費用依最新公開說明書之規定辦理。</u>		【範本無相關內容】	配合「 <u>證券投資信託基金管理辦法</u> 」第24條規定，明訂本基金子基金間轉換之限制。
十一	本基金全部資產應獨立於經理公司及基金保管機構自有資產之外，並由基金保管機構本於信託關係，依經理公司之運用指示從事保管、處分、收付本基金之資產。本基金資產應以「 <u>中國信託商業銀行受託保管群益全方位收益傘型證券投資信託基金之群益0-1年期美國政府債券ETF證券投資信託基金專戶</u> 」名義，經金管會申報生效後登記之，並得簡稱為「 <u>群益0-1年期美國政府債券ETF基金專戶</u> 」。	九一	本基金全部資產應獨立於經理公司及基金保管機構自有資產之外，並由基金保管機構本於信託關係，依經理公司之運用指示從事保管、處分、收付本基金之資產。本基金資產應以「_____受託保管_____證券投資信託基金專戶名義，經金管會核准後登記之，並得簡稱為「_____基金專戶」。	明訂本基金專戶名稱。
十一四	<u>受益人申購受益權單位所給付之資產(申購手續費除外)。</u>	九四一	申購受益權單位之 <u>發行價額</u> 。	配合實務作業需要，修訂相關內容。
	【刪除範本本款條文】	九四二	<u>發行價額所生之孳息。</u>	配合實務刪除本款；其後款次調整。
	【刪除範本本款條文】	九四四	<u>每次收益分配總金額獨立列帳後給付前所生之利息。</u>	刪除本款條文，調整至本基金信託契約第10條第4項第4款。

條項款	群益全方位收益傘型證券投資信託基金之群益0-1年期美國政府債券ETF證券投資信託基金	條項款	開放式債券型基金證券投資信託契約範本	說明
十四三	以前述第一款及第二款資產所生之孳息、所衍生之證券權益及資本利得。	九四五	以本基金購入之資產之孳息及資本利得。	配合本基金實務作業修訂之。
十四四	每次收益分配總金額獨立列帳後給付前所生之利息。		【新增範本本款條文】	配合本基金實務作業修訂之。
十四六	買回費用(不含經理公司收取之買回手續費)。	九四七	買回費用(不含委任銷售機構收取之買回收 回手續費)。	配合本基金實務作業修訂之。
十四七	申購交易費及買回交易費。		【範本無相關內容】	配合本基金實務作業修訂之。
十四八	申購失敗行政處理費及買回失敗行政處理費。		【範本無相關內容】	配合本基金實務作業修訂之。
十五	因運用本基金所生之外匯兌換損益,由本基金承擔。		【範本無相關內容】	本基金之投資標的包含外國有價證券,故增加匯率損益承擔之規定;其後項次調整。
十一一	依本契約規定運用本基金所生之經紀商佣金、交易結算費、交易手續費等直接成本及必要費用;包括但不限於為完成基金投資標的之交易或交割費用、由股務代理機構、證券交易市場或政府等其他機構或第三人所收取之費用,及基金保管機構得為履行本契約之義務,透過票券集中保管事業、中央登錄公債、投資所在國或地區相關證券交易市場、結算機構、金融機構間匯款及結算系統、一般通訊系統等機構或系統處理或保管基金相關事務所生之費用;	十一一	依本契約規定運用本基金所生之經紀商佣金、交易手續費等直接成本及必要費用;包括但不限於為完成基金投資標的之交易或交割費用、由股務代理機構、證券交易所或政府等其他機構或第三人所收取之費用及基金保管機構得為履行本契約之義務,透過票券集中保管事業、中央登錄公債、投資所在國相關證券交易所、結算機構、銀行間匯款及結算系統、一般通訊系統等機構或系統處理或保管基金相關事務所生之費用;【 保管費採固定費率者適用 】	配合本契約第1條第24項之定義所述,及實務作業需要,酌作內容修正。
十一三	依本契約第十八條規定應給付經理公司與基金保管機構之報酬;	十一三	依本契約第十六條規定應給付經理公司與基金保管機構之報酬;	配合本契約條件條次調整,修訂相關內容。
	【刪除本款範本條文】	十一四	本基金為給付受益人買回價金或辦理有價證券交割,由經理公司依相關法令及本契約之規定向金融機構辦理短期借款之利息、設定費、手續費與保管機構為辦理本基金短期借款事務之處理費用或其他相關費用;	本基金不辦理借款,刪除相關內容;其後款次調整。
十一四	指數授權相關費用(包括但不限於指數授權費及指數資料使用授權費)及其衍生之稅捐;		【範本無相關內容】	配合實務作業需要,增訂相關內容;其後款次調整。
十一五	於證券櫃檯買賣中心上櫃之相關費用(包括但不限於上櫃費及年費);		【範本無相關內容】	配合實務作業需要,增訂相關內容;其後款次調整。
十一六	提供本基金現金申購買回系統平台之資訊服務費;		【範本無相關內容】	配合實務作業需要,增訂相關內容;其後款次調整。
十一七	除經理公司或基金保管機構(含國外受託保管機構)有故意或未盡善良管理人之注意外,任何就本基金或本契約對經理公司或基金保管機構所為訴訟上或非訴訟上之請求及經理公司或基金保管機構因此所發生之費用,未由第三人負擔者;	十一五	除經理公司或基金保管機構有故意或未盡善良管理人之注意外,任何就本基金或本契約對經理公司或基金保管機構所為訴訟上或非訴訟上之請求及經理公司或基金保管機構因此所發生之費用,未由第三人負擔者;	明訂國外受託保管機構包含在基金保管機構之範圍內。

條項款	群益全方位收益傘型證券投資信託基金之群益0-1年期美國政府債券ETF證券投資信託基金	條項款	開放式債券型基金證券投資信託契約範本	說明
十一 八	除經理公司或基金保管機構(含國外受託保管機構)有故意或未盡善良管理人之注意外,經理公司為經理本基金或基金保管機構為保管、處分及收付本基金資產,對任何人為訴訟上或非訴訟上之請求所發生之一切費用(包括但不限於律師費),未由第三人負擔者,或經理公司依本契約第十三條第十二項規定,或基金保管機構依本契約第十四條第六項、第十二項及第十三項規定代為追償之費用(包括但不限於律師費),未由被迫償人負擔者;	十一 六	除經理公司或基金保管機構有故意或未盡善良管理人之注意外,經理公司為經理本基金或基金保管機構為保管、處分、 辦理本基金短期借款 及收付本基金資產,對任何人為訴訟上或非訴訟上之請求所發生之一切費用(包括但不限於律師費),未由第三人負擔者,或經理公司依本契約第十二條第十一項規定,或基金保管機構依本契約第十三條第四項、 第十項及第十一項 規定代為追償之費用(包括但不限於律師費),未由被迫償人負擔者;	1. 明訂國外受託保管機構包含在基金保管機構之範圍內。 2. 配合本契約條件項次調整,修訂相關內容。
十一 十	本基金清算時所生之一切費用;但因本契約第二十五條第一項第五款之事由終止契約時之清算費用,由經理公司負擔。	十一 八	本基金清算時所生之一切費用;但因本契約第二十四條第一項第(五)款之事由終止契約時之清算費用,由經理公司負擔。	酌作內容調整。
十一 二	本基金任一曆日淨資產價值低於新臺幣參億元時,除前項第一款至 第六款 所列出支及費用仍由本基金負擔外,其它支出及費用均由經理公司負擔。	十一 二	本基金任一曆日淨資產價值低於新臺幣參億元時,除前項第 (一) 款至 第(三)款 所列出支及費用仍由本基金負擔外,其它支出及費用均由經理公司負擔。	配合本契約條款次調整,及實務作業需要,修訂相關內容。
十一 三	除本條第一項及第二項所列出支及費用應由本基金負擔外,經理公司或基金保管機構就本基金事項所發生之其他一切支出及費用,均由經理公司或基金保管機構自行負擔。	十一 三	除本條第一、二項所列出支及費用應由本基金負擔外,經理公司或基金保管機構就本基金事項所發生之其他一切支出及費用,均由經理公司或基金保管機構自行負擔。	酌作內容調整。
十一 二	受益人得於經理公司、基金銷售機構或參與 證券商 之營業時間內,請求閱覽本契約最新修訂本,並得索取下列資料:	十一 二	受益人得於經理公司或基金銷售機構之營業時間內,請求閱覽本契約最新修訂本,並得索取下列資料:	配合實務作業需要,修訂相關內容。
十一 二	本契約之最新修訂本影本。經理公司、基金銷售機構或參與 證券商 得收取工本費。	十一 二	本契約之最新修訂本影本。經理公司或基金銷售機構得收取工本費。	配合實務作業需要,修訂相關內容。
十一 二	經理公司 年度財務報告 及本基金之最近期經會計師查核簽證或核閱之財務報告。	十一 二	經理公司及本基金之最近期經會計師查核簽證或核閱之財務報告。	配合實務作業需要,修訂相關內容。
十一 三	經理公司應依現行有關法令、本契約及參與 契約 之規定暨金管會之指示,並以善良管理人之注意義務及忠實義務經理本基金,除本契約另有規定外,不得為自己、其代理人、代表人、受僱人或任何第三人謀取利益。其代理人、代表人或受僱人履行本契約規定之義務,有故意或過失時,經理公司應與自己之故意或過失,負同一責任。經理公司因故意或過失違反法令或本契約約定,致生損害於本基金之資產者,經理公司應對本基金負損害賠償責任。	十一 二	經理公司應依現行有關法令、本契約之規定暨金管會之指示,並以善良管理人之注意義務及忠實義務經理本基金,除本契約另有規定外,不得為自己、其代理人、代表人、受僱人或任何第三人謀取利益。其代理人、代表人或受僱人履行本契約規定之義務,有故意或過失時,經理公司應與自己之故意或過失,負同一責任。經理公司因故意或過失違反法令或本契約約定,致生損害於本基金之資產者,經理公司應對本基金負損害賠償責任。	配合實務作業需要,修訂相關內容。

條項款	群益全方位收益傘型證券投資信託基金之群益0-1年期美國政府債券ETF證券投資信託基金	條項款	開放式債券型基金證券投資信託契約範本	說明
十三三	經理公司對於本基金資產之取得及處分有決定權，並應親自為之，除金管會另有規定外，不得複委任第三人處理。但經理公司行使其他本基金資產有關之權利，必要時得要求基金保管機構、 <u>國外受託保管機構或其代理人</u> 出具委託書或提供協助。經理公司就其他本基金資產有關之權利，得委任或複委任基金保管機構或律師或會計師行使之；委任或複委任律師或會計師行使權利時，應通知基金保管機構。	十三三	經理公司對於本基金資產之取得及處分有決定權，並應親自為之，除金管會另有規定外，不得複委任第三人處理。但經理公司行使其他本基金資產有關之權利，必要時得要求基金保管機構出具委託書或提供協助。經理公司就其他本基金資產有關之權利，得委任或複委任基金保管機構或律師或會計師行使之；委任或複委任律師或會計師行使權利時，應通知基金保管機構。	明訂國外受託保管機構或其代理人包含在可出具委託書或提供協助之範圍內。
十三四	經理公司在法令許可範圍內，就本基金有指示基金保管機構及 <u>國外受託保管機構</u> 之權利，並得不定期盤點檢查本基金資產。經理公司並應依其判斷、金管會之指示或受益人之請求，在法令許可範圍內，採取必要行動，以促使基金保管機構依本契約規定履行義務。	十三四	經理公司在法令許可範圍內，就本基金有指示基金保管機構之權，並得不定期盤點檢查本基金資產。經理公司並應依其判斷、金管會之指示或受益人之請求，在法令許可範圍內，採取必要行動，以促使基金保管機構依本契約規定履行義務。	明訂國外受託保管機構之職責。
十三五	經理公司如認為基金保管機構或參與證券商違反本契約或有關法令規定，或有違反之虞時，應即報金管會。	十三五	經理公司如認為基金保管機構違反本契約或有關法令規定，或有違反之虞時，應即報金管會。	配合實務作業需要，修訂相關內容。
十三六	經理公司應於本基金開始募集三日前，或追加募集 <u>申報生效</u> 函送達之日起三日內，及公開說明書更新或修正後三日內，將公開說明書電子檔案向金管會指定之資訊申報網站進行傳輸。	十三六	經理公司應於本基金開始募集三日前，或追加募集 <u>核准</u> 函送達之日起三日內，及公開說明書更新或修正後三日內，將公開說明書電子檔案向金管會指定之資訊申報網站進行傳輸。	依據「證券投資信託事業募集證券投資信託基金處理準則」第12條內容規定辦理。
十三七	經理公司、基金銷售機構或參與證券商應於申購人交付 <u>現金</u> 申購申請書且完成申購價金或預收申購總價金之給付前，交付簡式公開說明書，並應依申購人之要求，提供 <u>公開說明書</u> 。前述簡式公開說明書或公開說明書之取得，如申購方式係採電子交易或經申購人以書面同意者，得採電子郵件傳送方式提供予申購人或由申購人自行下載取得，並於本基金之銷售文件及廣告內，標明已備有公開說明書與簡式公開說明書及可供索閱之處所或可供查閱之方式。公開說明書之內容如有虛偽或隱匿情事者，應由經理公司及其負責人與其他在公開說明書上簽章者，依法負責。	十三七	經理公司或基金銷售機構於申購人交付申購申請書且完成申購價金之給付前，交付簡式公開說明書，並於本基金之銷售文件及廣告內，標明已備有公開說明書與簡式公開說明書及可供索閱之處所。公開說明書之內容如有虛偽或隱匿情事者，應由經理公司及其負責人與其他在公開說明書上簽章者，依法負責。	配合「證券投資信託基金募集發行銷售及其申購或買回作業程序」第14條規定，明訂公開說明書之交付方式；及配合實務作業需要，修訂相關內容。
十三八	經理公司必要時得修正公開說明書，並公告之，下列 <u>第三款至第五款</u> 向同業公會申報外，其餘款項應向金管會報備：	十三八	經理公司必要時得修正公開說明書，並公告之，下列 <u>第二款至第四款</u> 向同業公會申報外，其餘款項應向金管會報備：	配合本契約條款次調整，及實務作業需要，修訂相關內容。
十三八一	依規定無須修正本契約而增列新投資標的及其風險事項者。	十三八一	依規定無須修正 <u>證券投資信託</u> 契約而增列新投資標的及其風險事項者。	
十三八二	申購 <u>基數及買回基數</u> 。	十三八二	申購 <u>人每次申購之最低發行價額</u> 。	
十三八三	申購手續費及申購交易費。	十三八三	申購手續費。	

條項款	群益全方位收益傘型證券投資信託基金之群益0-1年期美國政府債券ETF證券投資信託基金	條項款	開放式債券型基金證券投資信託契約範本	說明
十三八四	買回手續費及買回交易費。	十三八四	買回費用。	
十三八五	申購失敗行政處理費及買回失敗行政處理費。		【範本無相關內容】	配合實務作業需要，增訂相關內容。
十三八六	配合本契約變動修正公開說明書內容者。	十三八五	配合證券投資信託契約變動修正公開說明書內容者。	酌作文字修正。
十三九	經理公司就證券之買賣交割或其他投資之行為，應符合中華民國及本基金投資所在國或地區證券市場之相關法令，經理公司並應指示其所委任之證券商，就為本基金所為之證券投資，應以符合中華民國及本基金投資所在國或地區證券市場買賣交割實務之方式為之。	十三九	經理公司就證券之買賣交割或其他投資之行為，應符合中華民國證券市場之相關法令，經理公司並應指示其所委任之證券商，就為本基金所為之證券投資，應以符合中華民國證券市場買賣交割實務之方式為之。	本基金投資範圍及於海外，故增列交割及投資應符投資標的所在國或地區之相關法令。
十三十一	經理公司與基金銷售機構、參與證券商之權利義務關係應採約定辦理：		【範本無相關內容】	配合實務作業需要，增訂相關內容。
十三十一	經理公司與其委任之基金銷售機構間之權利義務關係依銷售契約之規定。經理公司應以善良管理人之注意義務選任基金銷售機構。	十三十一	經理公司與其委任之基金銷售機構間之權利義務關係依銷售契約之規定。經理公司應以善良管理人之注意義務選任銷售機構。	配合本契約第1條第10項定義，酌作文字修正。
十三十一	經理公司應與擬辦理申購及買回之參與證券商於其尚未開始辦理申購及買回前簽訂參與契約。參與契約之內容應包含符合附件二「群益0-1年期美國政府債券ETF證券投資信託基金證券商參與契約重要內容」之意旨與精神之條款。經理公司與參與證券商之權利義務關係依參與契約之規定。		【範本無相關內容】	配合實務作業需要，增訂相關內容。
十三十二	經理公司得依本契約第十八條規定請求本基金給付報酬，並依有關法令及本契約規定行使權利及負擔義務。經理公司對於因可歸責於基金保管機構、或國外受託保管機構、或證券集中保管事業、或票券集中保管事業、或參與證券商之事由致本基金及(或)受益人所受之損害不負責任，但經理公司應代為追償。	十三十二	經理公司得依本契約第十六條規定請求本基金給付報酬，並依有關法令及本契約規定行使權利及負擔義務。經理公司對於因可歸責於基金保管機構之事由致本基金及(或)受益人所受之損害不負責任，但經理公司應代為追償。	本基金投資外國有價證券，故增訂經理公司對於因可歸責於國外受託保管機構、證券集中保管事業、票券集中保管事業或參與證券商之事由致本基金及(或)受益人所受之損害不負責任，但應代為追償。
十三十三	除依法委託基金保管機構(含國外受託保管機構)保管本基金外，經理公司如將經理事項委由第三人處理時，經理公司就該第三人之故意或過失致本基金所受損害，應予負責。	十三十三	除依法委託基金保管機構保管本基金外，經理公司如將理事事項委由第三人處理時，經理公司就該第三人之故意或過失致本基金所受損害，應予負責。	增列國外受託保管機構包含在基金保管機構之範圍內。
十三十九	本基金淨資產價值低於新臺幣貳億元時，經理公司應將淨資產價值及受益人人數告知申購人。	十三十九	本基金淨資產價值低於新臺幣參億元時，經理公司應將淨資產價值及受益人人數告知申購人。	配合實務作業需要，修訂相關內容。
十三二十	因發生本契約第二十五條第一項第二款之情事，致本契約終止，經理公司應於清算人選定前，報經金管會核准後，執行必要之程序。	十三二十	因發生本契約第二十四條第一項第(二)款之情事，致本契約終止，經理公司應於清算人選定前，報經金管會核准後，執行必要之程序。	配合本契約條件條次調整，及實務作業需要，修訂相關內容。

條	項	款	群益全方位收益傘型證券投資信託基金之群益0-1年期美國政府債券ETF證券投資信託基金	條	項	款	開放式債券型基金證券投資信託契約範本	說 明
十	三	二	本基金得為受益人之權益，由經理公司代為處理本基金投資所得相關稅務事宜。				【範本無相關內容】	依財政部 107 年 3 月 6 日台財際字第 10600686840 號函及實務作業需要增訂相關內容。
十	四	一	基金保管機構本於信託關係，受經理公司委託辦理本基金之開戶、保管、處分及收付本基金。受益人申購受益權單位所交付之現金及其他本基金之資產，應全部交付基金保管機構。	十	三	一	基金保管機構本於信託關係，受經理公司委託辦理本基金之開戶、保管、處分及收付本基金。受益人申購受益權單位之發行價額及其他本基金之資產，應全部交付基金保管機構。	配合實務作業需要，修訂相關內容。
十	四	二	基金保管機構或國外受託保管機構應依證券投資信託及顧問法相關法令、 本基金在國外之資產所在地國或地區有關法令 或本契約之規定暨金管會之指示，以善良管理人之注意義務及忠實義務，辦理本基金之開戶、保管、處分及收付本基金之資產及本基金可分配收益專戶之款項，除本契約另有規定外，不得為自己、其代理人、代表人、受僱人或任何第三人謀取利益。其代理人、代表人或受僱人履行本契約規定之義務，有故意或過失時，基金保管機構應與自己之故意或過失，負同一責任。基金保管機構因故意或過失違反法令或本契約約定，致生損害於本基金之資產者，基金保管機構應對本基金負損害賠償責任。	十	三	二	基金保管機構應依證券投資信託及顧問法相關法令、本契約之規定暨金管會之指示，以善良管理人之注意義務及忠實義務，辦理本基金之開戶、保管、處分及收付本基金之資產及本基金可分配收益專戶之款項，除本契約另有規定外，不得為自己、其代理人、代表人、受僱人或任何第三人謀取利益。其代理人、代表人或受僱人履行本契約規定之義務，有故意或過失時，基金保管機構應與自己之故意或過失，負同一責任。基金保管機構因故意或過失違反法令或本契約約定，致生損害於本基金之資產者，基金保管機構應對本基金負損害賠償責任。	本基金投資外國有價證券，增列基金保管機構應符合投資所在國之法令，及國外受託保管機構包含在基金保管機構之範圍內，爰酌修部分文字。
十	四	四	基金保管機構得委託國外金融機構為本基金國外受託保管機構，與經理公司指定之國外證券經紀商進行國外證券買賣交割手續，並保管本基金存放於國外之資產，及行使與該資產有關之權利。基金保管機構對國外受託保管機構之選任、監督及指示，依下列規定為之：				【範本無相關內容】	配合「證券投資信託事業於國內募集投資以外幣計價之有價證券之證券投資信託基金契約應記載事項內容」之規定，明訂基金保管機構選任國外受託保管機構時之職責；其後項次調整。
十	四	一	基金保管機構對國外受託保管機構之選任，應經經理公司同意。				【範本無相關內容】	
十	四	二	基金保管機構對國外受託保管機構之選任或指示，因故意或過失而致本基金生損害者，應負賠償責任。				【範本無相關內容】	
十	四	三	國外受託保管機構如因解散、破產或其他事由而不能繼續保管本基金國外資產者，基金保管機構應即另覓適格之國外受託保管機構。國外受託保管機構之更換，應經經理公司同意。				【範本無相關內容】	
十	四	五	基金保管機構依本契約規定應履行之責任及義務，如委由國外受託保管機構處理者，基金保管機構就國外受託保管機構之故意或過失，應與自己之故意或過失負同一責任，如因而致損害本基金之資產時，基金保管機構應負賠償責任。國外受託保管機構之報酬由基金保管機構負擔。				【範本無相關內容】	

條項款	群益全方位收益傘型證券投資信託基金之群益0-1年期美國政府債券ETF證券投資信託基金	條項款	開放式債券型基金證券投資信託契約範本	說明
十六 四	基金保管機構得為履行本契約之義務，透過證券集中保管事業、票券集中保管事業、中央登錄公債、投資所在國或地區相關證券交易市場、結算機構、金融機構間匯款及結算系統、一般通訊系統等機構或系統處理或保管基金相關事務。但如有可歸責前述機構或系統之事由致本基金受損害，除基金保管機構有故意或過失者外，基金保管機構不負賠償責任，但基金保管機構應代為追償。	十四 三	基金保管機構得為履行本契約之義務，透過證券集中保管事業、票券集中保管事業、中央登錄公債、投資所在國相關證券交易所、結算機構、銀行間匯款及結算系統、一般通訊系統等機構或系統處理或保管基金相關事務。但如有可歸責前述機構或系統之事由致本基金受損害，除基金保管機構有故意或過失者，基金保管機構不負賠償責任，但基金保管機構應代為追償。	配合本契約第1條第24項之定義所述，酌作內容修正。
十七 四	基金保管機構得依證券投資信託及顧問法及其他中華民國或投資所在國或地區證券市場相關法令之規定，複委任證券集中保管事業或票券集中保管事業代為保管本基金購入之有價證券或證券相關商品並履行本契約之義務，有關費用由基金保管機構負擔。	十五 三	基金保管機構得依證券投資信託及顧問法及其他相關法令之規定，複委任證券集中保管事業代為保管本基金購入之有價證券或證券相關商品並履行本契約之義務，有關費用由基金保管機構負擔。	本基金投資外國有價證券，故修訂部份文字。
十八 四	基金保管機構應依經理公司提供之收益分配數據，擔任本基金收益分配之給付人，執行收益分配之事務。	十六 三	基金保管機構應依經理公司提供之收益分配數據，擔任本基金收益分配之給付人與扣繳義務人，執行收益分配之事務。	基金保管機構僅擔任受益權單位收益分配之給付人，並非扣繳義務人，爰配合實務作業修改之。
十九 四	一 依經理公司指示而為下列行為： 1. 因投資決策所需之投資組合調整。 2. 為從事證券相關商品交易所需之保證金帳戶調整或支付權利金。 3. 給付依本契約第十一條約定應由本基金負擔之款項。 4. 給付依本契約應分配予受益人之可分配收益。 5. 給付受益人買回其受益憑證之買回總價金。	十三 七	一 依經理公司指示而為下列行為： (1) 因投資決策所需之投資組合調整。 (2) 為從事證券相關商品交易所需之保證金帳戶調整或支付權利金。 (3) 給付依本契約第十條約定應由本基金負擔之款項。 (4) 給付依本契約應分配予受益人之可分配收益。 (5) 給付受益人買回其受益憑證之買回價金。	配合本契約條件條次調整，及實務作業需要，修訂相關內容。
十四 四 一	基金保管機構應將其所知經理公司違反本契約或有關法令之事項，或有違反之虞時，通知經理公司應依本契約或有關法令履行其義務，其有損害受益人權益之虞時，應即向金管會申報，並抄送同業公會。但非因基金保管機構之故意或過失而不知者，不在此限。國外受託保管機構如有違反國外受託保管契約之約定時，基金保管機構應即通知經理公司並為必要之處置。	十三 九	基金保管機構應將其所知經理公司違反本契約或有關法令之事項，或有違反之虞時，通知經理公司應依本契約或有關法令履行其義務，其有損害受益人權益之虞時，應即向金管會申報，並抄送同業公會。但非因基金保管機構之故意或過失而不知者，不在此限。	增訂基金保管機構於國外受託保管機構違反相關法規時，應為必要之處置並通知經理公司。
十四 四 三	基金保管機構得依本契約第十八條規定請求本基金給付報酬，並依有關法令、本契約及處理準則規定行使權利及負擔義務。基金保管機構對於因可歸責於經理公司或經理公司委任或複委任之第三人之事由，致本基金所受之損害不負責任，但基金保管機構應代為追償。	十三 十一	基金保管機構得依本契約第十六條規定請求本基金給付報酬，並依有關法令及本契約規定行使權利及負擔義務。基金保管機構對於因可歸責於經理公司或經理公司委任或複委任之第三人之事由，致本基金所受之損害不負責任，但基金保管機構應代為追償。	配合實務作業需要，修訂相關內容。

條	項	款	群益全方位收益傘型證券投資信託基金之群益0-1年期美國政府債券ETF證券投資信託基金	條	項	款	開放式債券型基金證券投資信託契約範本	說	明
十	四	五	基金保管機構及國外受託保管機構除依法令規定、金管會指示或本契約另有訂定外，不得將本基金之資料訊息及其他保管事務有關之內容提供予他人。其董事、監察人、經理人、業務人員及其他受僱人員，亦不得以職務上所知悉之消息從事有價證券買賣之交易活動或洩露予他人。	十	三	三	基金保管機構除依法令規定、金管會指示或本契約另有訂定外，不得將本基金之資料訊息及其他保管事務有關之內容提供予他人。其董事、監察人、經理人、業務人員及其他受僱人員，亦不得以職務上所知悉之消息從事有價證券買賣之交易活動或洩露予他人。		本基金投資外國有價證券，故增列國外受託保管機構之行為限制。
十	四	七	基金保管機構得因經理公司之要求，對國外受託保管機構請求相關市場及法令資訊之提供與協助，惟各該保管、處分及收付之作為、不作為，仍應依經理公司之指示為之。				【範本無相關內容】		配合實務作業需要，增訂相關內容。
十	五		指數產品授權合約重要內容				【範本無相關內容】		本基金為指數股票型基金，配合本契約第一條第三十項定義所述，增訂指數授權合約重要內容。
十	五	一	本基金所使用之標的指數，即「ICE BofA 0-1年期美國政府公債指數」，係由 ICE DATA INDICES, LLC（以下簡稱指數提供者）所編製及計算，指數提供者並與經理公司簽訂指數產品授權合約，授權本基金使用標的指數及標的指數之名稱。				【範本無相關內容】		增訂指數授權合約重要內容。
十	五	二	指數產品授權合約於授權期間內，所同意之重要內容概述如下：				【範本無相關內容】		增訂指數授權合約重要內容。
十	五	二	授權內容： 指數提供者授與經理公司非專屬、不可移轉且不可再授權之指數使用權，且依指數產品授權合約規定，經理公司得為發行、銷售及推廣和管理本基金等目的使用指數產品授權合約相關附約中所列之指數名稱及商標。				【範本無相關內容】		增訂指數授權合約重要內容。
十	五	二	授權期間： 除經理公司或指數提供者任一方於指數產品授權合約(含續約)有效期間屆滿之 180 天前以書面通知他方不再續約外，經理公司與指數提供者雙方同意於前述有效期間屆滿時，依指數產品授權合約相同條款自動續約每次一年。				【範本無相關內容】		增訂指數授權合約重要內容。
十	五	三	指數使用授權費用： 自開始日或增列新指數授權日後，首三年按本基金之經理費率乘以每季季底按當季日平均基金淨資產價值的百分之五（5%）計算，之後則為本基金之經理費率乘以每季季底按當季日平均基金淨資產價值的百分之十（10%）計算。年度指數授權費自本基金成立日起，每季季底計算並支付。授權費用應以美元給付之。				【範本無相關內容】		增訂指數授權合約重要內容。

條項款	群益全方位收益傘型證券投資信託基金之群益0-1年期美國政府債券ETF證券投資信託基金	條項款	開放式債券型基金證券投資信託契約範本	說明
十二 四 五	<p>指數產品授權合約終止相關事宜：</p> <p>1. 指數產品授權合約終止時，經理公司應立即停止使用標的指數。</p> <p>2. 指數提供者及其關係企業應有權自行裁量停止計算和公開本標的指數，且若為此情形，則有權終止相關產品之授權。</p> <p>3. 指數產品授權合約之效期一經屆滿，或基於任何原因提前終止時，經理公司應立即停止使用標的指數名稱。</p>		【範本無相關內容】	增訂指數授權契約重要內容。
十六	經理公司應以分散風險、確保基金之安全，以追蹤標的指數之報酬表現為本基金投資組合管理之目標。以誠信原則及專業經營方式，將本基金投資於國內及外國之有價證券及從事證券相關商品交易，並依下列規範進行投資：	十一 四	經理公司應以分散風險、確保基金之安全，並積極追求長期之投資利得及維持收益之安定為目標。以誠信原則及專業經營方式，將本基金投資於_____。	明訂本基金之投資標的及範圍。
十六	一 本基金所投資之國內部分： 中華民國境內符合金管會規定之任一信用評等等級之政府公債、公司債(含無擔保公司債、次順位公司債)及金融債券(含次順位金融債券)。		【範本無相關內容】	明訂本基金投資國內之投資標的及範圍。
十六	二 本基金所投資之外國部分： 1. 中華民國境外符合金管會規定之任一信用評等等級由國家或機構所保證、發行、承銷或註冊掛牌之政府公債、公司債(含無擔保公司債、次順位公司債)及金融債券(含次順位金融債券)； 2. 前述之債券不含以國內有價證券、本國上市、上櫃公司於海外發行之有價證券，及未經金管會核准或申報生效得募集及銷售之境外基金為連結標的之連動型或結構型債券。		【範本無相關內容】	明訂本基金投資國外之投資標的及範圍。
十六	三 本基金採用指數化策略追蹤標的指數「ICE BofA 0-1 年期美國政府公債指數」績效表現，於扣除各項必要費用後，儘可能達到追蹤標的指數之績效表現，並兼顧控制追蹤誤差值為投資管理目標。為達成前述投資管理目標及資金調度之需要，本基金自上櫃日起，得從事以交易人身分交易衍生自債券之期貨等證券相關商品之交易，以使本基金所投資標的指數成分債券及與標的指數成分債券或美國政府債券相關之有價證券，並加計證券相關商品之整體曝險部位，能貼近本基金淨資產價值至百分之百(100%)，且投資於標的指數成分債券總金額不低於本基金淨資產價值之百分之七十(70%)(含)。有關本基金可投資之國家或地區詳如基金公開說明書。		【範本無相關內容】	明訂本基金之投資標的、範圍及策略。
十六	四 因發生本契約第二十條第三項情事，導致投資於標的指數成分債券的比重，不符前述第三款投資比例之限制者，應於事實發生之次日起三個營業日內，調整投資組合至符合前述第三款規定之比例。		【範本無相關內容】	明訂本基金之投資標的、範圍及策略。

條項款	群益全方位收益傘型證券投資信託基金之群益0-1年期美國政府債券ETF證券投資信託基金	條項款	開放式債券型基金證券投資信託契約範本	說明
十六一五	因發生申購失敗或買回失敗之情事，導致投資於標的指數成分債券的比重，不符前述第三款投資比例之限制者，應於事實發生之次日起三個營業日內，調整投資組合至符合前述第三款規定之比例。		【範本無相關內容】	明訂本基金之投資標的、範圍及策略。
十六一六	但依經理公司之專業判斷，在特殊情形下，為分散風險、確保基金安全之目的，得不受前述第三款投資比例之限制。所謂特殊情形，係指本基金信託契約終止前一個月或： 1.任一或合計投資達本基金淨資產價值百分之二十(20%)以上之投資所在國或地區發生重大政治性、經濟性且非預期之事件（如政變、戰爭、能源危機、恐怖攻擊、天災等）、國內外金融市場（股市、債市與匯市）暫停交易、法令政策變更（如實施外匯管制、縮小單日跌停幅度等）、不可抗力之情事，致影響該國或區域經濟發展及金融市場安定之虞者。 2.任一或合計投資達本基金淨資產價值百分之二十(20%)以上之投資所在國或地區因實施外匯管制導致無法匯出資金。 3.任一或合計投資達本基金淨資產價值百分之二十(20%)以上之投資所在國或地區十年期政府公債殖利率單日變動三十個基點(Basis Point)以上或連續三個交易日累計變動五十個基點以上。 4.任一或合計投資達本基金淨資產價值百分之二十(20%)以上之投資所在國或地區之貨幣單日兌美元或美元兌新台幣匯率漲跌幅達百分之五(5%)或連續三個交易日匯率累計漲跌幅達百分之八(8%)以上者。		【範本無相關內容】	明訂本基金不受投資策略限制之適用情形。
十六一七	俟前述第六款特殊情形結束後三十個營業日內，經理公司應立即調整，以符合前述第三款之比例限制。		【範本無相關內容】	明訂本基金不受投資策略限制適用情形後之處理措施。
十六二	經理公司得以現金、存放於銀行（含基金保管機構）、從事債券附買回交易等方式保持本基金之資產，並指示基金保管機構處理。上開資產存放之銀行及債券附買回交易交易對象等，應符合金管會核准或認可之信用評等機構評等達一定等級以上者。	十三四	經理公司得以現金、存放於銀行、從事債券附買回交易或買入短期票券或其他經金管會規定之方式保持本基金之資產，並指示基金保管機構處理。上開資產存放之銀行、債券附買回交易交易對象及短期票券發行人、保證人、承兌人或標的物之信用評等，應符合金管會核准或認可之信用評等機構評等達一定等級以上者。	增列基金保管機構得為銀行存款之存放機構，並配合實務作業需要，修訂相關內容。
十六三	經理公司運用本基金為上市或上櫃有價證券投資，除法令另有規定外，應委託國內外證券經紀商在投資所在國或地區集中交易市場或證券商營業處所，為現款現貨交易，並指示基金保管機構辦理交割。	十三四	經理公司運用本基金為上市或上櫃有價證券投資，除法令另有規定外，應委託證券經紀商，在集中交易市場或證券商營業處所，為現款現貨交易，並指示基金保管機構辦理交割。	本基金投資國內外，爰酌修文字。

條	項	款	群益全方位收益傘型證券投資信託基金之群益0-1年期美國政府債券ETF證券投資信託基金	條	項	款	開放式債券型基金證券投資信託契約範本	說	明
十	四	六	經理公司依前項規定委託證券經紀商交易時，得委託與經理公司、基金保管機構有利關係並具有證券經紀商資格者或基金保管機構之經紀部門為之，但支付該證券經紀商之佣金不得高於 <u>投資所在國或地區</u> 一般證券經紀商。	十	四	四	經理公司依前項規定委託證券經紀商交易時，得委託與經理公司、基金保管機構有利關係並具有證券經紀商資格者或基金保管機構之經紀部門為之，但支付該證券經紀商之佣金不得高於一般證券經紀商。	本	基金投資國內外，爰酌修文字。
十	五	六	經理公司運用本基金為公債、公司債(含無擔保公司債、次順位公司債)或金融債券(含次順位金融債券)投資，應以現款現貨交易為之，並指示基金保管機構辦理交割。	十	五	四	經理公司運用本基金為公債、公司債或金融債券投資，應以現款現貨交易為之，並指示基金保管機構辦理交割。	增	列公司債或金融債券之涵蓋範圍。
十	六	六	為貼近本基金之追蹤目標與資金調度需要，經理公司得運用本基金從事 <u>衍生自債券之期貨交易，並應符合金管會「證券投資信託事業運用證券投資信託基金從事證券相關商品交易應行注意事項」及其他金管會之相關規定。</u>	十	六	四	經理公司為避險需要或增加投資效率，得運用本基金從事 <u>證券相關商品之交易。</u>	明	訂本基金得為貼近本基金之追蹤目標與資金調度需要，從事證券相關商品之標的及範圍。
十	七	六	本基金為避免投資所在國或地區幣值波動而影響基金淨資產價值，對於各種不同幣別間之匯率避險方式如下：				【範本無相關內容】	明	訂本基金從事各種不同幣別間之交易所運用的匯率避險方式。
十	七	六	經理公司得從事換匯、遠期外匯、換匯換利交易、新臺幣與外幣間匯率選擇權及外幣間匯率避險等交易(Proxy Hedge)(含換匯、遠期外匯、換匯換利及匯率選擇權)，其價值與期間，不得超過持有外幣資產之價值與期間，並應符合中央銀行或金管會之相關規定。如因有關法令或相關規定修改者，從其規定；				【範本無相關內容】		
十	七	六	本基金所從事之外幣間匯率避險交易係以直接購買銀行所提供之二種外幣間或一籃子(Proxy basket Hedge)外幣間匯率之遠期外匯或選擇權來進行。				【範本無相關內容】		
十	八	六	不得投資於股票、具股權性質之有價證券或結構式利率商品；	十	七	四	不得投資於股票、具股權性質之有價證券及結構式利率商品； <u>但轉換公司債、附認股權公司債及交換公司債不在此限，且投資總金額不得超過基金淨資產價值之百分之十。</u>	配	合實務作業需要，修訂相關內容。
十	八	六	不得投資於國內未上市或未上櫃之次順位公司債及次順位金融債券；	十	七	四	不得投資於未上市或未上櫃之次順位公司債及次順位金融債券；	明	訂國內之不得投資標的。
十	八	六	不得投資於經理公司或與經理公司有利關係之公司所發行之證券， <u>但為符合標的指數組成內容而持有者，不在此限；</u>	十	七	四	不得投資於經理公司或與經理公司有利關係之公司所發行之證券；	配	合實務作業需要，增訂但書條件。
			【刪除本項條文範本】	十	七	四	投資於任一公司所發行無擔保公司債，該債券應取具 <u> </u> 等級以上之信用評等；	配	合實務作業需要。
十	八	六	投資於任一公司所發行無擔保公司債之總金額，不得超過該公司所發行無擔保公司債總額之百分之十(10%)；	十	七	四	投資於任一公司所發行無擔保公司債之總額，不得超過該公司所發行無擔保公司債總額之百分之十；	增	列比例表示方式。
十	八	六	投資於任一公司所發行公司債(含無擔保公司債)之總金額，不得超過本基金淨資產價值之百分之十(10%)， <u>但為符合標的指數組成內容而持有者，不在此限；</u>	十	七	四	投資於任一公司所發行公司債(含次順位公司債)之總金額，不得超過本基金淨資產價值之百分之十； <u>投資於任一公司所發行之次順位公司債之總額，不得超過該公司該次(如有分券指分券後)所發行之次順位公司債總額之百分之十。</u>	1.	增列比例表示方式。 2. 配合實務作業需要，增訂但書條件。

條項款	群益全方位收益傘型證券投資信託基金之群益0-1年期美國政府債券ETF證券投資信託基金	條項款	開放式債券型基金證券投資信託契約範本	說明
	【刪除本項條文範本】	十七 四	投資於任一公司發行、保證或背書之短期票券總金額，不得超過本基金淨資產價值之百分之十，並不得超過新臺幣五億元；	配合實務作業需要。
十八 六	投資於任一銀行所發行之金融債券之總金額，不得超過本基金淨資產價值之百分之十(10%)，但為符合標的指數組成內容而持有者，不在此限；	十七 四	投資於任一銀行所發行之金融債券(含次順位金融債券)之總金額，不得超過本基金淨資產價值之百分之十，及該銀行所發行之金融債券總額之百分之十；投資於任一銀行所發行之次順位金融債券之總額，不得超過該銀行該次(如有分券指分券後)所發行之次順位金融債券總額之百分之十。	增列比例表示方式。
	【刪除本款範本條文】	十七 四	投資於任一經金管會核准於我國境內募集發行之國際金融組織所發行之國際金融組織債券之總金額不得超過本基金淨資產價值之百分之十，及不得超過該國際金融組織於我國境內所發行之國際金融組織債券總金額之百分之十；	本基金不從事是類標的之投資，刪除相關內容；其後款次調整。
	【刪除本款範本條文】	十七 四	投資於任一受託機構或特殊目的公司發行之受益證券或資產基礎證券之總額，不得超過該受託機構或特殊目的公司該次(如有分券指分券後)發行之受益證券或資產基礎證券總額之百分之十；亦不得超過本基金淨資產價值之百分之十；上開受益證券或資產基礎證券應符合金管會核准或認可之信用評等機構評等達一定等級以上者；	本基金不從事是類標的之投資，刪除相關內容；其後款次調整。
	【刪除本款範本條文】	十七 四	投資於任一創始機構發行之公司債、金融債券及將金融資產信託與受託機構或讓與特殊目的公司發行之受益證券或資產基礎證券之總金額，不得超過本基金淨資產價值之百分之十；上開受益證券或資產基礎證券應符合金管會核准或認可之信用評等機構評等達一定等級以上者；	本基金不從事是類標的之投資，刪除相關內容；其後款次調整。
	【刪除本款範本條文】	十七 四	經理公司與受益證券或資產基礎證券之創始機構、受託機構或特殊目的公司之任一機構具有證券投資信託基金管理辦法第十一條第一項所稱利害關係公司之關係者，經理公司不得運用基金投資於該受益證券或資產基礎證券；	本基金不從事是類標的之投資，刪除相關內容；其後款次調整。
	【刪除本款範本條文】	十七 四	投資於任一受託機構發行之不動產資產信託受益證券之總額，不得超過該受託機構該次(如有分券指分券後)發行之不動產資產信託受益證券總額之百分之十；上開不動產資產信託受益證券應符合金管會核准或認可之信用評等機構評等達一定等級以上者；	本基金不從事是類標的之投資，刪除相關內容；其後款次調整。
	【刪除本款範本條文】	十七 四	投資於任一受託機構發行之不動產投資信託基金受益證券及不動產資產信託受益證券之總金額，不得超過本基金淨資產價值之百分之十；	本基金不從事是類標的之投資，刪除相關內容；其後款次調整。
	【刪除本款範本條文】	十七 四	投資於任一委託人將不動產資產信託與受託機構發行之不動產資產信託受益證券、將金融資產信託與受託機構或讓與特殊目的公司發行之受益證券或資產基礎證券，及其所發行之公司債、金融債券之總金額，不得超過本基金淨資產價值之百分之十；	本基金不從事是類標的之投資，刪除相關內容；其後款次調整。

條項款	群益全方位收益傘型證券投資信託基金之群益0-1年期美國政府債券ETF證券投資信託基金	條項款	開放式債券型基金證券投資信託契約範本	說明
	【刪除本款範本條文】	十七 四	所投資之不動產資產信託受益證券應符合金管會核准或認可之信用評等機構評等達一定等級以上者；	本基金不從事是類標的之投資，刪除相關內容；其後款次調整。
	【刪除本款範本條文】	十七 四	經理公司與不動產投資信託基金受益證券之受託機構或不動產資產信託受益證券之受託機構或委託人具有證券投資信託基金管理辦法第十一條第一項所稱利害關係公司之關係者，經理公司不得運用基金投資於該不動產投資信託基金受益證券或不動產資產信託受益證券；	本基金不從事是類標的之投資，刪除相關內容；其後款次調整。
十八 六	不得從事不當交易行為而影響本基金淨資產價值；		【範本無相關內容】	配合「證券投資信託基金管理辦法」第10條第1項第19款內容，增列本基金之禁止行為。
十九 六	前項第五款所稱各基金，包括經理公司募集或私募之證券投資信託基金及期貨信託基金。	十八 四	前項第 (五) 款所稱各基金，包括經理公司募集或私募之證券投資信託基金及期貨信託基金。	酌做調整。
十 六	本條第 八 項第 八 款至第 十 款規定比例、金額及範圍之限制，如因有關法令或相關規定修正者，從其規定。	十九 四	第 七 項第 (九) 款至第 (十五) 款及第 (十七) 款至第 (十九) 款規定比例之限制及該項所述之信用評等，如因有關法令或相關規定修正者，從其規定。	配合本契約第16條第8項所涉及比例及金額限制之款次，酌作文字調整。
十 六 一	經理公司有無違反本條第 八 項各款禁止規定之行為，以行為當時之狀況為準；行為後因情事變更致有本條第 八 項禁止規定之情事者，不受該項限制。但經理公司為籌措現金需處分本基金資產時，應儘先處分該超出比例限制部分之證券。	十 四 一	經理公司有無違反本條第 七 項各款禁止規定之行為，以行為當時之狀況為準；行為後因情事變更致有本條第 七 項禁止規定之情事者，不受該項限制。但經理公司為籌措現金需處分本基金資產時，應儘先處分該超出比例限制部分之證券。	
十 七	本基金成立日後，經理公司應按每年二、五、八及十一月最後一個日曆日為收益評價日，依本基金淨資產價值進行收益分配之評價。	十 五	【範本無相關內容】	明訂本基金開始收益分配之時間及定義收益評價日；其後項次調整。
十 二 七	本基金可分配收益，應符合下列規定：	十 二 五	本基金投資所得之利息收入、收益平準金、已實現資本利得扣除已實現資本損失及本基金應負擔之各項成本費用後，為可分配收益。	明訂本基金收益分配之相關規定。
十 二 一 七	本基金每受益權單位可分配之收益，係指以本基金受益權單位投資於中華民國境外(除大陸地區外)所得之利息收入扣除本基金應負擔之費用。經理公司得依該等收入之情況，決定分配之收益金額。			
十 二 二 七	前款可分配收益若另增配其他投資於中華民國境外(除大陸地區外)所得之已實現資本利得扣除資本損失(包括已實現及未實現之資本損失)及本基金應負擔之費用時，則本基金於收益評價日之每受益權單位之淨資產價值應高於本契約第五條第一項第二款所列本基金每受益權單位之發行價格，且每受益權單位之淨資產價值減去當季每受益權單位可分配收益之餘額，不得低於本契約第五條第一項第二款所列本基金每受益權單位之發行價格。經理公司有權在上述條件範圍內調整可分配收益金額。			

條	項	款	群益全方位收益傘型證券投資信託基金之群益0-1年期美國政府債券ETF證券投資信託基金	條	項	款	開放式債券型基金證券投資信託契約範本	說	明
十七	二	三	經理公司應按前述可分配收益之情況自行決定每季分配之金額或不分配，每季分配之金額並非一定相同。本基金受益權單位可分配收益，於經理公司決定收益分配金額後，若有未分配收益得累積併入次季之可分配收益。				【範本無相關內容】		
			【刪除範本本項條文】	十二	五		基金收益分配以當年度之實際可分配收益餘額為正數方得分配。本基金每受益權單位之可分配收益低於會計年度結束日每受益權單位淨資產價值百分之_____，經理公司不予分配，如每受益權單位之可分配收益超過會計年度結束日每受益權單位淨資產價值百分之_____時，其超過部分併入以後年度之可分配收益。如投資收益之實現與取得有年度之間隔，或已實現而取得有困難之收益，於取得時分配之。		已併入信託契約第17條第2項規定。
十七	三		本基金每受益權單位之可分配收益，應經金管會核准辦理公開發行公司之簽證會計師出具查核簽證報告後始得進行分配。惟如收益分配內容未涉及資本利得時，經簽證會計師出具核閱報告後即得進行分配。經理公司應依法令規定公告每受益權單位之配發金額、收益分配發放日、收益分配基準日、分配方式及其他收益分配相關事項，於收益評價日後四十五個營業日內分配收益予受益人。停止變更受益人名簿記載期間及分配基準日應由經理公司事先公告。	十三	五		本基金可分配收益之分配，應於該會計年度結束後，翌年 月第 個營業日分配之，停止變更受益人名簿記載期間及分配基準日由經理公司於期前公告。		明訂本基金收益分配之公告規定。
			【刪除範本本項條文】	十四	五		可分配收益，應經金管會核准辦理公開發行公司之簽證會計師查核簽證後，始得分配。（倘可分配收益未涉及資本利得，得以簽證會計師出具核閱報告後進行分配。）		已併入信託契約第17條第3項規定。
十四	七		每次分配之總金額，應由基金保管機構以「群益0-1年期美國政府債券ETF基金可分配收益專戶」之名義存入獨立帳戶，不再視為本基金資產之一部分，但其所生之孳息應併入本基金。	十五	五		每次分配之總金額，應由基金保管機構以「_____基金可分配收益專戶」之名義存入獨立帳戶，不再視為本基金資產之一部分，但其所生之孳息應併入本基金。		明訂本基金收益分配專戶名稱。
十八	一		經理公司之報酬，係按本基金淨資產價值每年百分之零點壹（0.1%）之比率，逐日累計計算，並自本基金成立日起每曆月給付乙次。	十一	六		經理公司之報酬係按本基金淨資產價值每年百分之_____（_____%）之比率，逐日累計計算，並自本基金成立日起每曆月給付乙次。		明訂本基金之經理費率。
十八	二		基金保管機構之報酬，係按本基金淨資產價值每年百分之零點零四（0.04%）之比率，由經理公司逐日累計計算，並自本基金成立日起每曆月給付乙次。本項基金保管機構之報酬包括應支付國外受託保管機構或其代理人、受託人之費用及報酬。	十一	六		基金保管機構之報酬係按本基金淨資產價值每年百分之_____（_____%）之比率，由經理公司逐日累計計算，自本基金成立日起每曆月給付乙次。		明訂本基金之保管費率。

條項款	群益全方位收益傘型證券投資信託基金之群益0-1年期美國政府債券ETF證券投資信託基金	條項款	開放式債券型基金證券投資信託契約範本	說明
十一 九	<p>本基金自<u>上櫃日(含當日)</u>起,受益人得依最新公開說明書之規定,<u>委託參與證券商依本契約及參與契約、處理準則規定之程序</u>,以書面、電子資料或其他約定方式向經理公司提出買回之請求,<u>並以本基金受益權單位數換取之買回總價金扣除相關費用後給付受益人,參與證券商亦得自行為買回申請</u>。經理公司與<u>參與證券商</u>所簽訂之<u>參與契約</u>,應載明每營業日受理買回申請之截止時間及對逾時申請之認定及其處理方式,以及雙方之義務、責任及權責歸屬。受益人<u>僅得以買回基數或其整倍數委託參與證券商</u>請求買回受益憑證之全部或一部,但受益憑證所表彰之受益權單位數不及<u>一個買回基數</u>者,不得請求部分買回。經理公司應訂定其受理受益憑證買回申請之截止時間,除能證明<u>參與證券商</u>係於截止時間前<u>為受益人</u>提出買回請求者,逾時申請應視為次一營業日之交易。受理買回申請之截止時間,經理公司應確實嚴格執行,並應將該資訊載明於公開說明書、相關銷售文件或經理公司網站。</p>	十一 七	<p>本基金自<u>成立之日起</u>後,受益人得依最新公開說明書之規定,以書面、電子資料或其他約定方式向經理公司<u>或其委任之基金銷售機構</u>提出買回之請求。經理公司與<u>基金銷售機構</u>所簽訂之<u>銷售契約</u>,應載明每營業日受理買回申請之截止時間及對逾時申請之認定及其處理方式,以及雙方之義務、責任及權責歸屬。受益人得<u>請求</u>買回受益憑證之全部或一部,但<u>買回後剩餘之</u>受益憑證所表彰之受益權單位數不及<u>一個單位</u>者,不得請求部分買回。經理公司應訂定其受理受益憑證買回申請之截止時間,除能證明<u>投資人</u>係於截止時間前提出買回請求者,逾時申請應視為次一營業日之交易。受理買回申請之截止時間,經理公司應確實嚴格執行,並應將該資訊載明於公開說明書、相關銷售文件或經理公司網站。</p>	明訂買回開始日、受理買回申請時間及受益憑證部份買回基數之限制。
十一 九	<p>除本契約另有規定外,<u>參與證券商自行或受託買回申請</u>本基金受益憑證之買回總價金,由經理公司於買回日次一營業日依處理準則規定計算之。</p>	十一 七	<p>除本契約另有規定外,<u>每受益權單位之買回價格以買回日本基金每受益權單位淨資產價值扣除買回費用</u>計算之。</p>	配合實務作業需要,修訂相關內容。
	<p>【刪除範本本項條文】</p>	十一 七	<p>本基金買回費用(含受益人進行短線交易部分)最高不得超過本基金每受益權單位淨資產價值之百分之<u>一</u>,並得由經理公司在此範圍內公告後調整。本基金買回費用依最新公開說明書之規定。買回費用歸入本基金資產。</p>	本基金不收取買回費用,刪除相關內容;其後項次調整。
十一 九	<p>經理公司就每一買回得收取買回手續費,本基金每一買回基數之買回手續費最高不得超過買回總價金之百分之二(2%)。買回手續費不計入本基金資產,並依最新公開說明書規定辦理。</p>		<p>【範本無相關內容】</p>	配合實務作業需要,增訂相關內容;其後項次調整。
十一 九	<p>參與證券商自行或受託買回本基金受益憑證時,應確保就買回對價之受益憑證於處理準則規定期限內交付本基金。如未於處理準則規定期限內交付買回對價之受益憑證予本基金,應視為該買回失敗。參與證券商並應就每筆買回之失敗向受益人收取買回行政處理費,行政處理費計入本基金資產,惟經經理公司同意免除者,不在此限。其給付標準應依最新公開說明書規定辦理。</p>		<p>【範本無相關內容】</p>	配合實務作業需要,增訂相關內容;其後項次調整。
	<p>【刪除本項範本條文】</p>	十七 四	<p>本基金為給付受益人買回價金或辦理有價證券交割,得由經理公司依金管會規定向金融機構辦理短期借款,並由基金保管機構以基金專戶名義與借款金融機構簽訂借款契約,且應遵守下列規定,如有關法令或相關規定修正者,從其規定:</p>	本基金不辦理借款,刪除相關內容。
	<p>【刪除本款範本條文】</p>	十七 四	<p>借款對象以依法得經營放款業務之國內外金融機構為限,亦得包括本基金之保管機構。</p>	

條項款	群益全方位收益傘型證券投資信託基金之群益0-1年期美國政府債券ETF證券投資信託基金	條項款	開放式債券型基金證券投資信託契約範本	說明
	【刪除本款範本條文】	十七	<u>四二</u> 為給付買回價金之借款期限以三十個營業日為限；為辦理有價證券交割之借款期限以十四個營業日為限。	
	【刪除本款範本條文】	十七	<u>四三</u> 借款產生之利息及相關費用由基金資產負擔。	
	【刪除本款範本條文】	十七	<u>四四</u> 借款總金額不得超過本基金淨資產價值之百分之十。	
	【刪除本款範本條文】	十七	<u>四五</u> 基金借款對象為基金保管機構或與證券投資信託事業有利害關係者，其借款交易條件不得劣於其他金融機構。	
	【刪除本款範本條文】	十七	<u>四六</u> 基金及基金保管機構之清償責任以基金資產為限，受益人應負擔責任以其投資於該基金受益憑證之金額為限。	
	【刪除本款範本條文】	十七	<u>五</u> 本基金向金融機構辦理短期借款，如有必要時，金融機構得於本基金財產上設定權利。	
<u>十五</u>	<u>九</u> 受益人向經理公司提出買回申請，於處理準則規定之期限後，除經經理公司同意者外，不得撤銷該買回之申請。		【範本無相關內容】	配合實務作業需要，增訂相關內容；其後項次調整。
<u>十六</u>	<u>九</u> 除本契約另有規定外，經理公司應自受益人提出買回申請之次一營業日起七個營業日內，指示基金保管機構以匯款方式無息給付買回總價金至受益人之指定帳戶。給付買回總價金之買回手續費、匯費及其他必要之費用應由受益人負擔，並得自買回總價金中扣除。	<u>十六</u>	<u>七</u> 除本契約另有規定外，經理公司應自受益人提出買回受益憑證之請求到達之次一營業日起五個營業日內，指示基金保管機構以受益人為受款人之記名劃線禁止背書轉讓票據或匯款方式給付買回價金，並得於給付買回價金中扣除買回費用、買回收件手續費、掛號郵費、匯費及其他必要之費用。	配合實務作業需要，修訂相關內容。
	【刪除範本本項條文】	<u>十七</u>	<u>七</u> 受益人請求買回一部受益憑證者，經理公司除應依前項規定之期限指示基金保管機構給付買回價金外，並應於受益人提出買回受益憑證之請求到達之次一營業日起七個營業日內，辦理受益憑證之換發。	配合本基金受益憑證為無實體發行，刪除相關內容。
	【刪除範本本項條文】	<u>十八</u>	<u>七</u> 經理公司得委任基金銷售機構辦理本基金受益憑證買回事務，基金銷售機構並得就每件買回申請酌收買回收件手續費，用以支付處理買回事務之費用。買回收件手續費不併入本基金資產。買回收件手續費依最新公開說明書之規定。	配合實務作業，刪除相關內容；其後項次調整。
<u>十七</u>	<u>九</u> 經理公司除有本契約第二十條第三項所規定之情形外，對受益憑證買回價金給付之指示不得遲延，如有遲延之情事，應對受益人負損害賠償責任。	<u>十九</u>	<u>七</u> 經理公司除有本契約第十八條第一項及第十九條第一項所規定之情形外，對受益憑證買回價金給付之指示不得遲延，如有遲延之情事，應對受益人負損害賠償責任。	配合本契約條件條項次調整，修訂相關內容。
<u>十八</u>	<u>九</u> 本基金買回之程序、作業流程及相關事項，除本契約另有規定外，應依處理準則規定辦理。		【範本無相關內容】	配合實務作業需要，增訂相關內容。
	【刪除範本本條條文】	<u>十八</u>	<u>八</u> 鉅額受益憑證之買回	本基金類型不適用，刪除相關內容；其後條次調整。
	【刪除範本本項條文】	<u>十一</u>	<u>八</u> 任一營業日之受益權單位買回價金總額扣除當日申購受益憑證發行價額之餘額，超過本基金流動資產總額及本契約第十七條第四項第四款所定之借款比例時，經理公司得報經金管會核准後暫停計算買回價格，並延緩給付買回價金。	本基金類型不適用，刪除相關內容。

條項款	群益全方位收益傘型證券投資信託基金之群益0-1年期美國政府債券ETF證券投資信託基金	條項款	開放式債券型基金證券投資信託契約範本	說明
	【刪除範本本項條文】	十二 八	前項情形，經理公司應以合理方式儘速處分本基金資產，以籌措足夠流動資產以支付買回價金。經理公司應於本基金有足夠流動資產支付全部買回價金之次一計算日，依該計算日之每受益權單位淨資產價值恢復計算買回價格，並自該計算日起五個營業日內，給付買回價金。經理公司就恢復計算本基金每受益權單位買回價格，應向金管會報備之。停止計算買回價格期間申請買回者，以恢復計算買回價格日之價格為其買回之價格。	本基金類型不適用，刪除相關內容。
	【刪除範本本項條文】	十三 八	受益人申請買回有本條第一項及第十九條第一項規定之情形時，得於暫停計算買回價格公告日(含公告日)起，向原申請買回之機構或經理公司撤銷買回之申請，該撤銷買回之申請除因不可抗力情形外，應於恢復計算買回價格日前(含恢復計算買回價格日)之營業時間內到達原申請買回機構或經理公司，其原買回之請求方失其效力，且不得對該撤銷買回之行為，再予撤銷。經理公司應於撤銷買回申請文件到達之次一營業日起七個營業日內交付因撤銷買回而換發之受益憑證。	本基金類型不適用，刪除相關內容。
	【刪除範本本項條文】	十四 八	本條規定之暫停及恢復計算買回價格，應依本契約第三十一條規定之方式公告之。	本基金類型不適用，刪除相關內容。
二十	本基金申購申請或買回申請之婉拒、暫停受理；實際申購總價金、申購總價金差額與買回總價金之暫停計算；申購應交付之受益憑證及買回總價金之延緩給付	十一 九	買回價格之暫停計算及買回價金之延緩給付	配合實務作業需要，修訂相關內容。
二十一	經理公司有權得決定是否接受本基金申購申請或買回申請。經理公司因金管會之命令，應婉拒或暫停受理本基金申購申請或買回申請、或有下列情事之一，得婉拒或暫停受理本基金申購申請或買回申請：		【範本無相關內容】	明訂本基金婉拒或暫停受理申購或買回之事由，增訂相關內容；其後項次調整。
二十一	一 有本條第三項所列情事之一；			
二十一	二 經經理公司專業評估後，認為有無法在期貨或證券交易市場買入或賣出滿足申購人或受益人於申購及買回所對應之標的指數成分股部位或數量者；			
二十一	三 有其他特殊情事發生者。			
二十二	經理公司接受本基金申購申請或買回申請以後，經理公司因金管會之命令或有本條第三項所列情事之一，並經金管會核准者，得為下列行為：		【範本無相關內容】	明訂本基金若有暫停申購、暫停計算或延緩給付買回總價金之情事時應處理方式，增訂相關內容；其後項次調整。
二十二	一 暫停計算實際申購總價金及申購總價金差額，且延緩給付全部或部分受益憑證；			
二十二	二 不暫停計算實際申購總價金及申購總價金差額，僅延緩給付全部或部分受益憑證；			
二十二	三 暫停計算買回總價金，且延緩給付全部或部分買回總價金；			

條項款	群益全方位收益傘型證券投資信託基金之群益0-1年期美國政府債券ETF證券投資信託基金	條項款	開放式債券型基金證券投資信託契約範本	說明
二二四	不暫停計算買回總價金，僅延緩給付全部或部分買回總價金。			
二三	除因金管會之命令外，經理公司向金管會申請核准辦理本條第二項之行為，應基於下列情事之一：	十一九	經理公司因金管會之命令或有下列情事之一，並經金管會核准者，經理公司得暫停計算買回價格，並延緩給付買回價金：	明訂本基金若有暫停申購、暫停計算或延緩給付買回總價金情事之
二三一	投資所在國或地區證券交易市場、店頭市場或外匯市場非因例假日而停止交易；	十一九	證券交易所、證券櫃檯買賣中心或外匯市場非因例假日而停止交易；	事由，修訂相關內容。
二三四	證券集中保管事業因故無法進行受益憑證劃撥轉帳交付或註銷作業；		【範本無相關內容】	明訂本基金若有暫停申購、暫停計算或延緩給付買回總價金情事之
二三五	任一營業日暫停交易之標的指數成分股權重佔標的指數總權重達百分之二十（20%）（含）以上；		【範本無相關內容】	事由，修訂相關內容。
二三六	因投資所在國或地區之法規或命令限制資金匯出或匯入；		【範本無相關內容】	
二三七	指數提供者突然無法提供標的指數或終止指數授權契約；		【範本無相關內容】	
二三八	有無從收受申購申請或買回申請、無從計算實際申購總價金、申購總價金差額與買回總價金、無從給付申購應交付之受益憑證與買回總價金之其他特殊情事者。	十一四	有無從收受買回請求或給付買回價金之其他特殊情事者。	配合實務作業需要，修訂相關內容。
二四	本條第一項及第二項所定暫停受理、計算或延緩給付之原因消滅後之次一營業日，經理公司應即恢復受理、計算或給付程序，並應向金管會報備之。	十二九	前項所定暫停計算本基金買回價格之情事消滅後之次一營業日，經理公司應即恢復計算本基金之買回價格，並依恢復計算日每受益權單位淨資產價值計算之，並自該計算日起 內給付買回價金。經理公司就恢復計算本基金每受益權單位買回價格，應向金管會報備之。	配合實務作業需要，修訂相關內容。
二五	依前述第四項規定，恢復計算程序者，其計算應以恢復計算程序日之現金申購買回清單為準。		【範本無相關內容】	配合實務作業需要，增訂相關內容；其後項次調整。
二六	依本條第四項規定，恢復給付程序者，申購人應交付申購總價金差額之期限及經理公司應給付買回總價金之期限，自恢復給付程序日起繼續依相關規定辦理。		【範本無相關內容】	配合實務作業需要，增訂相關內容；其後項次調整。
二七	本條規定之暫停及恢復受理申購申請或買回申請、暫停及恢復計算實際申購總價金、申購總價金差額與買回總價金、延緩及恢復給付申購應交付之受益憑證及買回總價金，應依本契約第三十二條規定之方式公告之。	十三九	本條規定之暫停及恢復買回價格之計算，應依本契約第三十一條規定之方式公告之。	配合實務作業需要，修訂相關內容。
二二一	本基金淨資產價值之計算及計算錯誤之處理方式，應依同業公會所擬定，金管會核定之「證券投資信託基金資產價值之計算標準」及「證券投資信託基金淨資產價值計算之可容忍偏差率標準及處理作業辦法」辦理之，但本基金持有問題公司債時，關於問題公司債之資產計算，依附件二「問題公司債處理規則」辦理之。該計算標準及作業辦法並應於公開說明書揭露。本基金投資之外國有價證券，因時差問題，故本基金淨資產價值須於次一營業日計算之（計算日）。	二三	本基金淨資產價值之計算及計算錯誤之處理方式，應依同業公會所擬定，金管會核定之「證券投資信託基金資產價值之計算標準」及「證券投資信託基金淨資產價值計算之可容忍偏差率標準及處理作業辦法」辦理之，但本基金持有問題公司債時，關於問題公司債之資產計算，依附件「問題公司債處理規則」辦理之。該計算標準及作業辦法並應於公開說明書揭露。	配合實務作業需要，增訂相關內容。

條	項	款	群益全方位收益傘型證券投資信託基金之群益0-1年期美國政府債券ETF證券投資信託基金	條	項	款	開放式債券型基金證券投資信託契約範本	說	明
二	四		本基金投資於國外之有價證券，其淨資產價值之計算，應依計算日臺北時間上午十時前，經理公司可收到之價格資訊計算淨資產價值，並應遵守下列規定：				【範本無相關內容】	配合「證券投資信託基金資產價值之計算標準」內容明訂本基金投資於國外資產時淨資產價值之計算方式。	
二	四	一	債券： 以計算日經理公司依序由 ICE、彭博資訊（Bloomberg）、路透社（Reuters）提供可取得之最近價格加計至計算日前一營業日止之應收利息為準。持有暫停交易或久無報價與成交資訊者，以經理公司評價委員會提供之公平價格為準。				【範本無相關內容】	明訂本基金投資於國外資產「債券」時，淨資產價值之計算方式。	
二	四	二	證券相關商品： 集中交易市場交易者，以計算日經理公司依序自彭博資訊（Bloomberg）、路透社（Reuters）取得最近收盤價或結算價為準。非集中交易市場交易者，依序自彭博資訊（Bloomberg）、路透社（Reuters）或交易對手所提供之價格為準。				【範本無相關內容】	明訂本基金投資於國外資產「證券相關商品」時，淨資產價值之計算方式。	
二	四	三	遠期外匯合約： 以計算日彭博資訊（Bloomberg）所提供之前一營業日結算匯率為準。如計算日無法取得彭博資訊（Bloomberg）提供之結算匯率時，以路透社（Reuters）所提供之結算匯率為準。計算日前一營業日外匯市場無相當於合約剩餘期間之遠期匯率時，得以線性差補方式計算之。				【範本無相關內容】	明訂本基金投資於國外資產「遠期外匯合約」時，淨資產價值之計算方式。	
二	五		持有前項以外之國外有價證券依「證券投資信託基金資產價值之計算標準」或相關法令規定計算之。				【範本無相關內容】	明訂本基金投資於國外資產時，淨資產價值計算方式之法源依據修正時，從其規定。	
二	一		每受益權單位之淨資產價值，以計算日之本基金淨資產價值，除以已發行在外受益權單位總數，以四捨五入之方式計算至新臺幣元以下小數第四位。	二	一		每受益權單位之淨資產價值，以計算日之本基金淨資產價值，除以已發行在外受益權單位總數，以四捨五入方式計算至新臺幣元以下小數第四位。	酌作內容調整。	
二	二		本基金因本契約第二十六條第七項為清算分配或因終止本契約而結算本基金專戶餘額之需求者，不受前項以四捨五入之方式計算至「元」以下小數第四位之限制。				【範本無相關內容】	為使本基金最後餘額能全部回歸受益人並平均分配完畢，故增訂「最後結算每一受益人可獲取之淨值」不受本條第一項所訂「計算至各該計價幣別「元」以下小數第四位之限制；其後項次調整。	
二	五		本契約之終止及本基金受益憑證之終止上櫃	二	四		本契約之終止及本基金之不再存續	配合實務作業需要，修訂相關內容。	

條項款	群益全方位收益傘型證券投資信託基金之群益0-1年期美國政府債券ETF證券投資信託基金	條項款	開放式債券型基金證券投資信託契約範本	說明
二一五	有下列情事之一者，經金管會核准後，本契約終止且本基金受益憑證終止上櫃：	二一四	有下列情事之一者，經金管會核准後，本契約終止：	配合實務作業需要，修訂相關內容。
二一五	本基金成立滿一年後，本基金淨資產價值最近三十個營業日平均值低於新臺幣壹億元時，經理公司應即通知全體受益人、基金保管機構及金管會終止本契約者；	二一五	本基金淨資產價值最近三十個營業日平均值低於新臺幣貳億元時，經理公司應即通知全體受益人、基金保管機構及金管會終止本契約者；	配合實務作業需要，修訂本基金之終止門檻。
二一五	指數提供者停止編製或提供標的指數，且未提供其他指數代替者；		【範本無相關內容】	配合實務作業需要，增訂本基金終止事由。
二一五	指數產品授權合約被終止或重大變更以致本基金之投資目標無法繼續，且無提供其他指數代替者，但經經理公司於指數產品授權合約終止前召開受益人會議通過並洽商提供替代標的指數之其他指數提供者完成簽署其他替代之指數使用許可協議者，不在此限；		【範本無相關內容】	配合實務作業需要，增訂本基金終止事由。
二一五	受益人會議不同意使用其他替代標的指數者；		【範本無相關內容】	配合實務作業需要，增訂本基金終止事由。
二一五	本基金有上櫃契約規定之終止事由，經經理公司依上櫃契約之規定，申請終止上櫃，或經證券櫃檯買賣中心依法令、證券櫃檯買賣中心規定或依上櫃契約規定終止上櫃契約，並經金管會核准者。		【範本無相關內容】	配合實務作業需要，增訂本基金終止事由。
二一五	如發生前項第九款至第十一款所列情事時，本基金將依標的指數實際停止授權許可日之投資組合，持有或維持至本契約終止之日。		【範本無相關內容】	配合實務作業需要，增訂本基金終止事由。
二一五	本契約之終止，經理公司應於金管會核准之日起二日內公告之。	二一四	本契約之終止，經理公司應於申報備查或核准之日起二日內公告之。	配合實務作業需要，修訂相關內容。
二一六	本基金之清算人由經理公司擔任之，經理公司有本契約第二十五條第一項第二款或第四款之情事時，應由基金保管機構擔任。基金保管機構亦有本契約第二十五條第一項第三款或第四款之情事時，由受益人會議決議另行選任符合金管會規定之其他證券投資信託事業或基金保管機構為清算人。		本基金之清算人由經理公司擔任之，經理公司有本契約第二十四條第一項第(二)款或第(四)款之情事時，應由基金保管機構擔任。基金保管機構亦有本契約第二十四條第一項第(三)款或第(四)款之情事時，由受益人會議決議另行選任符合金管會規定之其他證券投資信託事業或基金保管機構為清算人。	酌作條次調整。
二一六	基金保管機構因本契約第二十五條第一項第三款或第四款之事由終止本契約者，得由清算人選任其他適當之基金保管機構報經金管會核准後，擔任清算時期原基金保管機構之職務。	二一五	基金保管機構因本契約第二十四條第一項第(三)款或第(四)款之事由終止本契約者，得由清算人選任其他適當之基金保管機構報經金管會核准後，擔任清算時期原基金保管機構之職務。	酌作條次調整。

條項款	群益全方位收益傘型證券投資信託基金之群益0-1年期美國政府債券ETF證券投資信託基金	條項款	開放式債券型基金證券投資信託契約範本	說明
二七 二 十六	除受益人會議就本項分派方式另有決議並經金管會核准、依該決議辦理外，清算人應儘速以適當價格處分本基金資產，清償本基金之債務，並將清算後之剩餘財產，指示基金保管機構依受益權單位數之比例分派予各受益人。清算後剩餘財產分配前，清算人應將前項清算及分配之方式向金管會申報及公告，並通知受益人，其內容包括清算後剩餘財產總金額、本基金受益權單位總數、每受益權單位可受分配之比例、清算後剩餘財產之給付方式及預定分配日期。清算程序終結後二個月內，清算人應將處理結果向金管會報備並通知受益人。	二七 二 十五	清算人應儘速以適當價格處分本基金資產，清償本基金之債務，並將清算後之餘額，指示基金保管機構依受益權單位數之比例分派予各受益人。清算餘額分配前，清算人應將前項清算及分配之方式向金管會申報及公告，並通知受益人，其內容包括清算餘額總金額、本基金受益權單位總數、每受益權單位可受分配之比例、清算餘額之給付方式及預定分配日期。清算程序終結後二個月內，清算人應將處理結果向金管會報備並通知受益人。	配合實務作業需要，修訂相關內容。
二八 二 十六	本基金清算及分派剩餘財產之通知，應依本契約第三十二條規定，分別通知受益人，並送達至受益人名簿所載之地址、傳真號碼或電子信箱。	二八 二 十五 二九 二 十五	本基金清算及分派剩餘財產之通知，應依本契約第三十一條規定，分別通知受益人。 前項之通知，應送達至受益人名簿所載之地址。	增列「送達」受益人之方式。
二九 二 十六	本基金清算後應分派予受益人之剩餘財產，受益人於分派後六個月內因任何原因未完成提領者，由經理公司依法提存於法院。因提存所生之相關費用，由未提領之受益人負擔。		【範本無相關內容】	配合實務作業需要，增訂相關內容；其後項次調整。
二二 二 十七	受益人之買回總價金給付請求權，自買回總價金給付期限屆滿日起，十五年間不行使而消滅。	二二 二 十六	受益人之買回總價金給付請求權，自買回總價金給付期限屆滿日起，十五年間不行使而消滅。	配合實務作業需要，修訂相關內容。
二一 二 十八	經理公司應依同業公會「受益憑證事務處理規則」，以書面或電子資料備置最新受益人名簿壹份。	二一 二 十七	經理公司及經理公司指定之事務代理機構應依「受益憑證事務處理規則」，備置最新受益人名簿壹份。	為與本基金之「受益憑證申購暨買回作業處理準則」進行區隔，增訂機關名稱。
二二 二 十九	受受益人自行召開受益人會議，係指繼續持有受益憑證一年以上，且其所表彰受益權單位數占提出當時本基金已發行在外受益權單位總數百分之三（3%）以上之受益人。	二二 二 十八	受益人自行召開受益人會議，係指繼續持有受益憑證一年以上，且其所表彰受益權單位數占提出當時本基金已發行在外受益權單位總數百分之三以上之受益人。	酌作內容修訂。
二二 三 十九	指數提供者停止編製或提供標的指數，而改提供其他替代指數者；		【範本無相關內容】	配合實務作業需要，增訂相關內容；其後款次調整。
二二 三 十九	指數提供者停止編製或提供標的指數，亦未提供其他替代指數，經經理公司洽請其他指數提供者提供替代指數者；		【範本無相關內容】	配合實務作業需要，增訂相關內容；其後款次調整。
二二 四 十九	如發生前項第七款及第八款所列情事時，本基金將依標的指數實際停止授權許可日之投資組合，持有或維持至替代指數授權使用許可日。		【範本無相關內容】	配合實務作業需要，增訂相關內容；其後項次調整。
三二 三 十一	本基金之一切簿冊文件、收入、支出、基金資產總值之計算及本基金財務報表之編列，均應以新臺幣元為單位，不滿一元者四捨五入。但本契約第二十二條第一項規定之每受益權單位淨資產價值，不在此限。	三二 三 十	本基金之一切簿冊文件、收入、支出、基金資產總值之計算及本基金財務報表之編列，均應以新臺幣元為單位，不滿一元者四捨五入。但本契約第二十一條第一項規定之每受益權單位淨資產價值，不在此限。	酌作條次修訂。

條項款	群益全方位收益傘型證券投資信託基金之群益0-1年期美國政府債券ETF證券投資信託基金	條項款	開放式債券型基金證券投資信託契約範本	說明
三十一	二 本基金國外資產之匯兌轉換，由外幣換算為新臺幣，以計算日前一營業日臺北時間下午三點取得彭博資訊(Bloomberg)所示之匯率為計算依據。如計算日無法取得前一營業日彭博資訊(Bloomberg)所提供匯率時，以路透社(Reuters)提供資訊代替之。			【範本無相關內容】 明訂本基金資產於不同幣值間之換算標準。
三十一	三 若計算日無法取得前款所述下午三點之匯率時，則以最近收盤匯率為準。			【範本無相關內容】 明訂本基金資產於不同幣值間之換算標準。
三十二	七 本基金受益憑證之上櫃及下櫃。	三十二		【範本無相關內容】 配合實務作業需要，增訂相關內容；其後項次調整。
三十二	八 指數產品授權合約終止、變更標的指數或指數提供者及標的指數發生重大事項，對受益人有重大影響者。	三十二		【範本無相關內容】 配合實務作業需要，增訂相關內容；其後項次調整。
三十二	九 其他依有關法令、金管會之指示，或本契約、參與契約之規定，或證券櫃檯買賣中心、證券集中保管事業之規定，或經理公司、基金保管機構認為應通知受益人之事項。	三十一	七 其他依有關法令、金管會之指示、本契約規定或經理公司、基金保管機構認為應通知受益人之事項。	配合實務作業需要，修訂相關內容。
三十二	三 每營業日公告次一營業日現金申購買回清單。	三十二		【範本無相關內容】 配合實務作業需要，修訂相關內容。
三十二	四 每週公布基金投資組合內容及比例。	三十二	三 每週公布基金投資組合、從事債券附條件交易之前五名往來交易商交易情形。	配合實務作業需要，修訂相關內容。
三十二	五 每月公布基金持有前十大標的之種類、名稱及占基金淨資產價值之比例等；每季公布基金持有單一標的金額占基金淨資產價值達百分之一(1%)之標的種類、名稱及占基金淨資產價值之比例等。	三十二	四 每月公布基金持有前十大標的之種類、名稱及占基金淨資產價值之比例等；每季公布基金持有單一標的金額占基金淨資產價值達百分之一之標的種類、名稱及占基金淨資產價值之比例等。	增列比例表示方式。
三十二	六 本基金受益憑證上櫃。	三十二		【範本無相關內容】 配合實務作業需要，增訂相關內容；其後項次調整。
三十二	六 本基金暫停及恢復受理申購申請或買回申請、暫停及恢復計算實際申購總價金、申購總價金差額與買回總價金、延緩及恢復給付申購應交付之受益憑證及買回總價金事項。	三十二	五 本基金暫停及恢復計算買回價格事項。	配合實務作業需要，修訂相關內容。
三十二	十 發生有關標的指數之重大事項並對受益人權益有重大影響者；本基金持有成分證券檔數或期貨交易部位曝險比率與所追蹤標的指數編製成分證券檔數或曝險比率有重大差異者；本基金持有成分證券及期貨交易部位之調整，導致基金績效與標的指數表現之追蹤差距(Tracking Difference)有重大差異者。			【範本無相關內容】 配合實務作業需要，修訂相關內容。
三十二	十一 其他依有關法令、金管會之指示、本契約規定或經理公司、基金保管機構、證券櫃檯買賣中心認為應公告之事項。	三十二	八 其他依有關法令、金管會之指示、本契約規定或經理公司、基金保管機構認為應公告之事項。	配合實務作業需要，修訂相關內容。
三十二	十二 其他重大應公告事項(如本基金所持有之有價證券或證券相關商品，長期發生無法交割、移轉、平倉或取回保證金情事)。	三十二	九 其他重大應公告事項(如基金所持有之有價證券或證券相關商品，長期發生無法交割、移轉、平倉或取回保證金情事)。	配合實務作業需要，修訂相關內容。
三十二	三 對受益人之通知或公告，除金管會、臺灣證券交易所或其他有關法令另有規定外，應依下列方式為之：	三十二	三 對受益人之通知或公告，應依下列方式為之：	配合實務作業需要，修訂相關內容。

條項款	群益全方位收益傘型證券投資信託基金之群益0-1年期美國政府債券ETF證券投資信託基金	條項款	開放式債券型基金證券投資信託契約範本	說明
三十二	三 一 通知： 依受益人名簿記載之通訊地址郵寄或依受益人書面同意之傳真、電子郵件或其他電子傳輸方式為之；其指定有代表人者通知代表人。 <u>受益人地址、傳真號碼或電子信箱變更時，受益人應即向經理公司或事務代理機構辦理變更登記或書面通知，否則經理公司或清算人依本契約規定為送達時，以送達至受益人各原所載之地址、傳真號碼或電子信箱視為依法送達。</u>	三十二	三 一 通知： 依受益人名簿記載之通訊地址郵寄之；其指定有代表人者通知代表人， <u>但經受益人同意者，得以傳真或電子郵件方式為之。</u>	明訂受益人同意之通知方式以登錄於經理公司受益人名簿之資料為準。
三十二	三 二 公告： 所有事項均得以刊登於中華民國任一主要新聞報紙，或傳輸於臺灣證券交易所公開資訊觀測站、同業公會網站，或其他依金管會所指定之方式公告。經理公司或基金保管機構所選定的公告方式並應於公開說明書中以顯著方式揭露。	三十二	三 二 公告： 所有事項均得以刊登於中華民國任一主要新聞報紙，或傳輸於證券交易所公開資訊觀測站、同業公會網站，或其他依金管會所指定之方式公告。經理公司或基金保管機構所選定的公告方式並應於公開說明書中以顯著方式揭露。	酌作內容修正。
三十二	四 三 同時以前項第一款及第二款所示方式送達者，以最後發生者為送達日。	三十二	四 三 同時以第一、二款所示方式送達者，以最後發生者為送達日。	酌作內容修正。
三十二	六 <u>本條第二項第四款至第六款應公布之內容及比例，如因有關法令或相關規定修正者，從其規定。</u>		【範本無相關內容】	明訂本基金應公告之事項，得依法令規定逕行調整。
三十三	二 本契約簽訂後，證券投資信託及顧問法、證券投資信託基金管理辦法、證券投資信託事業管理規則、證券交易法、 <u>證券櫃檯買賣中心相關辦法、證券集中保管事業相關辦法</u> 或其他有關法規修正者，除本契約另有規定外，就修正部分，本契約當事人間之權利義務關係，依修正後之規定。	三十三	二 本契約簽訂後，證券投資信託及顧問法、證券投資信託基金管理辦法、證券投資信託事業管理規則、證券交易法或其他有關法規修正者，除本契約另有規定外，就修正部分，本契約當事人間之權利義務關係，依修正後之規定。	配合實務作業需要，增訂應遵循之相關辦法。
三十三	三 本契約未規定之事項，依證券投資信託及顧問法、證券投資信託基金管理辦法、證券投資信託事業管理規則、證券交易法、 <u>證券櫃檯買賣中心相關辦法、證券集中保管事業相關辦法</u> 或其他有關法令之規定；法令未規定時，由本契約當事人本誠信原則協議之。	三十三	三 本契約未規定之事項，依證券投資信託及顧問法、證券投資信託基金管理辦法、證券投資信託事業管理規則、證券交易法或其他有關法令之規定；法令未規定時，由本契約當事人本誠信原則協議之。	配合實務作業需要，增訂應遵循之相關辦法。
三十三	四 <u>關於本基金投資國外有價證券之交易程序及國外資產之保管、登記相關事宜，應依投資所在國或地區法令之規定。</u>		【範本無相關內容】	本基金投資國內外，增列應遵循之相關規範。
三十六	附件		【範本無相關內容】	配合本契約有附件，增訂附件名稱及效力；其後條次調整。
三十六	本契約之附件一「問題公司債處理規則」、 <u>附件二「群益0-1年期美國政府債券ETF證券投資信託基金證券商參與契約重要內容」、本契約之附件三「群益0-1年期美國政府債券ETF證券投資信託基金受益憑證申購暨買回作業處理準則」</u> 為本契約之一部分，與本契約之規定有同一效力。	三十六	五 本契約之附件一「問題公司債處理規則」為本契約之一部分，與本契約之規定有同一效力。	配合本契約有附件，增訂附件名稱及效力。

條項款	群益全方位收益傘型證券投資信託基金之群益0-1年期美國政府債券ETF證券投資信託基金	條項款	開放式債券型基金證券投資信託契約範本	說明
三十七	本契約自金管會 <u>申報生效</u> 之日起生效。	三十五	本契約自金管會 <u>核准</u> 之日起生效。	依據「證券投資信託事業募集證券投資信託基金處理準則」第12條規定，本基金採申報生效制，爰修訂相關內容。
三十七	本契約及其附件之修正事項，除法令另有規定、經金管會核准或受益人會議另有決議外，自公告日之翌日起生效。	三十五	本契約之修正事項，除法律或金管會之命令另有規定或受益人會議另有決議外，自公告日之翌日起生效。	配合本契約有附件，修訂相關內容。
附件一	問題公司債處理規則		【範本無相關內容】	配合實務作業需要，增訂附件一。
附件二	群益0-1年期美國政府債券ETF證券投資信託基金證券商參與契約重要內容		【範本無相關內容】	配合實務作業需要，增訂附件二。
附件三	群益0-1年期美國政府債券ETF證券投資信託基金受益憑證申購暨買回作業處理準則		【範本無相關內容】	配合實務作業需要，增訂附件三。

群益 1-5 年期投資等級公司債 ETF 證券投資信託基金

證券投資信託契約與信託契約範本（係以 105/01/15 金管證投字第 1040053300 號函核定之範本內容）

【對照表】

條項款	群益全方位收益傘型證券投資信託基金之群益1-5年期投資等級公司債ETF證券投資信託基金	條項款	開放式債券型基金證券投資信託契約範本	說明
前言	群益證券投資信託股份有限公司(以下簡稱經理公司)，為在中華民國境內發行受益憑證，募集群益全方位收益傘型證券投資信託基金之群益1-5年期投資等級公司債ETF證券投資信託基金(以下簡稱本基金)，與中國信託商業銀行股份有限公司(以下簡稱基金保管機構)，依證券投資信託及顧問法及其他中華民國有關法令之規定，本於信託關係以經理公司為委託人、基金保管機構為受託人訂立本證券投資信託契約(以下簡稱本契約)，以規範經理公司、基金保管機構及本基金受益憑證持有人(以下簡稱受益人)間之權利義務。經理公司及基金保管機構自本契約簽訂並生效之日起為本契約當事人。除經理公司拒絕申購人之申購外，申購人自申購並繳足全部價金之日起，或財團法人中華民國證券櫃檯買賣中心(以下簡稱證券櫃檯買賣中心)購入本基金受益憑證之日起，成為本契約當事人。	前言	____證券投資信託股份有限公司(以下簡稱經理公司)，為在中華民國境內發行受益憑證，募集____證券投資信託基金(以下簡稱本基金)，與____(以下簡稱基金保管機構)，依證券投資信託及顧問法及其他中華民國有關法令之規定，本於信託關係以經理公司為委託人、基金保管機構為受託人訂立本證券投資信託契約(以下簡稱本契約)，以規範經理公司、基金保管機構及本基金受益憑證持有人(以下簡稱受益人)間之權利義務。經理公司及基金保管機構自本契約簽訂並生效之日起為本契約當事人。除經理公司拒絕申購人之申購外，申購人自申購並繳足全部價金之日起，成為本契約當事人。	訂定經理公司、基金保管機構及本基金名稱。並僅於中華民國境內發行受益憑證。
一 二	本基金：指為本基金受益人之權益，依本契約所設立之群益全方位收益傘型證券投資信託基金之群益 1-5 年期投資等級公司債ETF證券投資信託基金。	一 二	本基金：指為本基金受益人之權益，依本契約所設立之____證券投資信託基金。	明訂本基金名稱。
一 三	經理公司：指群益證券投資信託股份有限公司，即依本契約及中華民國有關法令規定經理本基金之公司。	一 三	經理公司：指____證券投資信託股份有限公司，即依本契約及中華民國有關法令規定經理本基金之公司。	明訂經理公司之名稱。

條項款	群益全方位收益傘型證券投資信託基金之群益1-5年期投資等級公司債ETF證券投資信託基金	條項款	開放式債券型基金證券投資信託契約範本	說明
一四	基金保管機構：指 <u>中國信託商業銀行股份有限公司</u> ，本於信託關係，擔任本契約受託人，依經理公司之運用指示從事保管、處分、收付本基金，並依證券投資信託及顧問法及本契約辦理相關基金保管業務之信託公司或兼營信託業務之銀行。	一四	基金保管機構：指_____，本於信託關係，擔任本契約受託人，依經理公司之運用指示從事保管、處分、收付本基金，並依證券投資信託及顧問法及本契約辦理相關基金保管業務之信託公司或兼營信託業務之銀行。	明訂本基金之基金保管機構。
一五	<u>國外受託保管機構：指依其與基金保管機構間委託保管契約暨本基金投資所在國及地區相關法令規定，受基金保管機構複委託，保管本基金存放於國外資產之金融機構。</u>		【範本無相關內容】	本基金投資海外有價證券，配合實務操作增列國外受託保管機構定義，其後項次調整。
一六	<u>標的指數：指本基金名稱所使用之標的指數，即「ICE 1-5年期成熟市場超大型美元公司債(發行年期6年內)指數(ICE 1-5 Year US Ultra Large Cap Developed Markets Corporate Maximum 6-Year Original Maturity Index)」。</u>		【範本無相關內容】	配合實務作業需要，增訂相關內容；其後項次調整。
一七	<u>指數提供者：指ICE DATA INDICES, LLC，負責編製及提供標的指數，並授權經理公司為本基金使用該指數者。</u>		【範本無相關內容】	配合實務作業需要，增訂相關內容；其後項次調整。
一八	<u>參與證券商：指依中華民國法令設立及營業，領有證券經紀商及(或)證券自營商執照之證券商，具備財團法人中華民國證券櫃檯買賣中心規定之本基金參與證券商資格及條件，且已與經理公司簽訂參與契約，得自行或受託為申購及買回之證券商。</u>		【範本無相關內容】	配合實務作業需要，明訂參與證券商之定義；其後項次調整。
一一	本基金成立日：指本契約第三條第一項最低募集金額募足，並符合本契約第八條第一項本基金成立條件，經理公司向金管會報備並經金管會核准備查之日。	一七	本基金成立日：指本契約第三條第一項最低淨發行總面額募足，並符合本契約第七條第一項本基金成立條件，經理公司向金管會報備並經金管會核准備查之日。	酌作文字及條次修正。
一二	本基金受益憑證發行日：指經理公司依證券集中保管事業規定檢具相關文件首次向證券集中保管事業登錄本基金受益憑證及受益權單位數之日。	一八	本基金受益憑證發行日：指經理公司發行並首次交付本基金受益憑證之日。	配合本基金受益憑證採無實體發行及實務作業需要，修訂部份文字。
一三	基金銷售機構：指經理公司及受經理公司委託，於 <u>本基金成立日(不含當日)前</u> 辦理基金銷售及買回業務之機構。	一九	基金銷售機構：指經理公司及受經理公司委託，辦理基金銷售及買回業務之機構。	配合實務作業需要，修訂相關內容。
一四	經理公司之董事、監察人或綜合持股達百分之五(5%)以上之股東； <u>所稱綜合持股，指事業對經理公司之持股加計事業之董事、監察人、經理人及事業直接或間接控制之事業對同一經理公司之持股總數。</u>	二二	經理公司之董事、監察人或綜合持股達百分之五以上之股東；	配合「證券投資信託基金管理辦法」第11條，解釋「綜合持股」涵義。
一五	前款人員或經理公司之經理人與該公司之董事、監察人、經理人或持有已發行股份百分之十(10%)以上股東為同一人或具有配偶關係者。	二三	前款人員或經理公司之經理人與該公司之董事、監察人、經理人或持有已發行股份百分之十以上股東為同一人或具有配偶關係者。	增列比例表示方式。
一四	<u>董事、監察人為法人者，其代表或指定代表行使職務者，準用前述第一款至第三款之規定。</u>		【範本無相關內容】	配合「證券投資信託基金管理辦法」第11條，解釋董、監為法人之適用規定。

條項款	群益全方位收益傘型證券投資信託基金之群益1-5年期投資等級公司債ETF證券投資信託基金	條項款	開放式債券型基金證券投資信託契約範本	說明
一 <u>十六</u>	營業日：指 <u>中華民國證券櫃檯買賣中心及美國證券交易市場均開盤之證券交易日</u> 。	一 <u>十二</u>	營業日：指 <u>經理公司總公司營業所在縣市之銀行營業日</u> 。	明訂本基金「營業日」之定義。
一 <u>十七</u>	申購日：指經理公司及基金銷售機構銷售本基金受益權單位之營業日 <u>或參與證券商依據參與契約及本契約規定，自行或受託向經理公司提出申購本基金受益憑證之營業日</u> 。	一 <u>十三</u>	申購日：指經理公司及基金銷售機構銷售本基金受益權單位之營業日。	配合實務作業需要，修訂相關內容。
一 <u>十八</u>	計算日：指經理公司依本契約規定，計算本基金淨資產價值之營業日。 <u>本基金每營業日之淨資產價值於所有投資所在國或地區交易完成後計算之</u> 。	一 <u>十四</u>	計算日：指經理公司依本契約規定，計算本基金淨資產價值之營業日。	配合實務作業，增訂相關內容。
	【刪除範本本項條文】	一 <u>十五</u>	<u>收益平準金：指自本基金成立日起，計算日之每受益權單位淨資產價值中，相當於原受益人可分配之收益金額</u> 。	本基金之收益平準金不列入配息範圍，故刪除之；其後項次調整。
一 <u>十九</u>	買回日：指 <u>參與證券商依據參與契約及本契約規定，自行或受託申請買回本基金受益憑證，其現金買回申請書及其相關文件到達經理公司之營業日</u> 。	一 <u>十六</u>	買回日：指 <u>受益憑證買回申請書及其相關文件之書面或電子資料到達經理公司或公開說明書所載基金銷售機構之次一營業日</u> 。	配合實務作業需要，修訂相關內容。
一 <u>二十</u>	受益人名簿：指經理公司自行 <u>以書面或電子資料</u> 製作並保存，其上記載受益憑證受益人之姓名或名稱、住所或居所、受益憑證轉讓、設質及其他變更情形等之名簿。	一 <u>十七</u>	受益人名簿：指經理公司自行 <u>或委託受益憑證事務代理機構</u> 製作並保存，其上記載受益憑證受益人之姓名或名稱、住所或居所、受益憑證轉讓、設質及其他變更情形等之名簿。	配合經理公司實務，本基金「受益人名簿」係以書面或系統製作、保存及控管，確保受益人資料安全。
一 <u>二十四</u>	證券交易市場：指 <u>由證券交易所、證券櫃檯買賣中心或其他本基金投資所在國或地區得辦理類似業務之公司或機構提供交易場所，供證券商買賣或交易有價證券之市場</u> 。	一 <u>二十一</u>	證券交易所：指 <u>台灣證券交易所股份有限公司</u> 。	明確定義「外國有價證券」之交易市場。
一 <u>二十五</u>	店頭市場：指財團法人中華民國證券櫃檯買賣中心（以下簡稱證券櫃檯買賣中心）及 <u>管會所核准投資之外國店頭市場</u> 。	一 <u>二十二</u>	證券櫃檯買賣中心：指財團法人中華民國證券櫃檯買賣中心。	本基金投資國內外有價證券，配合本基金操作實務增列相關文字。
一 <u>二十六</u>	證券相關商品：指經理公司運用本基金從事經金管會核定准予交易之證券相關之期貨 <u>交易契約等</u> 金融商品。	一 <u>二十三</u>	證券相關商品：指經理公司 <u>為避險需要或增加投資效率</u> ，運用本基金從事經金管會核定准予交易之證券相關之期貨、 <u>選擇權或其他</u> 金融商品。	配合實務作業需要，修訂相關內容。
一 <u>二十八</u>	募集金額：指募集本基金所發行受益憑證之總面額。	一 <u>二十五</u>	淨發行總面額：指募集本基金所發行受益憑證之總面額。	配合實務作業需要，修訂相關內容。
一 <u>二十九</u>	申購價金：指 <u>本基金成立日（不含當日）前</u> ，申購本基金受益權單位應給付之金額，包括每受益權單位發行價格乘以申購單位數所得之發行價額及經理公司訂定之申購手續費。	一 <u>二十六</u>	申購價金：指申購本基金受益權單位應給付之金額，包括每受益權單位發行價格乘以申購單位數所得之發行價額及經理公司訂定之申購手續費。	配合實務作業需要，修訂相關內容。
一 <u>三十一</u>	指數產品授權合約：指 <u>標的指數之指數提供者與經理公司所簽訂，授權本基金使用標的指數之契約</u> 。		【範本無相關內容】	配合實務作業需要，增訂相關內容；其後項次調整。
一 <u>三十二</u>	上櫃契約：指經理公司與證券櫃檯買賣中心為本基金受益憑證上櫃所簽訂之契約。		【範本無相關內容】	配合實務作業需要，增訂相關內容；其後項次調整。

條	項	款	群益全方位收益傘型證券投資信託基金之群益1-5年期投資等級公司債ETF證券投資信託基金	條	項	款	開放式債券型基金證券投資信託契約範本	說	明
一	三	三三	<u>參與契約：指經理公司與參與證券商為規範有關參與證券商參與本基金之申購或買回申請之權利義務與相關事項所簽訂之契約，其相關重要內容參見本契約附件二「群益1-5年期投資等級公司債ETF證券投資信託基金證券商參與契約重要內容」。</u>				【範本無相關內容】	配合實務作業需要，增訂相關內容；其後項次調整。	
一	三	三四	<u>處理準則：指本契約附件三「群益1-5年期投資等級公司債ETF證券投資信託基金受益憑證申購暨買回作業處理準則」。</u>				【範本無相關內容】	配合實務作業需要，增訂相關內容；其後項次調整。	
一	三	三五	<u>現金申購買回清單：指經理公司自本基金上櫃日之前一營業日起，於每一營業日本基金淨資產價值結算完成後，所傳輸及公告訂有本基金次一營業日申購買回相關參考數據或資料之內容者。若遇不可抗力之特殊情事，前述公告時間均順延至次一營業日臺灣證券交易所開盤前完成傳輸及公告事宜。</u>				【範本無相關內容】	配合實務作業需要，增訂相關內容；其後項次調整。	
一	三	三六	<u>申購基數：指依本契約第六條第一項規定，作為本基金受理申購本基金之最小受益權單位數，參與證券商自行或受託為申購之受益權單位數應以申購基數或其整倍數為之。</u>				【範本無相關內容】	配合實務作業需要，增訂相關內容；其後項次調整。	
一	三	三七	<u>買回基數：指依本契約第六條第一項規定，作為本基金受理買回本基金之最小受益權單位數，參與證券商自行或受託為買回之受益權單位數應以買回基數或其整倍數為之。</u>				【範本無相關內容】	配合實務作業需要，增訂相關內容；其後項次調整。	
一	三	三八	<u>預收申購價金：指本基金上櫃日（含當日）後，申購人依申購申請日之現金申購買回清單公告內揭示每現金申購基數約當市值乘以一定比例之金額，前述一定比例依最新公開說明書規定處理。</u>				【範本無相關內容】	配合實務作業需要，增訂相關內容；其後項次調整。	
一	三	三九	<u>每現金申購基數約當市值：指本基金上櫃日（含當日）後，以本基金每一營業日淨資產價值除以本基金受益憑證發行在外單位數，再乘以每申購基數所表彰之受益權單位數。</u>				【範本無相關內容】	配合實務作業需要，增訂相關內容；其後項次調整。	
一	四	四十	<u>預收申購總價金：指本基金上櫃日（含當日）後，依本基金申購申請日之預收申購價金加計經理公司訂定之申購手續費總額，再乘以申購基數或其整倍數後，計算出申購人於申購日應預付之總金額。前述申購手續費之計算標準，依最新公開說明書規定辦理。</u>				【範本無相關內容】	配合實務作業需要，增訂相關內容；其後項次調整。	
一	四	四十一	<u>實際申購價金：指本基金上櫃日（含當日）後，經理公司於每一營業日依下列公式所計算申購人申購日之實際應給付金額。 公式：每一申購基數所表彰之受益權單位 * (申購日本基金淨資產價值 ÷ 申購日本基金受益憑證發行在外受益權單位數)</u>				【範本無相關內容】	配合實務作業需要，增訂相關內容；其後項次調整。	
一	四	四十二	<u>實際申購總價金：指本基金上櫃日（含當日）後，依實際申購價金加計經理公司訂定之申購交易費及申購手續費後，由經理公司於申購日次一營業日計算出申購人實際應給付之總金額。前述申購交易費之計算標準，依最新公開說明書規定辦理。</u>				【範本無相關內容】	配合實務作業需要，增訂相關內容；其後項次調整。	

條	項	款	群益全方位收益傘型證券投資信託基金之群益1-5年期投資等級公司債ETF證券投資信託基金	條	項	款	開放式債券型基金證券投資信託契約範本	說	明
一	四	十三	<u>申購總價金差額：指實際申購總價金扣減預收申購總價金之數額。如計算後為正數時，申購人應依處理準則規定方式於時限內給付申購總價金差額予經理公司；如計算後為負數時，經理公司應依處理準則規定方式於時限內給付申購總價金差額予申購人。</u>				【範本無相關內容】	配合實務作業需要，增訂相關內容；其後項次調整。	
一	四	十四	<u>買回總價金：指本基金上櫃並開放買回後，經理公司於每一營業日所計算出受益人買回日之實際買回總價金。</u>				【範本無相關內容】	配合實務作業需要，增訂相關內容；其後項次調整。	
一	四	十七	<u>群益全方位收益傘型基金：指群益全方位收益傘型證券投資信託基金，包括三檔子基金，即群益0-1年期美國政府債券ETF證券投資信託基金、群益1-5年期投資等級公司債ETF證券投資信託基金及群益全球策略收益金融債券證券投資信託基金。</u>				【範本無相關內容】	明訂本基金之類型及各子基金之名稱。	
二	一		本基金為 <u>指數股票型基金</u> 之開放式基金，定名為 <u>群益全方位收益傘型證券投資信託基金之群益1-5年期投資等級公司債ETF證券投資信託基金</u> 。	二	一		本基金為 <u>債券型</u> 之開放式基金，定名為（經理公司簡稱）（基金名稱）證券投資信託基金。	明訂本基金類型之子基金名稱。	
二	二		本基金之存續期間為不定期限；本契約終止時，本基金存續期間即為屆滿。	二	二		本基金之存續期間為不定期限；本契約終止時，本基金存續期間即為屆滿。 <u>或本基金之存續期間為_____；本基金存續期間屆滿或有本契約應終止情事時，本契約即為終止。</u>	本基金存續期間為不定期限，爰刪除信託契約範本部份文字。	
三			本基金 <u>募集額度</u>	三			本基金 <u>總面額</u>	配合實務作業需要，修訂相關內容。	
三	一		本基金首次 <u>募集金額</u> 最高為新臺幣 <u>貳佰億元</u> ，最低為新臺幣 <u>貳億元</u> 。 <u>本基金成立日（不含當日）前募集金額之計算係按本契約第五條第一項第二款及第三款規定辦理</u> ，每受益權單位面額為新臺幣 <u>肆拾元</u> ，且淨發行受益權單位總數最高為 <u>伍億個</u> 單位。 經理公司募集本基金，經金管會 <u>申報生效</u> 後，除金管會另有規定外， <u>申請或申報日前五個營業日平均已發行單位數占原申報生效發行單位數之比率達百分之八十（80%）以上者</u> ，得辦理追加募集。	三	一		本基金首次 <u>淨發行總面額</u> 最高為新臺幣_____元，最低為新臺幣_____元（ <u>不得低於新臺幣參億元</u> ）。每受益權單位面額為新臺幣 <u>壹拾元</u> 。淨發行受益權單位總數最高為_____單位。 經理公司募集本基金，經金管會 <u>核准</u> 後， <u>符合下列條件者</u> ，得辦理追加募集： <u>（一）自開放買回之日起至申報送件日屆滿一個月。</u> <u>（二）申報日前五個營業日平均已發行單位數占原申請核准發行單位數之比率達百分之九十五以上。</u>	明訂本基金最高及最低淨發行總面額及受益權單位之面額及總數。	

條項款	群益全方位收益傘型證券投資信託基金之群益1-5年期投資等級公司債ETF證券投資信託基金	條項款	開放式債券型基金證券投資信託契約範本	說明
三二	本基金經金管會 <u>申報生效</u> 募集後，除法令另有規定外，應於 <u>申報生效</u> 通知函送達日起六個月內開始募集，自募集日起三十日內應募足前項規定之最低 <u>募集金額</u> 。上開期間內募集之受益憑證 <u>募集金額</u> 已達最低淨發行 <u>募集金額</u> 而未達前項最高 <u>募集金額</u> 部分，於上開期間屆滿後，仍得繼續發行受益憑證銷售之。募足首次最低 <u>募集金額</u> 及最高 <u>募集金額</u> 後，經理公司應檢具清冊（包括受益憑證申請人姓名、受益權單位數及金額）及相關書件向金管會申報，追加發行時亦同。	三二	本基金經金管會 <u>核准</u> 募集後，除法令另有規定外，應於 <u>申請核准</u> 通知函送達日起六個月內開始募集，自 <u>開始</u> 募集日起三十日內應募足前項規定之最低 <u>淨發行總面額</u> 。在上開期間內募集之受益憑證 <u>淨發行總面額</u> 已達最低淨發行 <u>總面額</u> 而未達前項最高 <u>淨發行總面額</u> 部分，於上開期間屆滿後，仍得繼續發行受益憑證銷售之。募足首次 <u>最低淨發行總面額</u> 及最高 <u>淨發行總面額</u> 後，經理公司應檢具清冊（包括受益憑證申請人姓名、受益權單位數及金額）及相關書件向金管會申報，追加發行時亦同。	配合實務作業需要，修訂相關內容。
四一	經理公司發行受益憑證，應經金管會 <u>申報生效</u> 後，於開始募集前於日報或依金管會所指定之方式辦理公告。本基金成立前，不得發行受益憑證，本基金受益憑證發行日至遲不得超過自本基金成立日起算三十日。	四一	經理公司發行受益憑證，應經金管會 <u>之事先核准</u> 後，於開始募集前於日報或依金管會所指定之方式辦理公告。本基金成立前，不得發行受益憑證，本基金受益憑證發行日至遲不得超過自本基金成立日起算三十日。	配合實務作業需要，修訂相關內容。
四二	受益憑證表彰受益權，每一受益憑證所表彰之受益權單位數，以四捨五入之方式計算至 <u>個位數</u> 。	四二	受益憑證表彰受益權，每一受益憑證所表彰之受益權單位數，以四捨五入之方式計算至 <u>小數點以下第____位。受益人得請求分割受益憑證，但分割後換發之每一受益憑證，其所表彰之受益權單位數不得低於____單位。</u>	3. 本基金係採無實體受益憑證發行，故無實體憑證分割作業。 4. 明訂受益單位數之計算位數。
四三	本基金受益憑證為記名式， <u>採無實體發行，不印製實體受益憑證</u> 。	四三	<u>本基金受益憑證為記名式。</u>	本基金受益憑證採無實體發行，爰修訂本項文字。
	【刪除本項範本條文】	四七	<u>本基金除採無實體發行者，應依第十項規定辦理外，經理公司應於本基金成立日起三十日內依金管會規定格式及應記載事項，製作實體受益憑證，並經基金保管機構簽署後發行。</u>	配合本基金受益憑證採無實體發行，故刪除之；其後項次調整。
	【刪除本項範本條文】	四八	<u>受益憑證應編號，並應記載證券投資信託基金管理辦法規定應記載之事項。</u>	配合本基金受益憑證採無實體發行，故刪除之；其後項次調整。
四七	本基金受益憑證發行日後，經理公司應於基金保管機構收足申購價金之日起，於七個營業日內 <u>以帳簿劃撥方式</u> 交付受益憑證予申請人。 <u>本基金受益憑證上櫃日後，經理公司應於基金保管機構收足申請人之實際申購總價金及其他依本契約應給付款項之日起，於七個營業日內以帳簿劃撥方式交付受益憑證予申請人，且本基金受益憑證之撥（交）付作業應配合以經理公司所在地之銀行營業日為準。但若申請人繳付之預收申購總價金、申購總價金差額或其他依本契約規定應付款項未於處理準則規定期限內交付足額予本基金或存入相關帳戶，應視為該申請失敗，經理公司即不發行交付受益憑證予申請人。</u>	四九	本基金受益憑證發行日後，經理公司應於基金保管機構收足申購價金之日起，於七個營業日內 <u>依規定製作</u> 並交付受益憑證予申請人。	本基金受益憑證採無實體發行，並以帳簿劃撥方式交付受益憑證，爰修正部分文字。

條項款	群益全方位收益傘型證券投資信託基金之群益1-5年期投資等級公司債ETF證券投資信託基金	條項款	開放式債券型基金證券投資信託契約範本	說明
四八	本基金受益憑證以無實體發行，應依下列規定辦理：	四十一	本基金受益憑證以無實體發行時，應依下列規定辦理：	配合本基金受益憑證採無實體發行。
四八五	於本基金上櫃前，經理公司應將受益人資料送交證券集中保管事業登錄。	四十五	經理公司應將受益人資料送交證券集中保管事業登錄。	配合實務作業需要，修訂相關內容。
四八六	受益人向經理公司、基金銷售機構或參與證券商所為之申購，其受益憑證係登載於其本人開設於證券商之保管劃撥帳戶；惟若受益人係委託基金銷售機構之特定金錢信託專戶或財富管理專戶名義所為之申購，其受益憑證得登載於該專戶開設於證券集中保管事業之保管劃撥帳戶下之登錄帳戶。	四十六	受益人向經理公司或基金銷售機構所為之申購，其受益憑證係登載於經理公司開設於證券集中保管事業之保管劃撥帳戶下之登錄專戶，或得指定其本人開設於經理公司或證券商之保管劃撥帳戶。登載於登錄專戶下者，其後請求買回，僅得向經理公司或其委任之基金銷售機構為之。	配合實務作業需要，修訂相關內容。
四八七	受益人向參與證券商所為之申購或買回、本基金上櫃日後之受益憑證買賣，悉依證券櫃檯買賣中心所訂相關辦法之規定辦理。	四十七	受益人向往來證券商所為之申購或買回，悉依證券集中保管事業所訂相關辦法之規定辦理。	配合實務作業需要，修訂相關內容。
四九	其他受益憑證事務之處理，依同業公會「受益憑證事務處理規則」規定辦理。	四十二	其他受益憑證事務之處理，依「受益憑證事務處理規則」規定辦理。	為與本基金之「受益憑證申購暨買回作業處理準則」進行區隔，增訂機關名稱。
五	本基金成立前之申購及成立後上櫃前之交易限制	五	受益權單位之申購	配合實務作業需要，修訂相關內容。
五一	本基金成立日（不含當日）前之申購，應符合下列規定：		【範本無相關內容】	配合實務作業需要，增訂相關內容；其後項次調整。
五一二	本基金成立日前（不含當日），每受益權單位之發行價格為新臺幣肆拾元。	五二	本基金成立日前（不含當日），每受益權單位之發行價格為新臺幣壹拾元。	配合實務作業需要，修訂相關內容。
	【刪除本項範本條文】	五二	本基金成立日起，每受益權單位之發行價格為申購日當日每受益權單位淨資產價值。	配合實務作業需要，修訂相關內容。
五一四	本基金受益憑證申購手續費不列入本基金資產，每受益權單位之申購手續費最高不得超過發行價格之百分之二（2%）。本基金申購手續費依最新公開說明書規定。	五四	本基金受益憑證申購手續費不列入本基金資產，每受益權單位之申購手續費最高不得超過發行價格之百分之_____。本基金申購手續費依最新公開說明書規定。	明訂本基金之申購手續費上限。
五一五	經理公司得自行銷售或委任基金銷售機構，辦理基金銷售業務。	五五	經理公司得委任基金銷售機構，辦理基金銷售業務。	配合實務作業需要，修訂相關內容。

條項款	群益全方位收益傘型證券投資信託基金之群益1-5年期投資等級公司債ETF證券投資信託基金	條項款	開放式債券型基金證券投資信託契約範本	說明
五 一 六	經理公司應依本基金之特性，訂定其受理本基金申購申請之截止時間，除能證明投資人係於受理截止時間前提出申購申請者外，逾時申請應視為次一營業日之交易。受理申購申請之截止時間，經理公司應確實嚴格執行，並應將該資訊載明於公開說明書、相關銷售文件或經理公司網站。申購人應於申購當日將基金申購書件交付經理公司， <u>並由申購人將申購價金直接匯撥至基金專戶。申購人透過基金銷售機構以特定金錢信託方式申購基金，應於申購當日將申請書件及申購價金交付基金銷售機構。但申購人以特定金錢信託方式申購基金，或於申購當日透過金融機構帳戶扣繳申購價金時，金融機構如於受理申購或扣款之次一營業日上午十時前將申購價金匯撥基金專戶者，或該等機構因依銀行法第四十七條之三設立之金融資訊服務事業跨行網路系統之不可抗力情事致申購款項未於受理申購或扣款之次一營業日上午十時前匯撥至基金專戶者，則應以金融機構受理申購或扣款之日作為申購日。</u> 受益人申請以經理公司 <u>其它基金轉申購本基金時</u> ，經理公司應以該買回價金實際轉入本基金專戶時當日 <u>作為申購日，且應於本基金成立日（不含當日）前已轉入基金專戶者為限。</u>	五 六	經理公司應依本基金之特性，訂定其受理本基金申購申請之截止時間，除能證明投資人係於受理截止時間前提出申購申請者外，逾時申請應視為次一營業日之交易。受理申購申請之截止時間，經理公司應確實嚴格執行，並應將該資訊載明於公開說明書、相關銷售文件或經理公司網站。申購人應於申購當日將基金申購書件 <u>併同申購價金</u> 交付經理公司 <u>或</u> 申購人將申購價金直接匯撥至基金帳戶。投資人透過特定金錢信託方式申購基金，應於申購當日將申請書件及申購價金交付 <u>銀行或證券商。經理公司應以申購人申購價金進入基金帳戶當日淨值為計算標準，計算申購單位數。但投資人以特定金錢信託方式申購基金，或於申購當日透過金融機構帳戶扣繳申購款項時，金融機構如於受理申購或扣款之次一營業日上午十時前將申購價金匯撥基金專戶者，亦以申購當日淨值計算申購單位數。</u> 受益人申請於經理公司 <u>不同基金之轉申購</u> ，經理公司應以該買回價金實際轉入 <u>所申購</u> 基金專戶時當日之淨值為計價標準，計算所得申購之單位數。	配合「證券投資信託基金募集發行銷售及其申購或買回作業程序」第18條規定，修訂相關內容。
五 一 八	申購人向經理公司或基金銷售機構申購者，每次申購之最低發行價額為新臺幣肆萬元整或其整倍數。	五 八	自募集日起 <u> </u> 日內，申購人每次申購之最低發行價額為新臺幣 <u> </u> 元整， <u>前開期間之後，依最新公開說明書之規定辦理</u>	明訂本基金成立日前，申購之最低發行價額。
五 二	<u>本基金自成立日起至上櫃日一個營業日止，經理公司或所委任之基金銷售機構不接受本基金受益權單位之申購或買回。</u>		【範本無相關內容】	配合實務作業需要，增訂相關內容。
	【刪除範本本條條文】	六	<u>本基金受益憑證之簽證</u>	配合本基金受益憑證將採無實體發行，無需辦理簽證，刪除相關內容；其後條次調整。
	【刪除範本本項條文】	六 一	<u>發行實體受益憑證，應經簽證。</u>	配合本基金受益憑證將採無實體發行，刪除相關內容。
	【刪除範本本項條文】	六 二	<u>本基金受益憑證之簽證事項，準用「公開發行公司發行股票及公司債券簽證規則」規定。</u>	配合實務作業需要，增訂相關內容。
六	<u>申購基數與買回基數</u>		【範本無相關內容】	配合實務作業需要，增訂相關內容；其後條次調整。
六 一	<u>本基金之申購基數或買回基數，依最新公開說明書之規定辦理。</u>		【範本無相關內容】	配合實務作業需要，增訂相關內容。
六 二	<u>每一申購基數或買回基數所代表之受益權單位數，於任一營業日之淨資產總值，應相等於依本契約第二十二條規定計算之每受益權單位淨資產乘以每申購基數或買回基數所代表之受益權單位數。</u>		【範本無相關內容】	配合實務作業需要，增訂相關內容。

條	項	款	群益全方位收益傘型證券投資信託基金之 群益1-5年期投資等級公司債ETF證券投資 信託基金	條	項	款	開放式債券型基金證券投資信託契約範本	說 明
六	三		<u>經理公司認為有必要時，得經金管會核准後，調整本基金申購基數及買回基數所代表之受益權單位數。</u>				【範本無相關內容】	配合實務作業需要，增訂相關內容。
七			<u>本基金成立日起受益權單位之申購</u>				【範本無相關內容】	配合實務作業需要，增訂相關內容；其後條次調整。
七	一		<u>經理公司自本基金上櫃日之前一營業日起，每一營業日於本基金淨資產價值結算完成後，訂定並公告本基金次一營業日之「現金申購買回清單」。前述公告，應於經理公司網站公告之。</u>				【範本無相關內容】	配合實務作業需要，增訂相關內容。
七	二		<u>本基金上櫃日起，申購人得於任一營業日委託參與證券商依本契約及處理準則規定之程序，向經理公司提出申購申請，參與證券商亦得自行提出申購申請。經理公司對於是否接受申請有決定權，惟經理公司如不接受申購申請，應依處理準則規定辦理。</u>				【範本無相關內容】	配合實務作業需要，增訂相關內容。
七	三		<u>申購人應按經理公司每一營業日之「現金申購買回清單」內每現金申購基數約當市值乘以申購基數或其整倍數之金額，加計申購手續費後，給付預收申購總價金並匯入指定專戶辦理申購。</u>				【範本無相關內容】	配合實務作業需要，增訂相關內容。
七	四		<u>申購人應支付之實際申購總價金，係依實際申購價金加計經理公司訂定之申購交易費及申購手續費後，由經理公司於申購日次一營業日計算出申購人實際應給付之總金額。</u>				【範本無相關內容】	配合實務作業需要，增訂相關內容。
七	五		<u>經理公司應計算實際申購總價金扣減預收申購總價金之申購總價金差額，若計算後為正數時，申購人應依處理準則規定方式於時限內給付申購總價金差額予經理公司，始完成申購程序；若計算後為負數時，經理公司應依處理準則規定方式於時限內給付申購總價金差額予申購人。</u>				【範本無相關內容】	配合實務作業需要，增訂相關內容。
七	六		<u>經理公司就每一申購得收取申購手續費，本基金每一申購基數之申購手續費最高不得超過本基金每現金申購基數約當市值之百分之二（2%）。申購手續費不計入本基金資產，並依最新公開說明書規定辦理。</u>				【範本無相關內容】	配合實務作業需要，增訂相關內容。
七	七		<u>申購人提出申購申請後，應於處理準則規定之期限內交付完整申購申請文件、預收申購總價金、申購總價金差額及其他依本契約或處理準則規定應給付之款項，否則視為申購失敗。經理公司應依處理準則規定，自申購失敗之申購人於申購日給付之預收申購總價金中，扣除行政管理費、匯費及其他依本契約或處理準則規定應由申購人負擔之款項後，指示基金保管機構於次一營業日起十個營業日內，無息退回申購人之原匯款帳戶內。行政處理費計入本基金資產，惟經經理公司同意免除者，不在此限。其給付標準應依最新公開說明書規定辦理。</u>				【範本無相關內容】	配合實務作業需要，增訂相關內容。

條項款	群益全方位收益傘型證券投資信託基金之群益1-5年期投資等級公司債ETF證券投資信託基金	條項款	開放式債券型基金證券投資信託契約範本	說明
七八	申購人向經理公司提出申購申請，於處理準則規定之期限後，除經經理公司同意者外，不得撤銷該申購之申請。		【範本無相關內容】	配合實務作業需要，增訂相關內容。
七九	本基金申購之程序、作業流程及相關事項，除本契約另有規定外，應依處理準則規定辦理。		【範本無相關內容】	配合實務作業需要，增訂相關內容。
八	本基金之成立、不成立與 <u>與</u> 本基金受益憑證之 <u>上櫃、終止上櫃</u>	七	本基金之成立與不成立	配合實務作業需要，修訂相關內容。
八一	本基金之成立條件，為依本契約第三條第二項之規定，於開始募集日起三十天內募足最低 <u>募集金額</u> 新臺幣貳億元整。 當群益全方位收益傘型基金之三檔子基金中任一檔子基金未達成立條件時，則群益全方位收益傘型基金即不成立，本基金亦不成立。	七一	本基金之成立條件，為依本契約第三條第二項之規定，於開始募集日起三十天內募足最低 <u>淨發行總面額</u> 新臺幣_____元整。	明訂本基金之成立下限，並配合實務作業需要，修訂相關內容。
八四	本基金不成立時，經理公司、 <u>基金銷售機構</u> 及基金保管機構除不得請求報酬外，為本基金支付之一切費用應由經理公司、 <u>基金銷售機構</u> 及基金保管機構各自負擔，但退還申購價金及其利息之掛號郵費或匯費由經理公司負擔。	七四	本基金不成立時，經理公司及基金保管機構除不得請求報酬外，為本基金支付之一切費用應由經理公司及基金保管機構各自負擔，但退還申購價金及其利息之掛號郵費或匯費由經理公司負擔。	配合實務作業需要，修訂相關內容。
八五	經理公司於本基金募足最低募集金額，並報經金管會核備成立後，應依法令及證券櫃檯買賣中心規定，向證券櫃檯買賣中心申請本基金於證券櫃檯買賣中心上櫃。本基金受益憑證上櫃首日競價買賣之價格，以上櫃前一營業日本基金每受益權單位淨資產價值為參考基準，並依證券櫃檯買賣中心規定辦理。本基金受益憑證上櫃後，經理公司得委託事務代理機構處理受益憑證事務相關事宜。		【範本無相關內容】	配合實務作業需要，增訂相關內容。
八六	本基金受益憑證之上櫃買賣，應依證券櫃檯買賣中心規定辦理。		【範本無相關內容】	配合實務作業需要，增訂相關內容。
八七	本基金有下列情形之一者，終止上櫃：		【範本無相關內容】	配合本契約條件條次調整，及實務作業需要，增訂相關內容。
八七一	依本契約第二十五條規定終止本契約時；			
八七二	本基金有證券櫃檯買賣中心規定之終止上櫃事由，經證券櫃檯買賣中心向金管會申請核准終止上櫃。			
九一	本基金受益憑證於上櫃前，除因繼承或其他法定原因移轉外，不得轉讓。 本基金上櫃後，除依本契約第二十五條規定終止本契約、第二十六條規定辦理清算及金管會另有規定外，僅得於證券櫃檯買賣中心依其有關規定公開買賣。但有證券交易法第一百五十條但書規定之情事者，其轉讓方式依相關規定辦理。	八一	本基金受益憑證發行日前， 申購受益憑證之受益人留存聯或繳納申購價金憑證 ，除因繼承或其他法定原因移轉外，不得轉讓。	配合本契約條件條次調整，及實務作業需要，修訂相關內容。
九二	受益憑證之轉讓，非將受讓人姓名或名稱、住所或居所登載於證券集中保管事業帳簿，並通知經理公司或其指定之事務代理機構，不得對抗經理公司或基金保管機構。	八二	受益憑證之轉讓，非將受讓人之姓名或名稱記載於 <u>受益憑證</u> ，並將受讓人姓名或名稱、住所或居所記載於 <u>受益人名簿</u> ，不得對抗經理公司或基金保管機構。	本基金受益憑證採無實體發行，並配合實務作業需要修訂相關內容。

條	項	款	群益全方位收益傘型證券投資信託基金之群益1-5年期投資等級公司債ETF證券投資信託基金	條	項	款	開放式債券型基金證券投資信託契約範本	說	明
			【刪除本項範本條文】				<u>受益憑證為有價證券，得由受益人背書交付自由轉讓。受益憑證得分割轉讓，但分割轉讓後換發之每一受益憑證，其所表彰之受益權單位數不得低於_____單位。</u>		本基金採無實體發行，受益人不得申請領回實體受益憑證，刪除相關內容。
九	三		有關受益憑證之轉讓，依 <u>同業公會「受益憑證事務處理規則」</u> 、 <u>「證券交易法」</u> 及相關法令規定辦理。	八	四		有關受益憑證之轉讓，依「 <u>受益憑證事務處理規則</u> 」及相關法令規定辦理。	3.	為與本基金之「 <u>受益憑證申購暨買回作業處理準則</u> 」進行區隔，增訂機關名稱。 4. 配合實務作業需要，修訂相關內容。
九	四		<u>群益全方位收益傘型基金之三檔子基金間不得有自動轉換機制，如有轉換應由受益人申請方得辦理，子基金間之轉換費用依最新公開說明書之規定辦理。</u>				【範本無相關內容】		配合「 <u>證券投資信託基金管理辦法</u> 」第24條規定，明訂本基金子基金間轉換之限制。
十	一		本基金全部資產應獨立於經理公司及基金保管機構自有資產之外，並由基金保管機構本於信託關係，依經理公司之運用指示從事保管、處分、收付本基金之資產。本基金資產應以「 <u>中國信託商業銀行受託保管群益全方位收益傘型證券投資信託基金之群益1-5年期投資等級公司債ETF證券投資信託基金專戶</u> 」名義，經金管會 <u>申報生效</u> 後登記之，並得簡稱為「 <u>群益1-5年期投資等級公司債ETF基金專戶</u> 」。	九	一		本基金全部資產應獨立於經理公司及基金保管機構自有資產之外，並由基金保管機構本於信託關係，依經理公司之運用指示從事保管、處分、收付本基金之資產。本基金資產應以「_____受託保管_____證券投資信託基金專戶名義，經金管會 <u>核准</u> 後登記之，並得簡稱為「_____基金專戶」。		明訂本基金專戶名稱。
十	四	一	<u>受益人</u> 申購受益權單位所給付之資產(申購手續費除外)。	九	四	一	申購受益權單位之 <u>發行價額</u> 。		配合實務作業需要，修訂相關內容。
			【刪除範本本款條文】	九	四	二	<u>發行價額所生之孳息。</u>		配合實務刪除本款；其後款次調整。
			【刪除範本本款條文】	九	四	四	<u>每次收益分配總金額獨立列帳後給付前所生之利息。</u>		刪除本款條文，調整至本基金信託契約第10條第4項第4款。
十	四	三	以前述第一款及第二款資產所生之孳息、 <u>所衍生之證券權益</u> 及資本利得。	九	四	五	以 <u>本基金購入之</u> 資產之孳息及資本利得。		配合本基金實務作業修訂之。
十	四	四	<u>每次收益分配總金額獨立列帳後給付前所生之利息。</u>				【新增範本本款條文】		配合本基金實務作業修訂之。
十	四	六	買回費用(不含 <u>經理公司</u> 收取之買回手續費)。	九	四	七	買回費用(不含 <u>委任銷售機構</u> 收取之買回 <u>收件</u> 手續費)。		配合本基金實務作業修訂之。
十	四	七	<u>申購交易費及買回交易費。</u>				【範本無相關內容】		配合本基金實務作業修訂之。
十	四	八	<u>申購失敗行政處理費及買回失敗行政處理費。</u>				【範本無相關內容】		配合本基金實務作業修訂之。

條項款	群益全方位收益傘型證券投資信託基金之群益1-5年期投資等級公司債ETF證券投資信託基金	條項款	開放式債券型基金證券投資信託契約範本	說明
十一五	因運用本基金所生之外匯兌換損益，由本基金承擔。		【範本無相關內容】	本基金之投資標的包含外國有價證券，故增加匯率損益承擔之規定；其後項次調整。
十一一	依本契約規定運用本基金所生之經紀商佣金、 交易結算費 、交易手續費等直接成本及必要費用；包括但不限於為完成基金投資標的之交易或交割費用、由股務代理機構、證券交易市場或政府等其他機構或第三人所收取之費用，及基金保管機構得為履行本契約之義務，透過票券集中保管事業、中央登錄公債、投資所在國或地區相關證券交易市場、結算機構、 金融機構 間匯款及結算系統、一般通訊系統等機構或系統處理或保管基金相關事務所生之費用；	十一一	依本契約規定運用本基金所生之經紀商佣金、交易手續費等直接成本及必要費用；包括但不限於為完成基金投資標的之交易或交割費用、由股務代理機構、證券交易所或政府等其他機構或第三人所收取之費用及基金保管機構得為履行本契約之義務，透過票券集中保管事業、中央登錄公債、投資所在國相關證券交易所、結算機構、 銀行 間匯款及結算系統、一般通訊系統等機構或系統處理或保管基金相關事務所生之費用；【 保管費採固定費率者適用 】	配合本契約第1條第24項之定義所述，及實務作業需要，酌作內容修正。
十一三	依本契約 第十八條 規定應給付經理公司與基金保管機構之報酬；	十一三	依本契約 第十六條 規定應給付經理公司與基金保管機構之報酬；	配合本契約條件條次調整，修訂相關內容。
	【刪除本款範本條文】	十一四	本基金為給付受益人買回價金或辦理有價證券交割，由經理公司依相關法令及本契約之規定向金融機構辦理短期借款之利息、設定費、手續費與保管機構為辦理本基金短期借款事務之處理費用或其他相關費用；	本基金不辦理借款，刪除相關內容；其後款次調整。
十一四	指數授權相關費用(包括但不限於指數授權費及指數資料使用授權費)及其衍生之稅捐；		【範本無相關內容】	配合實務作業需要，增訂相關內容；其後款次調整。
十一五	於證券櫃檯買賣中心上櫃之相關費用(包括但不限於上櫃費及年費)；		【範本無相關內容】	配合實務作業需要，增訂相關內容；其後款次調整。
十一六	提供本基金現金申購回系統平台之資訊服務費；		【範本無相關內容】	配合實務作業需要，增訂相關內容；其後款次調整。
十一七	除經理公司或基金保管機構(含國外受託保管機構)有故意或未盡善良管理人之注意外，任何就本基金或本契約對經理公司或基金保管機構所為訴訟上或非訴訟上之請求及經理公司或基金保管機構因此所發生之費用，未由第三人負擔者；	十一五	除經理公司或基金保管機構有故意或未盡善良管理人之注意外，任何就本基金或本契約對經理公司或基金保管機構所為訴訟上或非訴訟上之請求及經理公司或基金保管機構因此所發生之費用，未由第三人負擔者；	明訂國外受託保管機構包含在基金保管機構之範圍內。
十一八	除經理公司或基金保管機構(含國外受託保管機構)有故意或未盡善良管理人之注意外，經理公司為經理本基金或基金保管機構為保管、處分及收付本基金資產，對任何人為訴訟上或非訴訟上之請求所發生之一切費用(包括但不限於律師費)，未由第三人負擔者，或經理公司依本契約 第十三條 第十二項規定，或基金保管機構依本契約 第十四條 第六項、 第十二項 及 第十三項 規定代為追償之費用(包括但不限於律師費)，未由被追償人負擔者；	十一六	除經理公司或基金保管機構有故意或未盡善良管理人之注意外，經理公司為經理本基金或基金保管機構為保管、處分、 辦理本基金短期借款 及收付本基金資產，對任何人為訴訟上或非訴訟上之請求所發生之一切費用(包括但不限於律師費)，未由第三人負擔者，或經理公司依本契約第十二條第十一項規定，或基金保管機構依本契約第十三條第四項、 第十項 及 第十一項 規定代為追償之費用(包括但不限於律師費)，未由被追償人負擔者；	1. 明訂國外受託保管機構包含在基金保管機構之範圍內。 2. 配合本契約條件項次調整，修訂相關內容。

條	項	款	群益全方位收益傘型證券投資信託基金之群益1-5年期投資等級公司債ETF證券投資信託基金	條	項	款	開放式債券型基金證券投資信託契約範本	說	明
十一	一	十一	本基金清算時所生之一切費用；但因本契約第二十五條第一項第五款之事由終止契約時之清算費用，由經理公司負擔。	十一	一	八	本基金清算時所生之一切費用；但因本契約第二十四條第一項第(五)款之事由終止契約時之清算費用，由經理公司負擔。	酌	作內容調整。
十一	二	十一	本基金任一曆日淨資產價值低於新臺幣參億元時，除前項第一款至第六款所列出支及費用仍由本基金負擔外，其它支出及費用均由經理公司負擔。	十一	二	十一	本基金任一曆日淨資產價值低於新臺幣參億元時，除前項第(一)款至第(三)款所列出支及費用仍由本基金負擔外，其它支出及費用均由經理公司負擔。	配	合本契約條件款次調整，及實務作業需要，修訂相關內容。
十一	三	十一	除本條第一項及第二項所列出支及費用應由本基金負擔外，經理公司或基金保管機構就本基金事項所發生之其他一切支出及費用，均由經理公司或基金保管機構自行負擔。	十一	三	十一	除本條第一、二項所列出支及費用應由本基金負擔外，經理公司或基金保管機構就本基金事項所發生之其他一切支出及費用，均由經理公司或基金保管機構自行負擔。	酌	作內容調整。
十一	二	十一	受益人得於經理公司、基金銷售機構或參與證券商之營業時間內，請求閱覽本契約最新修訂本，並得索取下列資料：	十一	二	十一	受益人得於經理公司或基金銷售機構之營業時間內，請求閱覽本契約最新修訂本，並得索取下列資料：	配	合實務作業需要，修訂相關內容。
十一	二	一	本契約之最新修訂本影本。經理公司、基金銷售機構或參與證券商得收取工本費。	十一	二	一	本契約之最新修訂本影本。經理公司或基金銷售機構得收取工本費。	配	合實務作業需要，修訂相關內容。
十一	二	三	經理公司年度財務報告及本基金之最近期經會計師查核簽證或核閱之財務報告。	十一	二	三	經理公司及本基金之最近期經會計師查核簽證或核閱之財務報告。	配	合實務作業需要，修訂相關內容。
十一	三	十一	經理公司應依現行有關法令、本契約及參與契約之規定暨金管會之指示，並以善良管理人之注意義務及忠實義務經理本基金，除本契約另有規定外，不得為自己、其代理人、代表人、受僱人或任何第三人謀取利益。其代理人、代表人或受僱人履行本契約規定之義務，有故意或過失時，經理公司應與自己之故意或過失，負同一責任。經理公司因故意或過失違反法令或本契約約定，致生損害於本基金之資產者，經理公司應對本基金負損害賠償責任。	十一	三	十一	經理公司應依現行有關法令、本契約之規定暨金管會之指示，並以善良管理人之注意義務及忠實義務經理本基金，除本契約另有規定外，不得為自己、其代理人、代表人、受僱人或任何第三人謀取利益。其代理人、代表人或受僱人履行本契約規定之義務，有故意或過失時，經理公司應與自己之故意或過失，負同一責任。經理公司因故意或過失違反法令或本契約約定，致生損害於本基金之資產者，經理公司應對本基金負損害賠償責任。	配	合實務作業需要，修訂相關內容。
十一	三	十一	經理公司對於本基金資產之取得及處分有決定權，並應親自為之，除金管會另有規定外，不得複委任第三人處理。但經理公司行使其他本基金資產有關之權利，必要時得要求基金保管機構、國外受託保管機構或其代理人出具委託書或提供協助。經理公司就其他本基金資產有關之權利，得委任或複委任基金保管機構或律師或會計師行使之；委任或複委任律師或會計師行使權利時，應通知基金保管機構。	十一	三	十一	經理公司對於本基金資產之取得及處分有決定權，並應親自為之，除金管會另有規定外，不得複委任第三人處理。但經理公司行使其他本基金資產有關之權利，必要時得要求基金保管機構出具委託書或提供協助。經理公司就其他本基金資產有關之權利，得委任或複委任基金保管機構或律師或會計師行使之；委任或複委任律師或會計師行使權利時，應通知基金保管機構。	明	訂國外受託保管機構或其代理人包含在可出具委託書或提供協助之範圍內。
十一	三	四	經理公司在法令許可範圍內，就本基金有指示基金保管機構及國外受託保管機構之權利，並得不定期盤點檢查本基金資產。經理公司並應依其判斷、金管會之指示或受益人之請求，在法令許可範圍內，採取必要行動，以促使基金保管機構依本契約規定履行義務。	十一	三	四	經理公司在法令許可範圍內，就本基金有指示基金保管機構之權，並得不定期盤點檢查本基金資產。經理公司並應依其判斷、金管會之指示或受益人之請求，在法令許可範圍內，採取必要行動，以促使基金保管機構依本契約規定履行義務。	明	訂國外受託保管機構之職責。

條項款	群益全方位收益傘型證券投資信託基金之群益1-5年期投資等級公司債ETF證券投資信託基金	條項款	開放式債券型基金證券投資信託契約範本	說明
十三五	經理公司如認為基金保管機構或參與證券商違反本契約或有關法令規定，或有違反之虞時，應即報金管會。	十三五	經理公司如認為基金保管機構違反本契約或有關法令規定，或有違反之虞時，應即報金管會。	配合實務作業需要，修訂相關內容。
十三六	經理公司應於本基金開始募集三日前，或追加募集申報生效函送達之日起三日內，及公開說明書更新或修正後三日內，將公開說明書電子檔案向金管會指定之資訊申報網站進行傳輸。	十三六	經理公司應於本基金開始募集三日前，或追加募集核准函送達之日起三日內，及公開說明書更新或修正後三日內，將公開說明書電子檔案向金管會指定之資訊申報網站進行傳輸。	依據「證券投資信託事業募集證券投資信託基金處理準則」第12條內容規定辦理。
十三七	經理公司、基金銷售機構或參與證券商應於申購人交付現金申購申請書且完成申購價金或預收申購總價金之給付前，交付簡式公開說明書，並應依申購人之要求，提供公開說明書。前述簡式公開說明書或公開說明書之取得，如申購方式係採電子交易或經申購人以書面同意者，得採電子郵件傳送方式提供予申購人或由申購人自行下載取得，並於本基金之銷售文件及廣告內，標明已備有公開說明書與簡式公開說明書及可供索閱之處所或可供查閱之方式。公開說明書之內容如有虛偽或隱匿情事者，應由經理公司及其負責人與其他在公開說明書上簽章者，依法負責。	十三七	經理公司或基金銷售機構於申購人交付申購申請書且完成申購價金之給付前，交付簡式公開說明書，並於本基金之銷售文件及廣告內，標明已備有公開說明書與簡式公開說明書及可供索閱之處所。公開說明書之內容如有虛偽或隱匿情事者，應由經理公司及其負責人與其他在公開說明書上簽章者，依法負責。	配合「證券投資信託基金募集發行銷售及其申購或買回作業程序」第14條規定，明訂公開說明書之交付方式；及配合實務作業需要，修訂相關內容。
十三八	經理公司必要時得修正公開說明書，並公告之，下列第三款至第五款向同業公會申報外，其餘款項應向金管會報備：	十三八	經理公司必要時得修正公開說明書，並公告之，下列第二款至第四款向同業公會申報外，其餘款項應向金管會報備：	配合本契約條款次調整，及實務作業需要，修訂相關內容。
十三八一	依規定無須修正本契約而增列新投資標的及其風險事項者。	十三八一	依規定無須修正證券投資信託契約而增列新投資標的及其風險事項者。	
十三八二	申購基數及買回基數。	十三八二	申購人每次申購之最低發行價額。	
十三八三	申購手續費及申購交易費。	十三八三	申購手續費。	
十三八四	買回手續費及買回交易費。	十三八四	買回費用。	
十三八五	申購失敗行政處理費及買回失敗行政處理費。		【範本無相關內容】	配合實務作業需要，增訂相關內容。
十三八六	配合本契約變動修正公開說明書內容者。	十三八五	配合證券投資信託契約變動修正公開說明書內容者。	酌作文字修正。
十三九	經理公司就證券之買賣交割或其他投資之行為，應符合中華民國及本基金投資所在國或地區證券市場之相關法令，經理公司並應指示其所委任之證券商，就為本基金所為之證券投資，應以符合中華民國及本基金投資所在國或地區證券市場買賣交割實務之方式為之。	十三九	經理公司就證券之買賣交割或其他投資之行為，應符合中華民國證券市場之相關法令，經理公司並應指示其所委任之證券商，就為本基金所為之證券投資，應以符合中華民國證券市場買賣交割實務之方式為之。	本基金投資範圍及於海外，故增列交割及投資應符合投資標的所在國或地區之相關法令。
十三十一	經理公司與基金銷售機構、參與證券商之權利義務關係應採約定辦理：		【範本無相關內容】	配合實務作業需要，增訂相關內容。

條項款	群益全方位收益傘型證券投資信託基金之群益1-5年期投資等級公司債ETF證券投資信託基金	條項款	開放式債券型基金證券投資信託契約範本	說明
十三一	經理公司與其委任之基金銷售機構間之權利義務關係依銷售契約之規定。經理公司應以善良管理人之注意義務選任 <u>基金</u> 銷售機構。	十三一	經理公司與其委任之基金銷售機構間之權利義務關係依銷售契約之規定。經理公司應以善良管理人之注意義務選任銷售機構。	配合本契約第1條第10項定義，酌作文字修正。
十三二	經理公司應與擬辦理申購及買回之參與證券商於其尚未開始辦理申購及買回前簽訂參與契約。參與契約之內容應包含符合附件二「群益1-5年期投資等級公司債ETF證券投資信託基金證券商參與契約重要內容」之意旨與精神之條款。經理公司與參與證券商之權利義務關係依參與契約之規定。		【範本無相關內容】	配合實務作業需要，增訂相關內容。
十三二	經理公司得依本契約第十八條規定請求本基金給付報酬，並依有關法令及本契約規定行使權利及負擔義務。經理公司對於因可歸責於基金保管機構、 <u>或國外受託保管機構、或證券集中保管事業、或票券集中保管事業、或參與證券商</u> 之事由致本基金及(或)受益人所受之損害不負責任，但經理公司應代為追償。	十三二	經理公司得依本契約第十六條規定請求本基金給付報酬，並依有關法令及本契約規定行使權利及負擔義務。經理公司對於因可歸責於基金保管機構之事由致本基金及(或)受益人所受之損害不負責任，但經理公司應代為追償。	本基金投資外國有價證券，故增訂經理公司對於因可歸責於國外受託保管機構、證券集中保管事業、票券集中保管事業或參與證券商之事由致本基金及(或)受益人所受之損害不負責任，但應代為追償。
十三三	除依法委託基金保管機構(含 <u>國外受託保管機構</u>)保管本基金外，經理公司如將經理事項委由第三人處理時，經理公司就該第三人之故意或過失致本基金所受損害，應予負責。	十三三	除依法委託基金保管機構保管本基金外，經理公司如將理事項委由第三人處理時，經理公司就該第三人之故意或過失致本基金所受損害，應予負責。	增列國外受託保管機構包含在基金保管機構之範圍內。
十三九	本基金淨資產價值低於新臺幣貳億元時，經理公司應將淨資產價值及受益人人數告知申購人。	十三九	本基金淨資產價值低於新臺幣參億元時，經理公司應將淨資產價值及受益人人數告知申購人。	配合實務作業需要，修訂相關內容。
十三十	因發生本契約第二十五條第一項第二款之情事，致本契約終止，經理公司應於清算人選定前，報經金管會核准後，執行必要之程序。	十三十	因發生本契約第二十四條第一項第(二)款之情事，致本契約終止，經理公司應於清算人選定前，報經金管會核准後，執行必要之程序。	配合本契約條件條次調整，及實務作業需要，修訂相關內容。
十三十一	<u>本基金得為受益人之權益，由經理公司代為處理本基金投資所得相關稅務事宜。</u>		【範本無相關內容】	依財政部107年3月6日台財際字第10600686840號函及實務作業需要增訂相關內容。
十四一	基金保管機構本於信託關係，受經理公司委託辦理本基金之開戶、保管、處分及收付本基金。受益人申購受益權單位 <u>所交付之現金</u> 及其他本基金之資產，應全部交付基金保管機構。	十三一	基金保管機構本於信託關係，受經理公司委託辦理本基金之開戶、保管、處分及收付本基金。受益人申購受益權單位之 <u>發行價額</u> 及其他本基金之資產，應全部交付基金保管機構。	配合實務作業需要，修訂相關內容。

條項款	群益全方位收益傘型證券投資信託基金之群益1-5年期投資等級公司債ETF證券投資信託基金	條項款	開放式債券型基金證券投資信託契約範本	說明
十四二	基金保管機構或國外受託保管機構應依證券投資信託及顧問法相關法令、 <u>本基金在國外之資產所在地國或地區有關法令</u> 或本契約之規定暨金管會之指示，以善良管理人之注意義務及忠實義務，辦理本基金之開戶、保管、處分及收付本基金之資產及本基金可分配收益專戶之款項，除本契約另有規定外，不得為自己、其代理人、代表人、受僱人或任何第三人謀取利益。其代理人、代表人或受僱人履行本契約規定之義務，有故意或過失時，基金保管機構應與自己之故意或過失，負同一責任。基金保管機構因故意或過失違反法令或本契約約定，致生損害於本基金之資產者，基金保管機構應對本基金負損害賠償責任。	十三二	基金保管機構應依證券投資信託及顧問法相關法令、本契約之規定暨金管會之指示，以善良管理人之注意義務及忠實義務，辦理本基金之開戶、保管、處分及收付本基金之資產及 <u>本基金可分配收益專戶之款項</u> ，除本契約另有規定外，不得為自己、其代理人、代表人、受僱人或任何第三人謀取利益。其代理人、代表人或受僱人履行本契約規定之義務，有故意或過失時，基金保管機構應與自己之故意或過失，負同一責任。基金保管機構因故意或過失違反法令或本契約約定，致生損害於本基金之資產者，基金保管機構應對本基金負損害賠償責任。	本基金投資外國有價證券，增列基金保管機構應符合投資所在國之法令，及國外受託保管機構包含在基金保管機構之範圍內，爰酌修部分文字。
十四四	<u>基金保管機構得委託國外金融機構為本基金國外受託保管機構，與經理公司指定之國外證券經紀商進行國外證券買賣交割手續，並保管本基金存放於國外之資產，及行使與該資產有關之權利。基金保管機構對國外受託保管機構之選任、監督及指示，依下列規定為之：</u>		【範本無相關內容】	配合「證券投資信託事業於國內募集投資以外幣計價之有價證券之證券投資信託基金契約應記載事項內容」之規定，
十四一	<u>基金保管機構對國外受託保管機構之選任，應經經理公司同意。</u>		【範本無相關內容】	明訂基金保管機構選任國外受託保管機構時之職責；其後項次調整。
十四二	<u>基金保管機構對國外受託保管機構之選任或指示，因故意或過失而致本基金生損害者，應負賠償責任。</u>		【範本無相關內容】	
十四三	<u>國外受託保管機構如因解散、破產或其他事由而不能繼續保管本基金國外資產者，基金保管機構應即另覓適格之國外受託保管機構。國外受託保管機構之更換，應經經理公司同意。</u>		【範本無相關內容】	
十五四	<u>基金保管機構依本契約規定應履行之責任及義務，如委由國外受託保管機構處理者，基金保管機構就國外受託保管機構之故意或過失，應與自己之故意或過失負同一責任，如因而致損害本基金之資產時，基金保管機構應負賠償責任。國外受託保管機構之報酬由基金保管機構負擔。</u>		【範本無相關內容】	
十六四	基金保管機構得為履行本契約之義務，透過證券集中保管事業、票券集中保管事業、中央登錄公債、投資所在國或地區相關證券交易市場、結算機構、金融機構間匯款及結算系統、一般通訊系統等機構或系統處理或保管基金相關事務。但如有可歸責前述機構或系統之事由致本基金受損害，除基金保管機構有故意或過失者外，基金保管機構不負賠償責任，但基金保管機構應代為追償。	十三四	基金保管機構得為履行本契約之義務，透過證券集中保管事業、票券集中保管事業、中央登錄公債、投資所在國相關證券交易所、結算機構、銀行間匯款及結算系統、一般通訊系統等機構或系統處理或保管基金相關事務。但如有可歸責前述機構或系統之事由致本基金受損害，除基金保管機構有故意或過失者，基金保管機構不負賠償責任，但基金保管機構應代為追償。	配合本契約第1條第24項之定義所述，酌作內容修正。

條項款	群益全方位收益傘型證券投資信託基金之群益1-5年期投資等級公司債ETF證券投資信託基金	條項款	開放式債券型基金證券投資信託契約範本	說明
十四 十七	基金保管機構得依證券投資信託及顧問法及其他 <u>中華民國或投資所在國或地區證券市場</u> 相關法令之規定，複委任證券集中保管事業或 <u>票券集中保管事業</u> 代為保管本基金購入之有價證券或證券相關商品並履行本契約之義務，有關費用由基金保管機構負擔。	十三 十五	基金保管機構得依證券投資信託及顧問法及其他相關法令之規定，複委任證券集中保管事業代為保管本基金購入之有價證券或證券相關商品並履行本契約之義務，有關費用由基金保管機構負擔。	本基金投資外國有價證券，故修訂部份文字。
十四 十八	基金保管機構應依經理公司提供之收益分配數據，擔任本基金收益分配之給付人，執行收益分配之事務。	十三 十六	基金保管機構應依經理公司提供之收益分配數據，擔任本基金收益分配之給付人 <u>與扣繳義務人</u> ，執行收益分配之事務。	基金保管機構僅擔任受益權單位收益分配之給付人，並非扣繳義務人，爰配合實務作業修改之。
十四 十九	依經理公司指示而為下列行為： 1. 因投資決策所需之投資組合調整。 2. 為從事證券相關商品交易所需之保證金帳戶調整或支付權利金。 3. 給付依本契約 <u>第十一條</u> 約定應由本基金負擔之款項。 4. 給付依本契約應分配予受益人之可分配收益。 5. 給付受益人買回其受益憑證之買回總價金。	十三 十七	依經理公司指示而為下列行為： <u>(1)</u> 因投資決策所需之投資組合調整。 <u>(2)</u> 為從事證券相關商品交易所需之保證金帳戶調整或支付權利金。 <u>(3)</u> 給付依本契約 <u>第十條</u> 約定應由本基金負擔之款項。 <u>(4)</u> 給付依本契約應分配予受益人之可分配收益。 <u>(5)</u> 給付受益人買回其受益憑證之買回價金。	配合本契約條件條次調整，及實務作業需要，修訂相關內容。
十四 二十一	基金保管機構應將其所知經理公司違反本契約或有關法令之事項，或有違反之虞時，通知經理公司應依本契約或有關法令履行其義務，其有損害受益人權益之虞時，應即向金管會申報，並抄送同業公會。但非因基金保管機構之故意或過失而不知者，不在此限。 <u>國外受託保管機構如有違反國外受託保管契約之約定時，基金保管機構應即通知經理公司並為必要之處置。</u>	十三 十九	基金保管機構應將其所知經理公司違反本契約或有關法令之事項，或有違反之虞時，通知經理公司應依本契約或有關法令履行其義務，其有損害受益人權益之虞時，應即向金管會申報，並抄送同業公會。但非因基金保管機構之故意或過失而不知者，不在此限。	增訂基金保管機構於國外受託保管機構違反相關法規時，應為必要之處置並通知經理公司。
十四 二十三	基金保管機構得依本契約第 <u>十八條</u> 規定請求本基金給付報酬，並依有關法令、本契約及 <u>處理準則</u> 規定行使權利及負擔義務。基金保管機構對於因可歸責於經理公司或經理公司委任或複委任之第三人之事由，致本基金所受之損害不負責任，但基金保管機構應代為追償。	十三 二十一	基金保管機構得依本契約第 <u>十六條</u> 規定請求本基金給付報酬，並依有關法令及本契約規定行使權利及負擔義務。基金保管機構對於因可歸責於經理公司或經理公司委任或複委任之第三人之事由，致本基金所受之損害不負責任，但基金保管機構應代為追償。	配合實務作業需要，修訂相關內容。
十四 二十五	基金保管機構及 <u>國外受託保管機構</u> 除依法令規定、金管會指示或本契約另有訂定外，不得將本基金之資料訊息及其他保管事務有關之內容提供予他人。其董事、監察人、經理人、業務人員及其他受僱人員，亦不得以職務上所知悉之消息從事有價證券買賣之交易活動或洩露予他人。	十三 二十三	基金保管機構除依法令規定、金管會指示或本契約另有訂定外，不得將本基金之資料訊息及其他保管事務有關之內容提供予他人。其董事、監察人、經理人、業務人員及其他受僱人員，亦不得以職務上所知悉之消息從事有價證券買賣之交易活動或洩露予他人。	本基金投資外國有價證券，故增列國外受託保管機構之行為限制。
十四 二十七	<u>基金保管機構得因經理公司之要求，對國外受託保管機構請求相關市場及法令資訊之提供與協助，惟各該保管、處分及收付之作為、不作為，仍應依經理公司之指示為之。</u>		【範本無相關內容】	配合實務作業需要，增訂相關內容。

條項款	群益全方位收益傘型證券投資信託基金之群益1-5年期投資等級公司債ETF證券投資信託基金	條項款	開放式債券型基金證券投資信託契約範本	說明
十五	指數產品授權合約重要內容		【範本無相關內容】	本基金為指數股票型基金，配合本契約第一條第三十項定義所述，增訂指數授權合約重要內容。
十五	本基金所使用之標的指數，即「ICE 1-5年期成熟市場超大型美元公司債(發行年期6年內)指數」，係由ICE DATA INDICES, LLC(以下簡稱指數提供者)所編製及計算，指數提供者並與經理公司簽訂指數產品授權合約，授權本基金使用標的指數及標的指數之名稱。		【範本無相關內容】	增訂指數授權合約重要內容。
十五	指數產品授權合約於授權期間內，所同意之重要內容概述如下：		【範本無相關內容】	增訂指數授權合約重要內容。
十五	一 授權內容： 指數提供者授與經理公司非專屬、不可移轉且不可再授權之指數使用權，且依指數產品授權合約規定，經理公司得為發行、銷售及推廣和管理本基金等目的使用指數產品授權合約相關附約中所列之指數名稱及商標。		【範本無相關內容】	增訂指數授權合約重要內容。
十五	二 授權期間： 除經理公司或指數提供者任一方於指數產品授權合約(含續約)有效期間屆滿之180天前以書面通知他方不再續約外，經理公司與指數提供者雙方同意於前述有效期間屆滿時，依指數產品授權合約相同條款自動續約每次一年。		【範本無相關內容】	增訂指數授權合約重要內容。
十五	三 指數使用授權費用： 自開始日或增列新指數授權日後，首三年按本基金之經理費率乘以每季季底按當季日平均基金淨資產價值的百分之五(5%)計算，之後則為本基金之經理費率乘以每季季底按當季日平均基金淨資產價值的百分之十(10%)計算。年度指數授權費自本基金成立日起，每季季底計算並支付。授權費用應以美元給付之。		【範本無相關內容】	增訂指數授權合約重要內容。
十五	四 指數產品授權合約終止相關事宜： 1. 指數產品授權合約終止時，經理公司應立即停止使用標的指數。 2. 指數提供者及其關係企業應有權自行裁量停止計算和公開本標的指數，且若為此情形，則有權終止相關產品之授權。 3. 指數產品授權合約之效期一經屆滿，或基於任何原因提前終止時，經理公司應立即停止使用標的指數名稱。		【範本無相關內容】	增訂指數授權合約重要內容。
十六	經理公司應以分散風險、確保基金之安全，以追蹤標的指數之報酬表現為本基金投資組合管理之目標。以誠信原則及專業經營方式，將本基金投資於國內及外國之有價證券及從事證券相關商品交易，並依下列規範進行投資：	十四	經理公司應以分散風險、確保基金之安全， 並積極追求長期之投資利得及維持收益之安定為目標。以誠信原則及專業經營方式，將本基金投資於_____。	明訂本基金之投資標的及範圍。

條項款	群益全方位收益傘型證券投資信託基金之群益1-5年期投資等級公司債ETF證券投資信託基金	條項款	開放式債券型基金證券投資信託契約範本	說明
十六	一	本基金所投資之國內部分： <u>中華民國境內符合金管會規定之任一信用評等等級之政府公債、公司債(含無擔保公司債、次順位公司債)及金融債券(含次順位金融債券)。</u>	【範本無相關內容】	明訂本基金投資國內之投資標的及範圍。
十六	二	本基金所投資之外國部分： 1. <u>中華民國境外符合金管會規定之任一信用評等等級由國家或機構所保證、發行、承銷或註冊掛牌之政府公債、公司債(含無擔保公司債、次順位公司債)、金融債券(含次順位金融債券)及符合美國 Rule144A 規定之債券；</u> 2. <u>前述之債券不含以國內有價證券、本國上市、上櫃公司於海外發行之有價證券，及未經金管會核准或申報生效得募集及銷售之境外基金為連結標的之連動型或結構型債券。</u>	【範本無相關內容】	明訂本基金投資國外之投資標的及範圍。
十六	三	本基金採用指數化策略追蹤標的指數「ICE 1-5 年期成熟市場超大型美元公司債(發行年期 6 年內) 指數」績效表現，於扣除各項必要費用後，儘可能達到追蹤標的指數之績效表現，並兼顧控制追蹤誤差值為投資管理目標。為達成前述投資管理目標及資金調度之需要，本基金自上櫃日起，得從事以交易人身分交易衍生自債券之期貨等證券相關商品之交易，以使本基金所投資標的指數成分債券及與標的指數成分債券或美元債券相關之有價證券，並加計證券相關商品之整體曝險部位，能貼近本基金淨資產價值至百分之百(100%)，且投資於標的指數成分債券總金額不低於本基金淨資產價值之百分之七十(70%)(含)。有關本基金可投資之國家或地區詳如基金公開說明書。 本基金所追蹤標的指數之成分券評等須符合 Moody's、S&P 與 Fitch 三家信用評等機構所給予債券評等之簡單平均綜合評等達 BBB- 級以上者，日後若因信用評等機構調降信用評等等級致未符合 BBB- 級以上時，經理公司應於檢視後三個月內採取適當處置。	【範本無相關內容】	明訂本基金之投資標的、範圍及策略。
十六	四	因發生本契約第二十條第三項情事，導致投資於標的指數成分債券的比重，不符前述第三款投資比例之限制者，應於事實發生之次日起三個營業日內，調整投資組合至符合前述第三款規定之比例。	【範本無相關內容】	明訂本基金之投資標的、範圍及策略。
十六	五	因發生申購失敗或買回失敗之情事，導致投資於標的指數成分債券的比重，不符前述第三款投資比例之限制者，應於事實發生之次日起三個營業日內，調整投資組合至符合前述第三款規定之比例。	【範本無相關內容】	明訂本基金之投資標的、範圍及策略。

條項款	群益全方位收益傘型證券投資信託基金之群益1-5年期投資等級公司債ETF證券投資信託基金	條項款	開放式債券型基金證券投資信託契約範本	說明
十六一六	但依經理公司之專業判斷，在特殊情形下，為分散風險、確保基金安全之目的，得不受前述第三款投資比例之限制。所謂特殊情形，係指本基金信託契約終止前一個月或： 1.任一或合計投資達本基金淨資產價值百分之二十(20%)以上之投資所在國或地區發生重大政治性、經濟性且非預期之事件（如政變、戰爭、能源危機、恐怖攻擊、天災等）、國內外金融市場（股市、債市與匯市）暫停交易、法令政策變更（如實施外匯管制、縮小單日跌停幅度等）、不可抗力之情事，致影響該國或區域經濟發展及金融市場安定之虞者。 2.任一或合計投資達本基金淨資產價值百分之二十(20%)以上之投資所在國或地區因實施外匯管制導致無法匯出資金。 3.任一或合計投資達本基金淨資產價值百分之二十(20%)以上之投資所在國或地區十年期政府公債殖利率單日變動三十個基點(Basis Point)以上或連續三個交易日累計變動五十個基點以上。 4.任一或合計投資達本基金淨資產價值百分之二十(20%)以上之投資所在國或地區之貨幣單日兌美元或美元兌新台幣匯率漲跌幅達百分之五(5%)或連續三個交易日匯率累計漲跌幅達百分之八(8%)以上者。		【範本無相關內容】	明訂本基金不受投資策略限制之適用情形。
十六一七	俟前述第六款特殊情形結束後三十個營業日內，經理公司應立即調整，以符合前述第三款之比例限制。		【範本無相關內容】	明訂本基金不受投資策略限制適用情形後之處理措施。
十六二	經理公司得以現金、存放於銀行（含基金保管機構）、從事債券附買回交易等方式保持本基金之資產，並指示基金保管機構處理。上開資產存放之銀行及債券附買回交易交易對象等，應符合金管會核准或認可之信用評等機構評等達一定等級以上者。	十四二	經理公司得以現金、存放於銀行、從事債券附買回交易或買入短期票券或其他經金管會規定之方式保持本基金之資產，並指示基金保管機構處理。上開資產存放之銀行、債券附買回交易交易對象及短期票券發行人、保證人、承兌人或標的物之信用評等，應符合金管會核准或認可之信用評等機構評等達一定等級以上者。	增列基金保管機構得為銀行存款之存放機構，並配合實務作業需要，修訂相關內容。
十六三	經理公司運用本基金為上市或上櫃有價證券投資，除法令另有規定外，應委託國內外證券經紀商在投資所在國或地區集中交易市場或證券商營業處所，為現款現貨交易，並指示基金保管機構辦理交割。	十四三	經理公司運用本基金為上市或上櫃有價證券投資，除法令另有規定外，應委託證券經紀商，在集中交易市場或證券商營業處所，為現款現貨交易，並指示基金保管機構辦理交割。	本基金投資國內外，爰酌修文字。
十六四	經理公司依前項規定委託證券經紀商交易時，得委託與經理公司、基金保管機構有利害關係並具有證券經紀商資格者或基金保管機構之經紀部門為之，但支付該證券經紀商之佣金不得高於投資所在國或地區一般證券經紀商。	十四四	經理公司依前項規定委託證券經紀商交易時，得委託與經理公司、基金保管機構有利害關係並具有證券經紀商資格者或基金保管機構之經紀部門為之，但支付該證券經紀商之佣金不得高於一般證券經紀商。	本基金投資國內外，爰酌修文字。
十六五	經理公司運用本基金為公債、公司債(含無擔保公司債、次順位公司債)或金融債券(含次順位金融債券)投資，應以現款現貨交易為之，並指示基金保管機構辦理交割。	十四五	經理公司運用本基金為公債、公司債或金融債券投資，應以現款現貨交易為之，並指示基金保管機構辦理交割。	增列公司債或金融債券之涵蓋範圍。

條項款	群益全方位收益傘型證券投資信託基金之群益1-5年期投資等級公司債ETF證券投資信託基金	條項款	開放式債券型基金證券投資信託契約範本	說明
十六	為貼近本基金之追蹤目標與資金調度需要，經理公司得運用本基金從事 <u>衍生自債券之期貨交易，並應符合金管會「證券投資信託事業運用證券投資信託基金從事證券相關商品交易應行注意事項」及其他金管會之相關規定。</u>	十六	經理公司為避險需要或增加投資效率，得運用本基金從事 <u>證券相關商品之交易。</u>	明訂本基金得為貼近本基金之追蹤目標與資金調度需要，從事證券相關商品之標的及範圍。
十七	本基金為避免投資所在國或地區幣值波動而影響基金淨資產價值，對於各種不同幣別間之匯率避險方式如下：		【範本無相關內容】	明訂本基金從事各種不同幣別間之交易所運用的匯率避險方式。
十七	經理公司得從事 <u>換匯、遠期外匯、換匯換利交易、新臺幣與外幣間匯率選擇權及外幣間匯率避險等交易（Proxy Hedge）（含換匯、遠期外匯、換匯換利及匯率選擇權），其價值與期間，不得超過持有外幣資產之價值與期間，並應符合中央銀行或金管會之相關規定。如因有關法令或相關規定修改者，從其規定；</u>		【範本無相關內容】	
十七	本基金所從事之外幣間匯率避險交易係以 <u>直接購買銀行所提供之二種外幣間或一籃子（Proxy basket Hedge）外幣間匯率之遠期外匯或選擇權來進行。</u>		【範本無相關內容】	
十八	不得投資於股票、具股權性質之有價證券或結構式利率商品；	十七	不得投資於股票、具股權性質之有價證券及結構式利率商品； <u>但轉換公司債、附認股權公司債及交換公司債不在此限，且投資總金額不得超過基金淨資產價值之百分之十。</u>	配合實務作業需要，修訂相關內容。
十八	不得投資於 <u>國內</u> 未上市或未上櫃之次順位公司債及次順位金融債券；	十七	不得投資於未上市或未上櫃之次順位公司債及次順位金融債券；	明訂國內之不得投資標的。
十八	不得投資於經理公司或與經理公司有利害關係之公司所發行之證券， <u>但為符合標的指數組成內容而持有者，不在此限；</u>	十七	不得投資於經理公司或與經理公司有利害關係之公司所發行之證券；	配合實務作業需要，增訂但書條件。
	【刪除本項條文範本】	十七	<u>投資於任一公司所發行無擔保公司債，該債券應取具 等級以上之信用評等；</u>	配合實務作業需要。
十八	投資於任一公司所發行無擔保公司債之總金額，不得超過該公司所發行無擔保公司債總額之百分之十（10%）；	十七	投資於任一公司所發行無擔保公司債之總額，不得超過該公司所發行無擔保公司債總額之百分之十；	增列比例表示方式。
十八	投資於任一公司所發行公司債（含無擔保公司債）之總金額，不得超過本基金淨資產價值之百分之十（10%）， <u>但為符合標的指數組成內容而持有者，不在此限；</u>	十七	投資於任一公司所發行公司債（含次順位公司債）之總金額，不得超過本基金淨資產價值之百分之十； <u>投資於任一公司所發行次順位公司債之總額，不得超過該公司該次（如有分券指分券後）所發行次順位公司債總額之百分之十。</u>	3. 增列比例表示方式。 4. 配合實務作業需要，增訂但書條件。
	【刪除本項條文範本】	十七	<u>投資於任一公司發行、保證或背書之短期票券總金額，不得超過本基金淨資產價值之百分之十，並不得超過新臺幣五億元；</u>	配合實務作業需要。
十八	投資於任一銀行所發行金融債券之總金額，不得超過本基金淨資產價值之百分之十（10%）， <u>但為符合標的指數組成內容而持有者，不在此限；</u>	十七	投資於任一銀行所發行之金融債券（含次順位金融債券）之總金額，不得超過本基金淨資產價值之百分之十； <u>及該銀行所發行金融債券總額之百分之十；投資於任一銀行所發行次順位金融債券之總額，不得超過該銀行該次（如有分券指分券後）所發行次順位金融債券總額之百分之十。</u>	增列比例表示方式。

條項款	群益全方位收益傘型證券投資信託基金之群益1-5年期投資等級公司債ETF證券投資信託基金	條項款	開放式債券型基金證券投資信託契約範本	說明
	【刪除本款範本條文】	十七 四	投資於任一經金管會核准於我國境內募集發行之國際金融組織所發行之國際金融組織債券之總金額不得超過本基金淨資產價值之百分之十，及不得超過該國際金融組織於我國境內所發行國際金融組織債券總金額之百分之十；	本基金不從事是類標的之投資，刪除相關內容；其後款次調整。
	【刪除本款範本條文】	十七 四	投資於任一受託機構或特殊目的公司發行之受益證券或資產基礎證券之總額，不得超過該受託機構或特殊目的公司該次(如有分券指分券後)發行之受益證券或資產基礎證券總額之百分之十；亦不得超過本基金淨資產價值之百分之十；上開受益證券或資產基礎證券應符合金管會核准或認可之信用評等機構評等達一定等級以上者；	本基金不從事是類標的之投資，刪除相關內容；其後款次調整。
	【刪除本款範本條文】	十七 四	投資於任一創始機構發行之公司債、金融債券及將金融資產信託與受託機構或讓與特殊目的公司發行之受益證券或資產基礎證券之總金額，不得超過本基金淨資產價值之百分之十；上開受益證券或資產基礎證券應符合金管會核准或認可之信用評等機構評等達一定等級以上者；	本基金不從事是類標的之投資，刪除相關內容；其後款次調整。
	【刪除本款範本條文】	十七 四	經理公司與受益證券或資產基礎證券之創始機構、受託機構或特殊目的公司之任一機構具有證券投資信託基金管理辦法第十一條第一項所稱利害關係公司之關係者，經理公司不得運用基金投資於該受益證券或資產基礎證券；	本基金不從事是類標的之投資，刪除相關內容；其後款次調整。
	【刪除本款範本條文】	十七 四	投資於任一受託機構發行之不動產資產信託受益證券之總額，不得超過該受託機構該次(如有分券指分券後)發行之不動產資產信託受益證券總額之百分之十；上開不動產資產信託受益證券應符合金管會核准或認可之信用評等機構評等達一定等級以上者；	本基金不從事是類標的之投資，刪除相關內容；其後款次調整。
	【刪除本款範本條文】	十七 四	投資於任一受託機構發行之不動產投資信託基金受益證券及不動產資產信託受益證券之總金額，不得超過本基金淨資產價值之百分之十；	本基金不從事是類標的之投資，刪除相關內容；其後款次調整。
	【刪除本款範本條文】	十七 四	投資於任一委託人將不動產資產信託與受託機構發行之不動產資產信託受益證券、將金融資產信託與受託機構或讓與特殊目的公司發行之受益證券或資產基礎證券，及其所發行之公司債、金融債券之總金額，不得超過本基金淨資產價值之百分之十；	本基金不從事是類標的之投資，刪除相關內容；其後款次調整。
	【刪除本款範本條文】	十七 四	所投資之不動產資產信託受益證券應符合金管會核准或認可之信用評等機構評等達一定等級以上者；	本基金不從事是類標的之投資，刪除相關內容；其後款次調整。
	【刪除本款範本條文】	十七 四	經理公司與不動產投資信託基金受益證券之受託機構或不動產資產信託受益證券之受託機構或委託人具有證券投資信託基金管理辦法第十一條第一項所稱利害關係公司之關係者，經理公司不得運用基金投資於該不動產投資信託基金受益證券或不動產資產信託受益證券；	本基金不從事是類標的之投資，刪除相關內容；其後款次調整。

條項款	群益全方位收益傘型證券投資信託基金之群益1-5年期投資等級公司債ETF證券投資信託基金	條項款	開放式債券型基金證券投資信託契約範本	說明
十八十一	投資於符合美國 Rule144A 規定之債券總金額，不得超過本基金淨資產價值之百分之十(10%)；			【範本無相關內容】 依據金管會 106 年 5 月 17 日金管證投字第 10600158981 函規定，明定投資美國 Rule144A 比例限制。
十八十三	不得從事不當交易行為而影響本基金淨資產價值；			【範本無相關內容】 配合「證券投資信託基金管理辦法」第 10 條第 1 項第 19 款內容，增列本基金之禁止行為。
十九	前項第五款所稱各基金，包括經理公司募集或私募之證券投資信託基金及期貨信託基金。	十八十四	前項第(五)款所稱各基金，包括經理公司募集或私募之證券投資信託基金及期貨信託基金。	酌做調整。
十一十六	本條第八項第八款至第十一款規定比例、金額及範圍之限制，如因有關法令或相關規定修正者，從其規定。	十一十九	第七項第(九)款至第(十五)款及第(十七)款至第(十九)款規定比例之限制及該項所述之信用評等，如因有關法令或相關規定修正者，從其規定。	配合本契約第 16 條第 8 項所涉及比例及金額限制之款次，酌作文字調整。
十一十六一	經理公司有無違反本條第八項各款禁止規定之行為，以行為當時之狀況為準；行為後因情事變更致有本條第八項禁止規定之情事者，不受該項限制。但經理公司為籌措現金需處分本基金資產時，應儘先處分該超出比例限制部分之證券。	十一十四	經理公司有無違反本條第七項各款禁止規定之行為，以行為當時之狀況為準；行為後因情事變更致有本條第七項禁止規定之情事者，不受該項限制。但經理公司為籌措現金需處分本基金資產時，應儘先處分該超出比例限制部分之證券。	
十一十七	本基金成立日後，經理公司應按每年一、四、七及十月最後一個日曆日為收益評價日，依本基金淨資產價值進行收益分配之評價。	十一十五		【範本無相關內容】 明訂本基金開始收益分配之時間及定義收益評價日；其後項次調整。
十二十七	本基金可分配收益，應符合下列規定：	十二十五	本基金投資所得之利息收入、收益平準金、已實現資本利得扣除已實現資本損失及本基金應負擔之各項成本費用後，為可分配收益。	明訂本基金收益分配之相關規定。
十二十七一	本基金每受益權單位可分配之收益，係指以本基金受益權單位投資於中華民國境外(除大陸地區外)所得之利息收入扣除本基金應負擔之費用。經理公司得依該等收入之情況，決定分配之收益金額。			
十二十七二	前款可分配收益若另增配其他投資於中華民國境外(除大陸地區外)所得之已實現資本利得扣除資本損失(包括已實現及未實現之資本損失)及本基金應負擔之費用時，則本基金於收益評價日之每受益權單位之淨資產價值應高於本契約第五條第一項第二款所列本基金每受益權單位之發行價格，且每受益權單位之淨資產價值減去當季每受益權單位可分配收益之餘額，不得低於本契約第五條第一項第二款所列本基金每受益權單位之發行價格。經理公司有權在上述條件範圍內調整可分配收益金額。			

條	項	款	群益全方位收益傘型證券投資信託基金之群益1-5年期投資等級公司債ETF證券投資信託基金	條	項	款	開放式債券型基金證券投資信託契約範本	說	明
十七	三		經理公司應按前述可分配收益之情況自行決定每季分配之金額或不分配，每季分配之金額並非一定相同。本基金受益權單位可分配收益，於經理公司決定收益分配金額後，若有未分配收益得累積併入次季之可分配收益。				【範本無相關內容】		
			【刪除範本本項條文】	十五	二		基金收益分配以當年度之實際可分配收益餘額為正數方得分配。本基金每受益權單位之可分配收益低於會計年度結束日每受益權單位淨資產價值百分之_____，經理公司不予分配，如每受益權單位之可分配收益超過會計年度結束日每受益權單位淨資產價值百分之_____時，其超過部分併入以後年度之可分配收益。如投資收益之實現與取得有年度之間隔，或已實現而取得有困難之收益，於取得時分配之。		已併入信託契約第17條第2項規定。
十七	三		本基金每受益權單位之可分配收益，應經金管會核准辦理公開發行公司之簽證會計師出具查核簽證報告後始得進行分配。惟如收益分配內容未涉及資本利得時，經簽證會計師出具核閱報告後即得進行分配。經理公司應依法令規定公告每受益權單位之配發金額、收益分配發放日、收益分配基準日、分配方式及其他收益分配相關事項，於收益評價日後四十五個營業日內分配收益予受益人。停止變更受益人名簿記載期間及分配基準日應由經理公司事先公告。	十五	三		本基金可分配收益之分配，應於該會計年度結束後，翌年 月第 個營業日分配之，停止變更受益人名簿記載期間及分配基準日由經理公司於期前公告。		明訂本基金收益分配之公告規定。
			【刪除範本本項條文】	十四	五		可分配收益，應經金管會核准辦理公開發行公司之簽證會計師查核簽證後，始得分配。（倘可分配收益未涉及資本利得，得以簽證會計師出具核閱報告後進行分配。）		已併入信託契約第17條第3項規定。
十四	七		每次分配之總金額，應由基金保管機構以「群益1-5年期投資等級公司債ETF基金可分配收益專戶」之名義存入獨立帳戶，不再視為本基金資產之一部分，但其所生之孳息應併入本基金。	十五	五		每次分配之總金額，應由基金保管機構以「_____基金可分配收益專戶」之名義存入獨立帳戶，不再視為本基金資產之一部分，但其所生之孳息應併入本基金。		明訂本基金收益分配專戶名稱。
十八	一		經理公司之報酬，係按本基金淨資產價值依下列各款所訂比率，逐日累計計算，並自本基金成立日起每曆月給付乙次：	十六	一		經理公司之報酬係按本基金淨資產價值每年百分之_____（_____%）之比率，逐日累計計算，並自本基金成立日起每曆月給付乙次。		明訂本基金之經理費率。
十八	一	一	本基金淨資產價值為新臺幣貳佰億元(含)以下時，按每年百分之零點二(0.2%)之比率計算。				【範本無相關內容】		配合實務作業需要，增訂相關內容；其後項次調整。
十八	一	二	本基金淨資產價值超過新臺幣貳佰億元(不含)時，按每年百分之零點一八(0.18%)之比率計算。				【範本無相關內容】		配合實務作業需要，增訂相關內容；其後項次調整。
十八	二		基金保管機構之報酬，係按本基金淨資產價值依下列各款所訂比率，逐日累計計算，並自本基金成立日起每曆月給付乙次。本項基金保管機構之報酬包括應支付國外受託保管機構或其代理人、受託人之費用及報酬。	十六	二		基金保管機構之報酬係按本基金淨資產價值每年百分之_____（_____%）之比率，由經理公司逐日累計計算，自本基金成立日起每曆月給付乙次。		明訂本基金之保管費率。
十八	二	一	本基金淨資產價值為新臺幣貳佰億元(含)以下時，按每年百分之零點零六(0.06%)之比率計算。				【範本無相關內容】		配合實務作業需要，增訂相關內容；其後項次調整。

條項款	群益全方位收益傘型證券投資信託基金之群益1-5年期投資等級公司債ETF證券投資信託基金	條項款	開放式債券型基金證券投資信託契約範本	說明
十八	二 本基金淨資產價值超過新臺幣貳佰億元(不含)時,按每年百分之零點零五(0.05%)之比率計算。		【範本無相關內容】	配合實務作業需要,增訂相關內容;其後項次調整。
十九	一 本基金自 <u>上櫃日(含當日)</u> 起,受益人得依最新公開說明書之規定,委託參與證券商依本契約及參與契約、處理準則規定之程序,以書面、電子資料或其他約定方式向經理公司提出買回之請求,並以 <u>本基金受益權單位數換取之買回總價金扣除相關費用後給付受益人,參與證券商亦得自行為買回申請</u> 。經理公司與參與證券商所簽訂之參與契約,應載明每營業日受理買回申請之截止時間及對逾時申請之認定及其處理方式,以及雙方之義務、責任及權責歸屬。受益人 <u>僅得以買回基數或其整倍數委託參與證券商</u> 請求買回受益憑證之全部或一部,但受益憑證所表彰之受益權單位數不及 <u>一個買回基數</u> 者,不得請求部分買回。經理公司應訂定其受理受益憑證買回申請之截止時間,除能證明參與證券商係於截止時間前為受益人提出買回請求者,逾時申請應視為次一營業日之交易。受理買回申請之截止時間,經理公司應確實嚴格執行,並應將該資訊載明於公開說明書、相關銷售文件或經理公司網站。	十一	七 本基金自 <u>成立之日起</u> 後,受益人得依最新公開說明書之規定,以書面、電子資料或其他約定方式向經理公司或其委任之基金銷售機構提出買回之請求。經理公司與基金銷售機構所簽訂之銷售契約,應載明每營業日受理買回申請之截止時間及對逾時申請之認定及其處理方式,以及雙方之義務、責任及權責歸屬。受益人得請求買回受益憑證之全部或一部,但買回後剩餘之受益憑證所表彰之受益權單位數不及 <u>一單位</u> 者,不得請求部分買回。經理公司應訂定其受理受益憑證買回申請之截止時間,除能證明投資人係於截止時間前提出買回請求者,逾時申請應視為次一營業日之交易。受理買回申請之截止時間,經理公司應確實嚴格執行,並應將該資訊載明於公開說明書、相關銷售文件或經理公司網站。	明訂買回開始日、受理買回申請時間及受益憑證部份買回基數之限制。
十九	二 除本契約另有規定外,參與證券商自行或受託買回申請本基金受益憑證之買回總價金,由經理公司於買回日次一營業日依處理準則規定計算之。	十二	七 除本契約另有規定外,每受益權單位之買回價格以買回日本基金每受益權單位淨資產價值扣除買回費用計算之。	配合實務作業需要,修訂相關內容。
	【刪除範本本項條文】	十三	七 本基金買回費用(含受益人進行短線交易部分)最高不得超過本基金每受益權單位淨資產價值之百分之 <u>一</u> ,並得由經理公司在此範圍內公告後調整。本基金買回費用依最新公開說明書之規定。買回費用歸入本基金資產。	本基金不收取買回費用,刪除相關內容;其後項次調整。
十九	三 經理公司就每一買回得收取買回手續費,本基金每一買回基數之買回手續費最高不得超過買回總價金之百分之二(2%)。買回手續費不計入本基金資產,並依最新公開說明書規定辦理。		【範本無相關內容】	配合實務作業需要,增訂相關內容;其後項次調整。
十九	四 參與證券商自行或受託買回本基金受益憑證時,應確保就買回對價之受益憑證於處理準則規定期限內交付本基金。如未於處理準則規定期限內交付買回對價之受益憑證予本基金,應視為該買回失敗。參與證券商並應就每筆買回之失敗向受益人收取買回行政處理費,行政處理費計入本基金資產,惟經經理公司同意免除者,不在此限。其給付標準應依最新公開說明書規定辦理。		【範本無相關內容】	配合實務作業需要,增訂相關內容;其後項次調整。
	【刪除本項範本條文】	十四	七 本基金為給付受益人買回價金或辦理有價證券交割,得由經理公司依金管會規定向金融機構辦理短期借款,並由基金保管機構以基金專戶名義與借款金融機構簽訂借款契約,且應遵守下列規定,如有關法令或相關規定修正者,從其規定:	本基金不辦理借款,刪除相關內容。

條項款	群益全方位收益傘型證券投資信託基金之群益1-5年期投資等級公司債ETF證券投資信託基金	條項款	開放式債券型基金證券投資信託契約範本	說明
	【刪除本款範本條文】	十七	<u>四一</u> 借款對象以依法得經營辦理放款業務之國內外金融機構為限，亦得包括本基金之保管機構。	
	【刪除本款範本條文】	十七	<u>四二</u> 為給付買回價金之借款期限以三十個營業日為限；為辦理有價證券交割之借款期限以十四個營業日為限。	
	【刪除本款範本條文】	十七	<u>四三</u> 借款產生之利息及相關費用由基金資產負擔。	
	【刪除本款範本條文】	十七	<u>四四</u> 借款總金額不得超過本基金淨資產價值之百分之十。	
	【刪除本款範本條文】	十七	<u>四五</u> 基金借款對象為基金保管機構或與證券投資信託事業有利害關係者，其借款交易條件不得劣於其他金融機構。	
	【刪除本款範本條文】	十七	<u>四六</u> 基金及基金保管機構之清償責任以基金資產為限，受益人應負擔責任以其投資於該基金受益憑證之金額為限。	
	【刪除本款範本條文】	十七	<u>五</u> 本基金向金融機構辦理短期借款，如有必要時，金融機構得於本基金財產上設定權利。	
<u>十五</u> <u>十九</u>	<u>受益人向經理公司提出買回申請，於處理準則規定之期限後，除經經理公司同意者外，不得撤銷該買回之申請。</u>		【範本無相關內容】	配合實務作業需要，增訂相關內容；其後項次調整。
<u>十六</u> <u>十九</u>	除本契約另有規定外，經理公司應自受益人提出買回申請之次一營業日起 <u>七</u> 個營業日內，指示基金保管機構以匯款方式 <u>無息</u> 給付買回總價金至受益人之指定帳戶。給付買回總價金之買回手續費、匯費及其他必要之費用應由受益人負擔，並得自買回總價金中扣除。	<u>十六</u> <u>十七</u>	除本契約另有規定外，經理公司應自受益人提出買回 <u>受益憑證之請求到達</u> 之次一營業日起 <u>五</u> 個營業日內，指示基金保管機構以 <u>受益人為受款人之記名劃線禁止背書轉讓票據</u> 或匯款方式給付買回價金，並得於給付買回價金中扣除買回費用、買回收件手續費、掛號郵費、匯費及其他必要之費用。	配合實務作業需要，修訂相關內容。
	【刪除範本本項條文】	<u>十七</u> <u>十七</u>	<u>受益人請求買回一部受益憑證者，經理公司除應依前項規定之期限指示基金保管機構給付買回價金外，並應於受益人提出買回受益憑證之請求到達之次一營業日起七個營業日內，辦理受益憑證之換發。</u>	配合本基金受益憑證為無實體發行，刪除相關內容。
	【刪除範本本項條文】	<u>十八</u> <u>十七</u>	經理公司得委任基金銷售機構辦理本基金 <u>受益憑證買回事務</u> ，基金銷售機構並得就每件買回申請酌收買回收件手續費，用以支付處理買回事務之費用。買回收件手續費不併入本基金資產。買回收件手續費依最新公開說明書之規定。	配合實務作業，刪除相關內容；其後項次調整。
<u>十七</u> <u>十九</u>	經理公司除有本契約 <u>第二十條第三項</u> 所規定之情形外，對受益憑證買回價金給付之指示不得遲延，如有遲延之情事，應對受益人負損害賠償責任。	<u>十七</u> <u>十九</u>	經理公司除有本契約 <u>第十八條第一項及第十九條第一項</u> 所規定之情形外，對受益憑證買回價金給付之指示不得遲延，如有遲延之情事，應對受益人負損害賠償責任。	配合本契約條件條項次調整，修訂相關內容。
<u>十八</u> <u>十九</u>	<u>本基金買回之程序、作業流程及相關事項，除本契約另有規定外，應依處理準則規定辦理。</u>		【範本無相關內容】	配合實務作業需要，增訂相關內容。
	【刪除範本本條條文】	<u>十八</u> <u>十八</u>	<u>鉅額受益憑證之買回</u>	本基金類型不適用，刪除相關內容；其後條次調整。

條項款	群益全方位收益傘型證券投資信託基金之群益1-5年期投資等級公司債ETF證券投資信託基金	條項款	開放式債券型基金證券投資信託契約範本	說明
	【刪除範本本項條文】	十一 八	任一營業日之受益權單位買回價金總額扣除當日申購受益憑證發行價額之餘額，超過本基金流動資產總額及本契約第十七條第四項第四款所定之借款比例時，經理公司得報經金管會核准後暫停計算買回價格，並延緩給付買回價金。	本基金類型不適用，刪除相關內容。
	【刪除範本本項條文】	十二 八	前項情形，經理公司應以合理方式儘速處分本基金資產，以籌措足夠流動資產以支付買回價金。經理公司應於本基金有足夠流動資產支付全部買回價金之次一計算日，依該計算日之每受益權單位淨資產價值恢復計算買回價格，並自該計算日起五個營業日內，給付買回價金。經理公司就恢復計算本基金每受益權單位買回價格，應向金管會報備之。停止計算買回價格期間申請買回者，以恢復計算買回價格日之價格為其買回之價格。	本基金類型不適用，刪除相關內容。
	【刪除範本本項條文】	十三 八	受益人申請買回有本條第一項及第十九條第一項規定之情形時，得於暫停計算買回價格公告日(含公告日)起，向原申請買回之機構或經理公司撤銷買回之申請，該撤銷買回之申請除因不可抗力情形外，應於恢復計算買回價格日前(含恢復計算買回價格日)之營業時間內到達原申請買回機構或經理公司，其原買回之請求方失其效力，且不得對該撤銷買回之行為，再予撤銷。經理公司應於撤銷買回申請文件到達之次一營業日起七個營業日內交付因撤銷買回而換發之受益憑證。	本基金類型不適用，刪除相關內容。
	【刪除範本本項條文】	十四 八	本條規定之暫停及恢復計算買回價格，應依本契約第三十一條規定之方式公告之。	本基金類型不適用，刪除相關內容。
二十	本基金申購申請或買回申請之婉拒、暫停受理；實際申購總價金、申購總價金差額與買回總價金之暫停計算；申購應交付之受益憑證及買回總價金之延緩給付	十一 九	買回價格之暫停計算及買回價金之延緩給付	配合實務作業需要，修訂相關內容。
二十一	經理公司有權得決定是否接受本基金申購申請或買回申請。經理公司因金管會之命令，應婉拒或暫停受理本基金申購申請或買回申請、或有下列情事之一，得婉拒或暫停受理本基金申購申請或買回申請： 有本條第三項所列情事之一； 經經理公司專業評估後，認為有無法在期貨或證券交易市場買入或賣出滿足申購人或受益人於申購及買回所對應之標的指數成分股部位或數量者； 有其他特殊情事發生者。		【範本無相關內容】	明訂本基金婉拒或暫停受理申購或買回之事由，增訂相關內容；其後項次調整。
二十二	經理公司接受本基金申購申請或買回申請以後，經理公司因金管會之命令或有本條第三項所列情事之一，並經金管會核准者，得為下列行為：		【範本無相關內容】	明訂本基金若有暫停申購、暫停計算或延緩給付買回總價金之情事

條	項	款	群益全方位收益傘型證券投資信託基金之群益1-5年期投資等級公司債ETF證券投資信託基金	條	項	款	開放式債券型基金證券投資信託契約範本	說	明
二	二	一	暫停計算實際申購總價金及申購總價金差額，且延緩給付全部或部分受益憑證；						時應處理方式，增訂相關內容；其後項次調整。
二	二	二	不暫停計算實際申購總價金及申購總價金差額，僅延緩給付全部或部分受益憑證；						
二	二	三	暫停計算買回總價金，且延緩給付全部或部分買回總價金；						
二	二	四	不暫停計算買回總價金，僅延緩給付全部或部分買回總價金。						
二	三		除因金管會之命令外，經理公司向金管會申請核准辦理本條第二項之行為，應基於下列情事之一：	十一	九		經理公司因金管會之命令或有下列情事之一，並經金管會核准者，經理公司得暫停計算買回價格，並延緩給付買回價金：	明訂本基金若有暫停申購、暫停計算或延緩給付買回總價金情事之	事由，修訂相關內容。
二	三	一	投資所在國或地區證券交易市場、店頭市場或外匯市場非因例假日而停止交易；	十一	九	一	證券交易所、證券櫃檯買賣中心或外匯市場非因例假日而停止交易；		
二	三	四	證券集中保管事業因故無法進行受益憑證劃撥轉帳交付或註銷作業；				【範本無相關內容】	明訂本基金若有暫停申購、暫停計算或延緩給付買回總價金情事之	
二	三	五	任一營業日暫停交易之標的指數成分股權重佔標的指數總權重達百分之二十（20%）（含）以上；				【範本無相關內容】	事由，修訂相關內容。	
二	三	六	因投資所在國或地區之法規或命令限制資金匯出或匯入；				【範本無相關內容】		
二	三	七	指數提供者突然無法提供標的指數或終止指數授權契約；				【範本無相關內容】		
二	三	八	有無從收受申購申請或買回申請、無從計算實際申購總價金、申購總價金差額與買回總價金、無從給付申購應交付之受益憑證與買回總價金之其他特殊情事者。	十一	九	四	有無從收受買回請求或給付買回價金之其他特殊情事者。	配合實務作業需要，修訂相關內容。	
二	四		本條第一項及第二項所定暫停受理、計算或延緩給付之原因消滅後之次一營業日，經理公司應即恢復受理、計算或給付程序，並應向金管會報備之。	十一	九	三	前項所定暫停計算本基金的買回價格之情事消滅後之次一營業日，經理公司應即恢復計算本基金的買回價格，並依恢復計算日每受益權單位淨資產價值計算之，並自該計算日起 內給付買回價金。經理公司就恢復計算本基金的每受益權單位買回價格，應向金管會報備之。	配合實務作業需要，修訂相關內容。	
二	五		依前述第四項規定，恢復計算程序者，其計算應以恢復計算程序日之現金申購買回清單為準。				【範本無相關內容】	配合實務作業需要，增訂相關內容；其後項次調整。	
二	六		依本條第四項規定，恢復給付程序者，申購人應交付申購總價金差額之期限及經理公司應給付買回總價金之期限，自恢復給付程序日起繼續依相關規定辦理。				【範本無相關內容】	配合實務作業需要，增訂相關內容；其後項次調整。	
二	七		本條規定之暫停及恢復受理申購申請或買回申請、暫停及恢復計算實際申購總價金、申購總價金差額與買回總價金、延緩及恢復給付申購應交付之受益憑證及買回總價金，應依本契約第三十二條規定之方式公告之。	十一	九	三	本條規定之暫停及恢復買回價格之計算，應依本契約第三十一條規定之方式公告之。	配合實務作業需要，修訂相關內容。	

條項款	群益全方位收益傘型證券投資信託基金之群益1-5年期投資等級公司債ETF證券投資信託基金	條項款	開放式債券型基金證券投資信託契約範本	說明
二 十一 一	本基金淨資產價值之計算及計算錯誤之處理方式，應依同業公會所擬定，金管會核定之「證券投資信託基金資產價值之計算標準」及「證券投資信託基金淨資產價值計算之可容忍偏差率標準及處理作業辦法」辦理之，但本基金持有問題公司債時，關於問題公司債之資產計算，依附件一「問題公司債處理規則」辦理之。該計算標準及作業辦法並應於公開說明書揭露。 <u>本基金投資之外國有價證券，因時差問題，故本基金淨資產價值須於次一營業日計算之（計算日）。</u>	二 三 一	本基金淨資產價值之計算及計算錯誤之處理方式，應依同業公會所擬定，金管會核定之「證券投資信託基金資產價值之計算標準」及「證券投資信託基金淨資產價值計算之可容忍偏差率標準及處理作業辦法」辦理之，但本基金持有問題公司債時，關於問題公司債之資產計算，依附件「問題公司債處理規則」辦理之。該計算標準及作業辦法並應於公開說明書揭露。	配合實務作業需要，增訂相關內容。
二 十一 一	<u>本基金投資於國外之有價證券，其淨資產價值之計算，應依計算日臺北時間上午十時前，經理公司可收到之價格資訊計算淨資產價值，並應遵守下列規定：</u>		【範本無相關內容】	配合「證券投資信託基金資產價值之計算標準」內容明訂本基金投資於國外資產時淨資產價值之計算方式。
二 十一 一	<u>債券：</u> <u>以計算日經理公司依序由 ICE、彭博資訊（Bloomberg）、路透社（Reuters）提供可取得之最近價格加計至計算日前一營業日止之應收利息為準。持有暫停交易或久無報價與成交資訊者，以經理公司評價委員會提供之公平價格為準。</u>		【範本無相關內容】	明訂本基金投資於國外資產「債券」時，淨資產價值之計算方式。
二 十一 一	<u>證券相關商品：</u> <u>集中交易市場交易者，以計算日經理公司依序自彭博資訊（Bloomberg）、路透社（Reuters）取得最近收盤價或結算價為準。非集中交易市場交易者，依序自彭博資訊（Bloomberg）、路透社（Reuters）或交易對手所提供之價格為準。</u>		【範本無相關內容】	明訂本基金投資於國外資產「證券相關商品」時，淨資產價值之計算方式。
二 十一 一	<u>遠期外匯合約：</u> <u>以計算日彭博資訊（Bloomberg）所提供之前一營業日結算匯率為準。如計算日無法取得彭博資訊（Bloomberg）提供之結算匯率時，以路透社（Reuters）所提供之結算匯率為準。計算日前一營業日外匯市場無相當於合約剩餘期間之遠期匯率時，得以線性差補方式計算之。</u>		【範本無相關內容】	明訂本基金投資於國外資產「遠期外匯合約」時，淨資產價值之計算方式。
二 十一 一	<u>持有前項以外之國外有價證券依「證券投資信託基金資產價值之計算標準」或相關法令規定計算之。</u>		【範本無相關內容】	明訂本基金投資於國外資產時，淨資產價值計算方式之法源依據修正時，從其規定。
二 十一 二	每受益權單位之淨資產價值，以計算日之本基金淨資產價值，除以已發行在外受益權單位總數，以四捨五入之方式計算至新臺幣元以下小數第四位。	二 一 一	每受益權單位之淨資產價值，以計算日之本基金淨資產價值，除以已發行在外受益權單位總數，以四捨五入方式計算至新臺幣元以下小數第四位。	酌作內容調整。

條	項	款	群益全方位收益傘型證券投資信託基金之群益1-5年期投資等級公司債ETF證券投資信託基金	條	項	款	開放式債券型基金證券投資信託契約範本	說	明
二	二		本基金因本契約第二十六條第七項為清算分配或因終止本契約而結算本基金專戶餘額之需求者，不受前項以四捨五入之方式計算至「元」以下小數第四位之限制。				【範本無相關內容】		為使本基金最後餘額能全部回歸受益人並平均分配完畢，故增訂「最後結算每一受益人可獲取之淨值」不受本條第一項所訂「計算至各該計價幣別「元」以下小數第四位之限制；其後項次調整。
二	五		本契約之終止及本基金受益憑證之終止上櫃	二	四		本契約之終止及本基金之不再存續		配合實務作業需要，修訂相關內容。
二	五	一	有下列情事之一者，經金管會核准後，本契約終止且本基金受益憑證終止上櫃：	二	四	一	有下列情事之一者，經金管會核准後，本契約終止：		配合實務作業需要，修訂相關內容。
二	五	一	五 本基金成立滿一年後，本基金淨資產價值最近三十個營業日平均值低於新臺幣壹億元時，經理公司應即通知全體受益人、基金保管機構及金管會終止本契約者；	二	四	一	五 本基金淨資產價值最近三十個營業日平均值低於新臺幣貳億元時，經理公司應即通知全體受益人、基金保管機構及金管會終止本契約者；		配合實務作業需要，修訂本基金之終止門檻。
二	五	一	九 指數提供者停止編製或提供標的指數，且未提供其他指數代替者；				【範本無相關內容】		配合實務作業需要，增訂本基金終止事由。
二	五	一	十 指數產品授權合約被終止或重大變更以致本基金之投資目標無法繼續，且無提供其他指數代替者，但經經理公司於指數產品授權合約終止前召開受益人會議通過並洽商提供替代標的指數之其他指數提供者完成簽署其他替代之指數使用許可協議者，不在此限；				【範本無相關內容】		配合實務作業需要，增訂本基金終止事由。
二	五	一	十一 受益人會議不同意使用其他替代標的指數者；				【範本無相關內容】		配合實務作業需要，增訂本基金終止事由。
二	五	一	十二 本基金有上櫃契約規定之終止事由，經經理公司依上櫃契約之規定，申請終止上櫃，或經證券櫃檯買賣中心依法令、證券櫃檯買賣中心規定或依上櫃契約規定終止上櫃契約，並經金管會核准者。				【範本無相關內容】		配合實務作業需要，增訂本基金終止事由。
二	五	二	如發生前項第九款至第十一款所列情事時，本基金將依標的指數實際停止授權許可日之投資組合，持有或維持至本契約終止之日。				【範本無相關內容】		配合實務作業需要，增訂本基金終止事由。
二	五	三	本契約之終止，經理公司應於金管會核准之日起二日內公告之。	二	四	三	本契約之終止，經理公司應於申報備查或核准之日起二日內公告之。		配合實務作業需要，修訂相關內容。

條項款	群益全方位收益傘型證券投資信託基金之群益1-5年期投資等級公司債ETF證券投資信託基金	條項款	開放式債券型基金證券投資信託契約範本	說明
二 十六	本基金之清算人由經理公司擔任之，經理公司有本契約第二十五條第一項第二款或第四款之情事時，應由基金保管機構擔任。基金保管機構亦有本契約第二十五條第一項第三款或第四款之情事時，由受益人會議決議另行選任符合金管會規定之其他證券投資信託事業或基金保管機構為清算人。		本基金之清算人由經理公司擔任之，經理公司有本契約第二十四條第一項第(二)款或第(四)款之情事時，應由基金保管機構擔任。基金保管機構亦有本契約第二十四條第一項第(三)款或第(四)款之情事時，由受益人會議決議另行選任符合金管會規定之其他證券投資信託事業或基金保管機構為清算人。	酌作條次調整。
二 十六	基金保管機構因本契約第二十五條第一項第三款或第四款之事由終止本契約者，得由清算人選任其他適當之基金保管機構報經金管會核准後，擔任清算時期原基金保管機構之職務。	二 十三 五	基金保管機構因本契約第二十四條第一項第(三)款或第(四)款之事由終止本契約者，得由清算人選任其他適當之基金保管機構報經金管會核准後，擔任清算時期原基金保管機構之職務。	酌作條次調整。
二 十六	除受益人會議就本項分派方式另有決議並經金管會核准、依該決議辦理外，清算人應儘速以適當價格處分本基金資產，清償本基金之債務，並將清算後之剩餘財產，指示基金保管機構依受益權單位數之比例分派予各受益人。清算後剩餘財產分配前，清算人應將前項清算及分配之方式向金管會申報及公告，並通知受益人，其內容包括清算後剩餘財產總金額、本基金受益權單位總數、每受益權單位可受分配之比例、清算後剩餘財產之給付方式及預定分配日期。清算程序終結後二個月內，清算人應將處理結果向金管會報備並通知受益人。	二 十七 五	清算人應儘速以適當價格處分本基金資產，清償本基金之債務，並將清算後之餘額，指示基金保管機構依受益權單位數之比例分派予各受益人。清算餘額分配前，清算人應將前項清算及分配之方式向金管會申報及公告，並通知受益人，其內容包括清算餘額總金額、本基金受益權單位總數、每受益權單位可受分配之比例、清算餘額之給付方式及預定分配日期。清算程序終結後二個月內，清算人應將處理結果向金管會報備並通知受益人。	配合實務作業需要，修訂相關內容。
二 十六	本基金清算及分派剩餘財產之通知，應依本契約第三十二條規定，分別通知受益人，並送達至受益人名簿所載之地址、傳真號碼或電子信箱。	二 十八 五	本基金清算及分派剩餘財產之通知，應依本契約第三十一條規定，分別通知受益人。	增列「送達」受益人之方式。
		二 十九 五	前項之通知，應送達至受益人名簿所載之地址。	
二 十六	本基金清算後應分派予受益人之剩餘財產，受益人於分派後六個月內因任何原因未完成提領者，由經理公司依法提存於法院。因提存所生之相關費用，由未提領之受益人負擔。		【範本無相關內容】	配合實務作業需要，增訂相關內容；其後項次調整。
二 十七	受益人之買回總價金給付請求權，自買回總價金給付期限屆滿日起，十五年間不行使而消滅。	二 十六 六	受益人之買回價金給付請求權，自買回價金給付期限屆滿日起，十五年間不行使而消滅。	配合實務作業需要，修訂相關內容。
二 十八	經理公司應依同業公會「受益憑證事務處理規則」，以書面或電子資料備置最新受益人名簿壹份。	二 十七 七	經理公司及經理公司指定之事務代理機構應依「受益憑證事務處理規則」，備置最新受益人名簿壹份。	為與本基金之「受益憑證申購暨買回作業處理準則」進行區隔，增訂機關名稱。
二 十九	受受益人自行召開受益人會議，係指繼續持有受益憑證一年以上，且其所表彰受益權單位數占提出當時本基金已發行在外受益權單位總數百分之三(3%)以上之受益人。	二 十八 八	受益人自行召開受益人會議，係指繼續持有受益憑證一年以上，且其所表彰受益權單位數占提出當時本基金已發行在外受益權單位總數百分之三以上之受益人。	酌作內容修訂。
二 十九	指數提供者停止編製或提供標的指數，而改提供其他替代指數者；		【範本無相關內容】	配合實務作業需要，增訂相關內容；其後款次調整。

條項款	群益全方位收益傘型證券投資信託基金之群益1-5年期投資等級公司債ETF證券投資信託基金	條項款	開放式債券型基金證券投資信託契約範本	說明
二 三 九	指數提供者停止編製或提供標的指數，亦未提供其他替代指數，經經理公司洽請其他指數提供者提供替代指數者；		【範本無相關內容】	配合實務作業需要，增訂相關內容；其後款次調整。
二 三 九	如發生前項第七款及第八款所列情事時，本基金將依標的指數實際停止授權許可日之投資組合，持有或維持至替代指數授權使用許可日。		【範本無相關內容】	配合實務作業需要，增訂相關內容；其後項次調整。
三 十 一	本基金之一切簿冊文件、收入、支出、基金資產總值之計算及本基金財務報表之編列，均應以新臺幣元為單位，不滿一元者四捨五入。但本契約第二十二條第一項規定之每受益權單位淨資產價值，不在此限。	三 十 一	本基金之一切簿冊文件、收入、支出、基金資產總值之計算及本基金財務報表之編列，均應以新臺幣元為單位，不滿一元者四捨五入。但本契約第二十二條第一項規定之每受益權單位淨資產價值，不在此限。	酌作條次修訂。
三 十 一	本基金國外資產之匯兌轉換，由外幣換算為新臺幣，以計算日前一營業日臺北時間下午三點取得彭博資訊(Bloomberg)所示之匯率為計算依據。如計算日無法取得前一營業日彭博資訊(Bloomberg)所提供匯率時，以路透社(Reuters)提供資訊代替之。		【範本無相關內容】	明訂本基金資產於不同幣值間之換算標準。
三 十 一	若計算日無法取得前款所述下午三點之匯率時，則以最近收盤匯率為準。		【範本無相關內容】	明訂本基金資產於不同幣值間之換算標準。
三 十 二	本基金受益憑證之上櫃及下櫃。	三 十 二	【範本無相關內容】	配合實務作業需要，增訂相關內容；其後項次調整。
三 十 二	指數產品授權合約終止、變更標的指數或指數提供者及標的指數發生重大事項，對受益人有重大影響者。	三 十 二	【範本無相關內容】	配合實務作業需要，增訂相關內容；其後項次調整。
三 十 二	其他依有關法令、金管會之指示，或本契約、參與契約之規定，或證券櫃檯買賣中心、證券集中保管事業之規定，或經理公司、基金保管機構認為應通知受益人之事項。	三 十 二	其他依有關法令、金管會之指示、本契約規定或經理公司、基金保管機構認為應通知受益人之事項。	配合實務作業需要，修訂相關內容。
三 十 二	每營業日公告次一營業日現金申購買回清單。	三 十 二	【範本無相關內容】	配合實務作業需要，修訂相關內容。
三 十 二	每週公布基金投資組合內容及比例。	三 十 二	每週公布基金投資組合、從事債券附條件交易之前五名往來交易商交易情形。	配合實務作業需要，修訂相關內容。
三 十 二	每月公布基金持有前十大標的之種類、名稱及占基金淨資產價值之比例等；每季公布基金持有單一標的金額占基金淨資產價值達百分之一(1%)之標的種類、名稱及占基金淨資產價值之比例等。	三 十 二	每月公布基金持有前十大標的之種類、名稱及占基金淨資產價值之比例等；每季公布基金持有單一標的金額占基金淨資產價值達百分之一之標的種類、名稱及占基金淨資產價值之比例等。	增列比例表示方式。
三 十 二	本基金受益憑證上櫃。	三 十 二	【範本無相關內容】	配合實務作業需要，增訂相關內容；其後項次調整。
三 十 二	本基金暫停及恢復受理申購申請或買回申請、暫停及恢復計算實際申購總價金、申購總價金差額與買回總價金、延緩及恢復給付申購應交付之受益憑證及買回總價金事項。	三 十 二	本基金暫停及恢復計算買回價格事項。	配合實務作業需要，修訂相關內容。

條	項	款	群益全方位收益傘型證券投資信託基金之群益1-5年期投資等級公司債ETF證券投資信託基金	條	項	款	開放式債券型基金證券投資信託契約範本	說	明
三十二	二	十	發生有關標的指數之重大事項並對受益人權益有重大影響者；本基金持有成分證券檔數或期貨交易部位曝險比率與所追蹤標的指數編製成分證券檔數或曝險比率有重大差異者；本基金持有成分證券及期貨交易部位之調整，導致基金績效與標的指數表現之追蹤差距(Tracking Difference)有重大差異者。				【範本無相關內容】		配合實務作業需要，修訂相關內容。
三十二	二	十一	其他依有關法令、金管會之指示、本契約規定或經理公司、基金保管機構、證券櫃檯買賣中心認為應公告之事項。	三十二	八	十一	其他依有關法令、金管會之指示、本契約規定或經理公司、基金保管機構認為應公告之事項。		配合實務作業需要，修訂相關內容。
三十二	二	十二	其他重大應公告事項(如本基金所持有之有價證券或證券相關商品，長期發生無法交割、移轉、平倉或取回保證金情事)。	三十二	九	十二	其他重大應公告事項(如基金所持有之有價證券或證券相關商品，長期發生無法交割、移轉、平倉或取回保證金情事)。		配合實務作業需要，修訂相關內容。
三十二	三		對受益人之通知或公告，除金管會、臺灣證券交易所或其他有關法令另有規定外，應依下列方式為之：	三十二	三		對受益人之通知或公告，應依下列方式為之：		配合實務作業需要，修訂相關內容。
三十二	三	一	通知： 依受益人名簿記載之通訊地址郵寄或依受益人書面同意之傳真、電子郵件或其他電子傳輸方式為之；其指定有代表人者通知代表人。受益人地址、傳真號碼或電子信箱變更時，受益人應即向經理公司或事務代理機構辦理變更登記或書面通知，否則經理公司或清算人依本契約規定為送達時，以送達至受益人各原所載之地址、傳真號碼或電子信箱視為依法送達。	三十二	三	一	通知： 依受益人名簿記載之通訊地址郵寄之；其指定有代表人者通知代表人，但經受益人同意者，得以傳真或電子郵件方式為之。		明訂受益人同意之通知方式以登錄於經理公司受益人名簿之資料為準。
三十二	三	二	公告： 所有事項均得以刊登於中華民國任一主要新聞報紙，或傳輸於臺灣證券交易所公開資訊觀測站、同業公會網站，或其他依金管會所指定之方式公告。經理公司或基金保管機構所選定的公告方式並應於公開說明書中以顯著方式揭露。	三十二	三	二	公告： 所有事項均得以刊登於中華民國任一主要新聞報紙，或傳輸於證券交易所公開資訊觀測站、同業公會網站，或其他依金管會所指定之方式公告。經理公司或基金保管機構所選定的公告方式並應於公開說明書中以顯著方式揭露。		酌作內容修正。
三十二	四	三	同時以前項第一款及第二款所示方式送達者，以最後發生者為送達日。	三十二	四	三	同時以第一、二款所示方式送達者，以最後發生者為送達日。		酌作內容修正。
三十二	六		本條第二項第四款至第六款應公布之內容及比例，如因有關法令或相關規定修正者，從其規定。				【範本無相關內容】		明訂本基金應公告之事項，得依法令規定逕行調整。
三十三	二		本契約簽訂後，證券投資信託及顧問法、證券投資信託基金管理辦法、證券投資信託事業管理規則、證券交易法、證券櫃檯買賣中心相關辦法、證券集中保管事業相關辦法或其他有關法規修正者，除本契約另有規定外，就修正部分，本契約當事人間之權利義務關係，依修正後之規定。	三十三	二		本契約簽訂後，證券投資信託及顧問法、證券投資信託基金管理辦法、證券投資信託事業管理規則、證券交易法或其他有關法規修正者，除本契約另有規定外，就修正部分，本契約當事人間之權利義務關係，依修正後之規定。		配合實務作業需要，增訂應遵循之相關辦法。
三十三	三		本契約未規定之事項，依證券投資信託及顧問法、證券投資信託基金管理辦法、證券投資信託事業管理規則、證券交易法、證券櫃檯買賣中心相關辦法或其他有關法令之規定；法令未規定時，由本契約當事人本誠信原則協議之。	三十三	三		本契約未規定之事項，依證券投資信託及顧問法、證券投資信託基金管理辦法、證券投資信託事業管理規則、證券交易法或其他有關法令之規定；法令未規定時，由本契約當事人本誠信原則協議之。		配合實務作業需要，增訂應遵循之相關辦法。

條項款	群益全方位收益傘型證券投資信託基金之群益1-5年期投資等級公司債ETF證券投資信託基金	條項款	開放式債券型基金證券投資信託契約範本	說明
三十三	關於本基金投資國外有價證券之交易程序及國外資產之保管、登記相關事宜，應依投資所在國或地區法令之規定。		【範本無相關內容】	本基金投資國內外，增列應遵循之相關規範。
三十六	附件		【範本無相關內容】	配合本契約有附件，增訂附件名稱及效力；其後條次調整。
三十六	本契約之附件一「問題公司債處理規則」、附件二「群益1-5年期投資等級公司債ETF證券投資信託基金證券商參與契約重要內容」、本契約之附件三「群益1-5年期投資等級公司債ETF證券投資信託基金受益憑證申購暨買回作業處理準則」為本契約之一部分，與本契約之規定有同一效力。	三十五	本契約之附件一「問題公司債處理規則」為本契約之一部分，與本契約之規定有同一之效力。	配合本契約有附件，增訂附件名稱及效力。
三十七	本契約自金管會申報生效之日起生效。	三十五	本契約自金管會核准之日起生效。	依據「證券投資信託事業募集證券投資信託基金處理準則」第12條規定，本基金採申報生效制，爰修訂相關內容。
三十七	本契約及其附件之修正事項，除法令另有規定、經金管會核准或受益人會議另有決議外，自公告日之翌日起生效。	三十五	本契約之修正事項，除法律或金管會之命令另有規定或受益人會議另有決議外，自公告日之翌日起生效。	配合本契約有附件，修訂相關內容。
附件一	問題公司債處理規則		【範本無相關內容】	配合實務作業需要，增訂附件一。
附件二	群益1-5年期投資等級公司債ETF證券投資信託基金證券商參與契約重要內容		【範本無相關內容】	配合實務作業需要，增訂附件二。
附件三	群益1-5年期投資等級公司債ETF證券投資信託基金受益憑證申購暨買回作業處理準則		【範本無相關內容】	配合實務作業需要，增訂附件三。

群益全球策略收益金融債券證券投資信託基金

證券投資信託契約與信託契約範本（係以105/01/15金管證投字第1040053300號函核定之範本內容）

【對照表】

條項款	群益全球策略收益金融債券證券投資信託基金	條項款	開放式債券型基金證券投資信託契約範本	說明
-----	----------------------	-----	--------------------	----

條	項	款	群益全球策略收益金融債券證券投資信託基金	條	項	款	開放式債券型基金證券投資信託契約範本	說	明
	前	言	群益證券投資信託股份有限公司(以下簡稱經理公司),為在中華民國境內發行受益憑證,募集群益全方位收益傘型證券投資信託基金之群益全球策略收益金融債券證券投資信託基金(以下簡稱本基金),與第一商業銀行股份有限公司(以下簡稱基金保管機構),依證券投資信託及顧問法及其他中華民國有關法令之規定,本於信託關係以經理公司為委託人、基金保管機構為受託人訂立本證券投資信託契約(以下簡稱本契約),以規範經理公司、基金保管機構及本基金受益憑證持有人(以下簡稱受益人)間之權利義務。經理公司及基金保管機構自本契約簽訂並生效之日起為本契約當事人。除經理公司拒絕申購人之申購外,申購人自申購並繳足全部價金之日起,成為本契約當事人。		前	言	____證券投資信託股份有限公司(以下簡稱經理公司),為在中華民國境內發行受益憑證,募集____證券投資信託基金(以下簡稱本基金),與____(以下簡稱基金保管機構),依證券投資信託及顧問法及其他中華民國有關法令之規定,本於信託關係以經理公司為委託人、基金保管機構為受託人訂立本證券投資信託契約(以下簡稱本契約),以規範經理公司、基金保管機構及本基金受益憑證持有人(以下簡稱受益人)間之權利義務。經理公司及基金保管機構自本契約簽訂並生效之日起為本契約當事人。除經理公司拒絕申購人之申購外,申購人自申購並繳足全部價金之日起,成為本契約當事人。		訂定經理公司、基金保管機構及本基金名稱。並僅於中華民國境內發行受益憑證。
一	二		本基金:指為本基金受益人之利益,依本契約所設立之群益全方位收益傘型證券投資信託基金之群益全球策略收益金融債券證券投資信託基金。	一	二		本基金:指為本基金受益人之權益,依本契約所設立之____證券投資信託基金。		明訂本基金名稱。
一	三		經理公司:指群益證券投資信託股份有限公司,即依本契約及中華民國有關法令規定經理本基金之公司。	一	三		經理公司:指____證券投資信託股份有限公司,即依本契約及中華民國有關法令規定經理本基金之公司。		明訂經理公司之名稱。
一	四		基金保管機構:指第一商業銀行股份有限公司,本於信託關係,擔任本契約受託人,依經理公司之運用指示從事保管、處分、收付本基金,並依證券投資信託及顧問法及本契約辦理相關基金保管業務之信託公司或兼營信託業務之銀行。	一	四		基金保管機構:指____,本於信託關係,擔任本契約受託人,依經理公司之運用指示從事保管、處分、收付本基金,並依證券投資信託及顧問法及本契約辦理相關基金保管業務之信託公司或兼營信託業務之銀行。		明訂本基金之基金保管機構。
一	五		國外受託保管機構:指依其與基金保管機構間委託保管契約暨本基金投資所在國及地區相關法令規定,受基金保管機構複委託,保管本基金存放於國外資產之金融機構。				【範本無相關內容】		本基金投資海外有價證券,配合實務操作增列國外受託保管機構定義,其後項次調整。
一	九		本基金受益憑證發行日:指經理公司依證券集中保管事業規定檢具相關文件首次向證券集中保管事業登錄本基金受益憑證及受益權單位數之日。	一	八		本基金受益憑證發行日:指經理公司發行並首次交付本基金受益憑證之日。		配合本基金受益憑證採無實體發行及實務作業需要,修訂部份文字。
一	十二		經理公司之董事、監察人或綜合持股達百分之五(5%)以上之股東;所稱綜合持股,指事業對經理公司之持股加計事業之董事、監察人、經理人及事業直接或間接控制之事業對同一經理公司之持股總數。	一	十二		經理公司之董事、監察人或綜合持股達百分之五以上之股東;		配合「證券投資信託基金管理辦法」第11條,解釋「綜合持股」涵義。
一	十二	三	前款人員或經理公司之經理人與該公司之董事、監察人、經理人或持有已發行股份百分之十(10%)以上股東為同一人或具有配偶關係者。	一	十二	三	前款人員或經理公司之經理人與該公司之董事、監察人、經理人或持有已發行股份百分之十以上股東為同一人或具有配偶關係者。		增列比例表示方式。
一	十二	四	董事、監察人為法人者,其代表或指定代表行使職務者,準用前述第一款至第三款之規定。				【範本無相關內容】		配合「證券投資信託基金管理辦法」第11條,解釋董、監為法人之適用規定。

條	項	款	群益全球策略收益金融債券證券投資信託基金	條	項	款	開放式債券型基金證券投資信託契約範本	說	明
一	十	三	營業日：指經理公司總公司營業所在縣市之銀行營業日， <u>但本基金投資比重達本基金淨資產價值一定比例之投資所在國或地區之證券交易市場、或主要議價市場因例假日停止交易時，不在此限。前述所稱之「一定比例」及投資所在國或地區之證券交易市場、或主要議價市場，應依最新公開說明書規定辦理。</u>	一	十	二	營業日：指經理公司總公司營業所在縣市之銀行營業日。	1.	明訂本基金「營業日」之定義。 2. 配合金管會 94 年 8 月 24 日金管證四字第 0940122751 號函規定辦理，明訂本基金暫停計價之判斷依據。
一	十	五	計算日：指經理公司依本契約規定，計算本基金淨資產價值之營業日。 <u>本基金每營業日之淨資產價值於所有投資所在國或地區交易完成後計算之。</u>	一	十	四	計算日：指經理公司依本契約規定，計算本基金淨資產價值之營業日。	配合	實務作業，增訂相關內容。
			【刪除本項範本條文】	一	十	五	<u>收益平準金：指自本基金成立日起，計算日之每受益權單位淨資產價值中，相當於原受益人可分配之收益金額。</u>	本	基金之收益平準金不列入配息範圍，故刪除之；其後項次調整。
一	十	六	買回日：指受益憑證買回申請書及其相關文件之書面、電子資料到達經理公司或公開說明書所載基金銷售機構之營業日。	一	十	六	買回日：指受益憑證買回申請書及其相關文件之書面 <u>或</u> 電子資料到達經理公司或公開說明書所載基金銷售機構之 <u>次一</u> 營業日。	配合	「證券投資信託基金管理辦法」第 70 條第 2 項規定，以基金買回當日之淨資產價值計算買回價格，爰酌修文字。
一	十	七	受益人名簿：指經理公司自行 <u>以書面或電子資料</u> 製作並保存，其上記載受益憑證受益人之姓名或名稱、住所或居所、受益憑證轉讓、設質及其他變更情形等之名簿。	一	十	七	受益人名簿：指經理公司自行 <u>或委託受益憑證事務代理機構</u> 製作並保存，其上記載受益憑證受益人之姓名或名稱、住所或居所、受益憑證轉讓、設質及其他變更情形等之名簿。	配合	經理公司實務，本基金「受益人名簿」係以書面或系統製作、保存及控管，確保受益人資料安全。
一	十	九	證券集中保管事業：指依 <u>本基金投資所在國或地區</u> 法令規定得辦理有價證券集中保管業務 <u>或類似業務之公司或機構</u> 。	一	十	九	證券集中保管事業：指依法令規定得辦理有價證券集中保管業務之機構。	本	基金投資外國有價證券，配合基金操作實務增列相關文字。
一	二	十	票券集中保管事業：依 <u>本基金投資所在國或地區</u> 法令規定得辦理票券集中保管業務或類似業務之公司或機構。	一	二	十	票券集中保管事業：依法令規定得辦理票券集中保管業務之機構。	本	基金投資外國有價證券，配合基金操作實務增列相關文字。
一	二	十一	證券交易市場：指 <u>臺灣</u> 證券交易所股份有限公司 <u>及其他本基金投資所在國或地區得辦理類似業務之公司或機構</u> 提供交易場所，供證券商買賣或交易有價證券之市場。	一	二	十一	證券交易所：指 <u>台</u> 灣證券交易所股份有限公司。	明	確定義「外國有價證券」之交易市場。
一	二	十二	店頭市場：指財團法人中華民國證券櫃檯買賣中心 <u>及金管會所核准投資之外國店頭市場</u> 。	一	二	十二	<u>證券櫃檯買賣中心</u> ：指財團法人中華民國證券櫃檯買賣中心。	本	基金投資國內外有價證券，配合本基金操作實務增列相關文字。
一	二	十七	收益分配基準日：指經理公司為分配收益計算 <u>各分配收益類別</u> 每受益權單位可分配收益之金額，而訂定之計算標準日。	一	二	十七	收益分配基準日：指經理公司為分配收益計算每受益權單位可分配收益之金額，而訂定之計算標準日。	配合	本基金增設各分配收益類別每受益權單位，爰酌修文字。

條	項	款	群益全球策略收益金融債券證券投資信託基金	條	項	款	開放式債券型基金證券投資信託契約範本	說	明
一	三	十	群益全方位收益傘型基金：指群益全方位收益傘型證券投資信託基金，包括三檔子基金，即群益 0-1 年期美國政府債券 ETF 證券投資信託基金、群益 1-5 年期投資等級公司債 ETF 證券投資信託基金及群益全球策略收益金融債券證券投資信託基金。				【範本無相關內容】	明訂本基金之類型及各子基金之名稱。	
一	三	十一	各類型受益權單位：指本基金所發行之各類型受益權單位，分別為 A 類型新臺幣計價受益權單位及 B 類型新臺幣計價受益權單位、NA 類型新臺幣計價受益權單位及 NB 類型新臺幣計價受益權單位、I 類型新臺幣計價受益權單位、A 類型美元計價受益權單位及 B 類型美元計價受益權單位、NA 類型美元計價受益權單位及 NB 類型美元計價受益權單位、A 類型人民幣計價受益權單位及 B 類型人民幣計價受益權單位、NA 類型人民幣計價受益權單位及 NB 類型人民幣計價受益權單位；A 類型及 NA 類型受益權單位（含新臺幣計價、美元計價及人民幣計價三類別）及 I 類型新臺幣計價受益權單位均不分配收益，B 類型及 NB 類型受益權單位（含新臺幣計價、美元計價及人民幣計價三類別）均分配收益；I 類型新臺幣計價受益權單位限於符合金融消費者保護法第四條規定之「專業投資機構」或「符合一定財力或專業能力之法人」申購；一般投資人不得申購 I 類型新臺幣計價受益權單位。				【範本無相關內容】	明訂本基金各類型受益權單位定義；其後項次調整。	
一	三	十二	A 類型各計價類別受益權單位：係 A 類型新臺幣計價受益權單位、A 類型美元計價受益權單位及 A 類型人民幣計價受益權單位之總稱。				【範本無相關內容】	明訂本基金 A 類型各計價類別受益權單位之定義。	
一	三	十三	B 類型各計價類別受益權單位：係 B 類型新臺幣計價受益權單位、B 類型美元計價受益權單位及 B 類型人民幣計價受益權單位之總稱。				【範本無相關內容】	明訂本基金 B 類型各計價類別受益權單位之定義。	
一	三	十四	NA 類型各計價類別受益權單位：係 NA 類型新臺幣計價受益權單位、NA 類型美元計價受益權單位及 NA 類型人民幣計價受益權單位之總稱。				【範本無相關內容】	明訂本基金 NA 類型各計價類別受益權單位之定義。	
一	三	十五	NB 類型各計價類別受益權單位：係 NB 類型新臺幣計價受益權單位、NB 類型美元計價受益權單位及 NB 類型人民幣計價受益權單位之總稱。				【範本無相關內容】	明訂本基金 NB 類型各計價類別受益權單位之定義。	
一	三	十六	I 類型計價類別受益權單位：係指 I 類型新臺幣計價受益權單位。				【範本無相關內容】	明訂本基金 I 類型計價類別受益權單位定義；其後項次調整。	
一	三	十七	新臺幣計價受益權單位：指 A 類型新臺幣計價受益權單位、B 類型新臺幣計價受益權單位、NA 類型新臺幣計價受益權單位、NB 類型新臺幣計價受益權單位及 I 類型新臺幣計價受益權單位之總稱。				【範本無相關內容】	明訂本基金新臺幣計價之受益權單位定義。	

條	項	款	群益全球策略收益金融債券證券投資信託基金	條	項	款	開放式債券型基金證券投資信託契約範本	說	明
一	三十八		外幣計價受益權單位：指 A 類型美元計價受益權單位及 B 類型美元計價受益權單位、NA 類型美元計價受益權單位及 NB 類型美元計價受益權單位、A 類型人民幣計價受益權單位及 B 類型人民幣計價受益權單位、NA 類型人民幣計價受益權單位及 NB 類型人民幣計價受益權單位。				【範本無相關內容】	明訂本基金外幣計價之受益權單位定義。	
一	三十九		各分配收益類別受益權單位：指本基金所發行之各類型分配收益受益權單位，分為 B 類型新臺幣計價受益權單位、B 類型美元計價受益權單位、B 類型人民幣計價受益權單位、NB 類型新臺幣計價受益權單位、NB 類型美元計價受益權單位及 NB 類型人民幣計價受益權單位。				【範本無相關內容】	配合實務作業需要，增訂相關內容。	
一	四十		基準貨幣：指用以計算本基金淨資產價值之貨幣單位，本基金基準貨幣為新臺幣。				【範本無相關內容】	明訂本基金基準受益權單位之定義。	
一	四十一		基準受益權單位：指用以換算各類型受益權單位，計算本基金總受益權單位數之依據，本基金基準受益權單位之計價貨幣為新臺幣，基準受益權單位面額為新臺幣壹拾元。				【範本無相關內容】	明訂本基金基準受益權單位之定義；其後項次調整。	
二	一		本基金為債券型並分別以新臺幣計價、美元計價及人民幣計價之開放式基金，定名為群益全方位收益傘型證券投資信託基金之群益全球策略收益金融債券證券投資信託基金。	二	一		本基金為債券型之開放式基金，定名為(經理公司簡稱)(基金名稱)證券投資信託基金。	明訂本基金類型及基金名稱。	
二	二		本基金之存續期間為不定期限；本契約終止時，本基金存續期間即為屆滿。	二	二		本基金之存續期間為不定期限；本契約終止時，本基金存續期間即為屆滿。 <u>或本基金之存續期間為_____；本基金存續期間屆滿或有本契約應終止情事時，本契約即為終止。</u>	本基金存續期間為不定期限，爰刪除信託契約範本部份文字。	
三	一		本基金首次淨發行總面額最高為等值新臺幣貳佰億元，最低為等值新臺幣參億元。其中，	三	一		【投資於國內外者適用】本基金首次淨發行總面額最高為新臺幣_____元，最低為新臺幣_____元(不得低於新臺幣參億元)。每受益權單位面額為新臺幣壹拾元。淨發行受益權單位總數最高為_____單位。	明訂本基金最高及最低淨發行總面額及各類型受益權單位之面額及總數。	
		一	新臺幣計價受益權單位首次淨發行總面額最高新臺幣壹佰億元，每一受益權單位面額為新臺幣壹拾元，淨發行受益權單位總數最高為壹拾億個受益權單位。						
		二	外幣計價受益權單位首次淨發行總面額最高為等值新臺幣壹佰億元。美元計價受益權單位每一受益權單位面額為美元壹拾元，人民幣計價受益權單位每一受益權單位面額為人民幣壹拾元；淨發行受益權單位總數最高為基準受益權單位壹拾億個受益權單位。						

條	項	款	群益全球策略收益金融債券證券投資信託基金	條	項	款	開放式債券型基金證券投資信託契約範本	說 明
三	二		<p><u>新臺幣計價受益權單位與基準受益權單位之換算比率為 1:1；美元計價受益權單位與基準受益權單位之換算比率以美元計價受益權單位面額按募集期間最末日當日依本契約第三十條第二項規定所取得新臺幣與美元之收盤匯率換算為新臺幣後，除以基準受益權單位面額得出；人民幣計價受益權單位與基準受益權單位之換算比率，以人民幣計價受益權單位面額按募集期間最末日當日依本契約第三十條第二項規定所取得人民幣對美元之匯率，再依美元對新臺幣之收盤匯率換算為新臺幣後，除以基準受益權單位面額得出。有關各類型受益權單位具體換算比率依最新公開說明書規定辦理。</u></p>				【範本無相關內容】	明訂本基金各類型受益權單位與基準受益權單位之換算比率；其後項次調整。
三	三		<p>經理公司募集本基金，經金管會<u>申報</u>生效後，<u>申報</u>日前五個營業日新臺幣計價受益權單位之平均已發行基準受益權單位數占原新臺幣計價受益權單位申報生效發行基準受益權單位數之比率達百分之八十以上；或外幣計價受益權單位之平均已發行基準受益權單位數占原外幣計價受益權單位申報生效發行基準受益權單位數之比率達百分之八十以上者，得辦理追加募集。</p> <p>【刪除範本本款條文】</p> <p>【刪除範本本款條文】</p>	三	一		<p>經理公司募集本基金，經金管會<u>核准</u>後，<u>符合下列條件者</u>，得辦理追加募集：</p> <p><u>一 自開放買回之日起至申請送件日屆滿一個月。</u></p> <p><u>二 申請日前五個營業日平均已發行單位數占原申請核准發行單位數之比率達百分之九十五以上。</u></p> <p><u>【投資於國內者適用】</u>本基金首次淨發行總面額最低為新臺幣_____元(不得低於新臺幣參億元)。每受益權單位面額為新臺幣壹拾元。</p>	<p>1. 明訂本基金申報生效後，若能符合法定條件，得再辦理追加募集作業，酌作內容修正。</p> <p>2. 因本基金投資於國內外，爰刪除信託契約範本部份文字。</p>

條	項	款	群益全球策略收益金融債券證券投資信託基金	條	項	款	開放式債券型基金證券投資信託契約範本	說	明
三	四		<p>本基金經金管會<u>申報生效</u>募集後，除法令另有規定外，應於<u>申報生效</u>通知函送達日起六個月內開始募集，自開始募集日起三十日內應募足本條第一項規定之最低淨發行總面額。在上開期間內募集之受益憑證淨發行總面額已達最低淨發行總面額而本條未達第一項最高淨發行總面額部分，於上開期間屆滿後，仍得繼續發行受益憑證銷售之。募足首次最低淨發行總面額，<u>或募足新臺幣計價受益權單位最高淨發行總面額或外幣計價受益權單位最高淨發行總面額</u>後，經理公司應檢具清冊（包括受益憑證申購人姓名、受益權單位數及金額）及相關書件向金管會申報，追加發行時亦同。</p>	三	二		<p>【投資於國內外者適用】本基金經金管會<u>核准</u>募集後，除法令另有規定外，應於<u>申請核准</u>通知函送達日起六個月內開始募集，自開始募集日起三十日內應募足前項規定之最低淨發行總面額。在上開期間內募集之受益憑證淨發行總面額已達最低淨發行總面額而未達前項最高淨發行總面額部分，於上開期間屆滿後，仍得繼續發行受益憑證銷售之。募足首次最低淨發行總面額及最高淨發行總面額後，經理公司應檢具清冊（包括受益憑證申購人姓名、受益權單位數及金額）及相關書件向金管會申報，追加發行時亦同。</p> <p>【投資於國內者適用】本基金經金管會<u>核准</u>募集後，除法令另有規定外，應於<u>申請核准</u>通知函送達日起六個月內開始募集，自開始募集日起三十日內應募足前項規定之最低淨發行總面額。在上開期間內募集之受益憑證淨發行總面額已達最低淨發行總面額，<u>本基金於上開期間屆滿後，仍得繼續發行受益憑證銷售之。募足首次最低淨發行總面額後，經理公司應檢具清冊（包括受益憑證申購人姓名、受益權單位數及金額）及相關書件向金管會申報。</u></p>		<p>1. 配合本基金採多幣別發行且適用申報生效制，酌作內容修正。</p> <p>2. 因本基金投資於國內外，爰刪除信託契約範本部份文字。</p>
三	五		<p>本基金之各類型受益權，按各類型已發行受益權單位總數，平均分割；每一受益權單位有同等之權利，即本金受償權、收益之分配權（<u>僅限各分配收益類別受益權單位之受益人可享有之收益分配權</u>）、受益人會議之表決權及其他依本契約或法令規定之權利。</p>	三	三		<p>本基金之受益權，按已發行受益權單位總數，平均分割；每一受益權單位有同等之權利，即本金受償權、收益之分配權、受益人會議之表決權及其他依本契約或法令規定之權利。</p>		<p>明訂只有各分配收益類別受益權單位可享有收益分配；其後項次調整。</p>
四	一		<p><u>本基金受益憑證分下列各類型發行，即 A 類型新臺幣計價受益憑證、B 類型新臺幣計價受益憑證、NA 類型新臺幣計價受益憑證及 NB 類型新臺幣計價受益憑證、I 類型新臺幣計價受益憑證、A 類型美元計價受益憑證、B 類型美元計價受益憑證、NA 類型美元計價受益憑證及 NB 類型美元計價受益憑證、A 類型人民幣計價受益憑證、B 類型人民幣計價受益憑證、NA 類型人民幣計價受益憑證及 NB 類型人民幣計價受益憑證。</u></p>				<p>【範本無相關內容】</p>		<p>明訂本基金發行之各類型受益權單位。</p>
四	二		<p>經理公司發行受益憑證，應經金管會之<u>申報生效</u>後，於開始募集前於日報或依金管會所指定之方式辦理公告。本基金成立前，不得發行受益憑證，本基金受益憑證發行日至遲不得超過自本基金成立日起算三十日。</p>	四	一		<p>經理公司發行受益憑證，應經金管會之<u>事先核准</u>後，於開始募集前於日報或依金管會所指定之方式辦理公告。本基金成立前，不得發行受益憑證，本基金受益憑證發行日至遲不得超過自本基金成立日起算三十日。</p>		<p>依據「證券投資信託事業募集證券投資信託基金處理準則」第 12 條規定，本基金採申報生效制，爰修訂相關文字。</p>
四	三		<p><u>本基金各類型</u>受益憑證分別表彰各類型受益權，<u>各類型</u>每一受益憑證所表彰之受益權單位數，以四捨五入之方式計算至小數點以下新臺幣第一位、美元第二位及人民幣第二位。</p>	四	二		<p>受益憑證表彰受益權，每一受益憑證所表彰之受益權單位數，以四捨五入之方式計算至小數點以下第<u> </u>位。<u>受益人得請求分割受益憑證，但分割後換發之每一受益憑證，其所表彰之受益權單位數不得低於<u> </u>單位。</u></p>		<p>1. 明定本基金受益權單位數之計算方式。</p> <p>2. 本基金受益憑證採無實體發行，爰刪除受益憑證換發之規定。</p>

條	項	款	群益全球策略收益金融債券證券投資信託基金	條	項	款	開放式債券型基金證券投資信託契約範本	說	明
四	四		本基金受益憑證為記名式， 採無實體發行，不印製實體受益憑證。	四	三		本基金受益憑證為記名式。	本	基金受益憑證採無實體發行，爰修訂相關內容。
			【刪除本項範本條文】	四	七		本基金除採無實體發行者，應依第十項規定辦理外，經理公司應於本基金成立日起三十日內依金管會規定格式及應記載事項，製作實體受益憑證，並經基金保管機構簽署後發行。	配	合本基金受益憑證採無實體發行，故刪除之；其後項次調整。
			【刪除本項範本條文】	四	八		受益憑證應編號，並應記載證券投資信託基金管理辦法規定應記載之事項。	配	合本基金受益憑證採無實體發行，故刪除之；其後項次調整。
四	八		本基金受益憑證發行日後，經理公司應於基金保管機構收足申購價金之日起，於七個營業日內以帳簿劃撥方式交付受益憑證予申購人。	四	九		本基金受益憑證發行日後，經理公司應於基金保管機構收足申購價金之日起，於七個營業日內依規定製作並交付受益憑證予申購人。	本	基金受益憑證採無實體發行，並以帳簿劃撥方式交付受益憑證，爰修正部分文字。
四	九		本基金受益憑證以無實體發行，應依下列規定辦理：	四	十		本基金受益憑證以無實體發行時，應依下列規定辦理：	配	合本基金受益憑證採無實體發行，修訂相關內容。
五	一		本基金各類型每受益權單位之申購價金，包括發行價格及申購手續費，申購手續費由經理公司訂定； I 類型新臺幣計價受益權單位之申購價金為每受益單位之發行價格，不收申購手續費。投資人申購本基金，申購價金應以所申購受益權單位之計價貨幣支付，涉及結匯部分並應依「外匯收支或交易申報辦法」及其相關規定辦理結匯事宜，或亦得以其本人外匯存款戶支付申購價金。	五	一		本基金每受益權單位之申購價金包括發行價格及申購手續費，申購手續費由經理公司訂定。	1.	依金管會 101 年 10 月 11 日證期投字第 1010047366 號及 101 年 10 月 17 日金管證投字第 1010045938 號函，增訂相關內容。
五	二		本基金各類型受益權單位每一受益權單位之發行價格如下：	五	二		本基金每受益權單位之發行價格如下：	1.	配合本基金包含各類型之受益權單位，修訂相關內容。
		一	本基金成立日前（不含當日），各類型每受益權單位之發行價格依本契約第三條第一項之規定之面額。	五	二	一	本基金成立日前（不含當日），每受益權單位之發行價格為新臺幣壹拾元。	2.	明訂部分類型受益權單位之淨資產價值餘額為零時之計算方式。
		二	本基金成立日起，各類型受益權單位每一受益權單位之發行價格為申購日當日該類型受益權單位每一受益權單位淨資產價值。但 I 類型新臺幣計價受益權單位首次銷售日當日之發行價格應以 A 類型新臺幣計價受益權單位每受益權單位之淨資產價值為準計算之。	五	二	二	本基金成立日起，每受益權單位之發行價格為申購日當日每受益權單位淨資產價值。		
		三	本基金成立後，部分類型受益權單位之淨資產價值為零者，該類型每受益權單位之發行價格，依最新公開說明書規定辦理。				【範本無相關內容】		

條	項	款	群益全球策略收益金融債券證券投資信託基金	條	項	款	開放式債券型基金證券投資信託契約範本	說 明
五	三		本基金各類型受益憑證每受益權單位之發行價格乘以申購單位數所得之金額為發行價額，發行價額歸本基金資產。	五	三		本基金每受益權單位之發行價格乘以申購單位數所得之金額為發行價額，發行價額歸本基金資產。	配合本基金包含各類型之受益權單位，修訂相關內容。
五	四		本基金各類型受益憑證申購手續費(含遞延手續費)不列入本基金資產，每受益權單位之申購手續費(含遞延手續費)最高不得超過發行價格之百分之三(3%)。本基金各類型受益憑證申購手續費(含遞延手續費)依最新公開說明書規定。	五	四		本基金受益憑證申購手續費不列入本基金資產，每受益權單位之申購手續費最高不得超過發行價格之百分之_____。本基金申購手續費依最新公開說明書規定。	明訂本基金之申購手續費及遞延手續費上限。

條項款	群益全球策略收益金融債券證券投資信託基金	條項款	開放式債券型基金證券投資信託契約範本	說明
五六	<p>經理公司應依本基金各類型受益權單位之特性，訂定其受理本基金各類型受益權單位申購申請之截止時間，除能證明投資人係於受理截止時間前提出申購申請者外，逾時申請應視為次一營業日之交易。本基金受理申購申請之截止時間若因不同類型受益權單位而有差異者，經理公司應基於公平對待投資人及不影響投資人權益原則辦理，並於公開說明書及銷售文件充分揭露。受理申購申請之截止時間，經理公司應確實嚴格執行，並應將該資訊載明於公開說明書、相關銷售文件或經理公司網站。申購人應於申購當日將基金申購書件併同申購價金交付經理公司或申購人將申購價金直接匯撥至基金帳戶。申購人透過特定金錢信託方式申購基金，應於申購當日將申請書件及申購價金交付基金銷售機構。經理公司應以申購人申購價金進入基金帳戶當日淨值為計算標準，計算申購單位數。但申購本基金新臺幣計價受益權單位，申購人以特定金錢信託方式申購基金，或於申購當日透過金融機構帳戶扣繳申購款項時，金融機構如於受理申購或扣款之次一營業日上午十時前將申購價金匯撥基金專戶者，或該等機構因依銀行法第四十七條之三設立之金融資訊服務事業跨行網路系統之不可抗力情事致申購款項未於受理申購或扣款之次一營業日上午十時前匯撥至基金專戶者，亦以申購當日淨值計算申購單位數。申購本基金外幣計價受益權單位，申購人以特定金錢信託方式申購基金，或於申購當日透過金融機構帳戶扣繳外幣申購款項時，金融機構如已於受理申購或扣款之次一營業日上午十時前將申購價金指示匯撥，且於受理申購或扣款之次一營業日經理公司確認申購款項已匯入基金專戶或取得金融機構提供已於受理申購或扣款之次一營業日上午十時前指示匯撥之匯款證明文件者，亦以申購當日淨值計算申購單位數。受益人申請於經理公司不同基金之轉申購，經理公司應以該買回價金實際轉入所申購基金專戶時當日之淨值為計價基準，計算所得申購之單位數。受益人不得申請於經理公司同一基金或不同基金新臺幣計價受益權單位與外幣計價受益權單位間之轉申購，亦不得申請同一基金或不同基金人民幣計價受益權單位與其他外幣計價受益權單位間之轉申購。轉申購涉及人民幣以外之不同外幣兌換時，經理公司應於公開說明書揭露經理公司辦理有關兌換之流程及匯率採用依據。</p>	五六	<p>經理公司應依本基金之特性，訂定其受理本基金申購申請之截止時間，除能證明投資人係於受理截止時間前提出申購申請者外，逾時申請應視為次一營業日之交易。受理申購申請之截止時間，經理公司應確實嚴格執行，並應將該資訊載明於公開說明書、相關銷售文件或經理公司網站。申購人應於申購當日將基金申購書件併同申購價金交付經理公司或申購人將申購價金直接匯撥至基金帳戶。投資人透過特定金錢信託方式申購基金，應於申購當日將申請書件及申購價金交付銀行或證券商。經理公司應以申購人申購價金進入基金帳戶當日淨值為計算標準，計算申購單位數。但投資人以特定金錢信託方式申購基金，或於申購當日透過金融機構帳戶扣繳申購款項時，金融機構如於受理申購或扣款之次一營業日上午十時前將申購價金匯撥基金專戶者，亦以申購當日淨值計算申購單位數。受益人申請於經理公司不同基金之轉申購，經理公司應以該買回價金實際轉入所申購基金專戶時當日之淨值為計價基準，計算所得申購之單位數。</p>	<p>配合「證券投資信託基金募集發行銷售及其申購或買回作業程序」第18條規定，修訂相關內容。</p>

條項款	群益全球策略收益金融債券證券投資信託基金	條項款	開放式債券型基金證券投資信託契約範本	說明
五七	<u>本基金各類型</u> 受益權單位之申購應向經理公司或其委任之基金銷售機構為之。 <u>但 I 類新臺幣計價受益權單位之申購僅得向經理公司為之</u> 。申購之程序依最新公開說明書之規定辦理，經理公司並有權決定是否接受受益權單位之申購。惟經理公司如不接受受益權單位之申購，應指示基金保管機構自基金保管機構收受申購人之現金或票據兌現後之三個營業日內，將申購價金無息退還申購人。	五七	受益權單位之申購應向經理公司或其委任之基金銷售機構為之。申購之程序依最新公開說明書之規定辦理，經理公司並有權決定是否接受受益權單位之申購。惟經理公司如不接受受益權單位之申購，應指示基金保管機構自基金保管機構收受申購人之現金或票據兌現後之三個營業日內，將申購價金無息退還申購人。	配合本基金新增 I 類新臺幣計價受益權單位，明訂各類型受益權單位之申購方式。
五八	<u>本基金成立日前(含當日)除於公開說明書另有規定外</u> ，申購人每次申購各類型受益權單位之最低發行價額如下， <u>本基金成立日後，各類型受益權單位之最低發行價額，除經經理公司同意外</u> ，依最新公開說明書之規定辦理：	五八	<u>自募集日起_____日內</u> ，申購人每次申購之最低發行價額為新臺幣_____元整， <u>前開期間之後，依最新公開說明書之規定辦理</u>	明訂本基金成立日前，申購之最低發行價額。
五八一	<u>A 類型及 NA 類型新臺幣計價受益權單位為新臺幣壹萬元整；B 類型及 NB 類型新臺幣計價受益權單位為新臺幣壹拾萬元整；</u>		【範本無相關內容】	配合實務作業需要，增訂相關內容。
五八二	<u>A 類型及 NA 類型美元計價受益權單位為美元參佰元整；B 類型及 NB 類型美元計價受益權單位為美元參仟元整；</u>		【範本無相關內容】	配合實務作業需要，增訂相關內容。
五八三	<u>A 類型及 NA 類型人民幣計價受益權單位為人民幣貳仟元整；B 類型 NB 類型人民幣計價受益權單位為人民幣貳萬元整。</u>		【範本無相關內容】	配合實務作業需要，增訂相關內容。
六	<u>本基金不印製表彰受益權之實體證券，免辦理簽證。</u>	六一 六二	<u>發行實體受益憑證，應經簽證。</u> <u>本基金受益憑證之簽證事項，準用「公開發行公司發行股票及公司債券簽證規則」規定。</u>	配合本基金受益憑證將採無實體發行，刪除相關內容。
七一	本基金之成立條件，為依本契約第三條第四項之規定，於開始募集日起三十天內 <u>各類型受益權單位合計</u> 募足最低淨發行總面額等值新臺幣 <u>參億</u> 元整。 <u>當群益全方位收益傘型基金之三檔子基金中任一檔子基金未達成立條件時，則群益全方位收益傘型基金即不成立，本基金亦不成立。</u>	七一	本基金之成立條件，為依本契約第三條第二項之規定，於開始募集日起三十天內募足最低淨發行總面額新臺幣_____元整。	明訂本基金之成立下限，及傘型任一子基金不成立時，傘型基金即不成立、本基金也不成立，酌作內容修訂。
七三	本基金不成立時，經理公司應立即指示基金保管機構，於自本基金不成立日起十個營業日內，以申購人為受款人之記名劃線禁止背書轉讓票據或匯款方式，退還申購價金及自基金保管機構收受申購價金之日起至基金保管機構發還申購價金之前一日止，按基金保管機構活期存款利率計算之利息。 <u>新臺幣計價之受益權單位</u> 利息計至新臺幣「元」，不滿壹元者，四捨五入。 <u>外幣計價受益權單位利息之計算方式及位數，依基金保管機構計價幣別外匯活期存款利息計算方式辦理，經理公司並應於公開說明書揭露。</u>	七三	本基金不成立時，經理公司應立即指示基金保管機構，於自本基金不成立日起十個營業日內，以申購人為受款人之記名劃線禁止背書轉讓票據或匯款方式，退還申購價金及加計自基金保管機構收受申購價金之日起至基金保管機構發還申購價金之前一日止，按基金保管機構活期存款利率計算之利息。利息計至新臺幣「元」，不滿壹元者，四捨五入。	依據實際作業，修訂相關內容。
八二	受益憑證之轉讓，非 <u>經經理公司或其指定之事務代理機構</u> 將受讓人姓名或名稱、住所或居所記載於受益人名簿，不得對抗經理公司或基金保管機構。	八二	受益憑證之轉讓，非 <u>將受讓人之姓名或名稱記載於受益憑證，並將受讓人姓名或名稱、住所或居所記載於受益人名簿</u> ，不得對抗經理公司或基金保管機構。	本基金受益憑證採無實體發行，並配合實務作業需要修訂相關內容。

條項款	群益全球策略收益金融債券證券投資信託基金	條項款	開放式債券型基金證券投資信託契約範本	說明
	【刪除本項範本條文】	八三	受益憑證為有價證券，得由受益人背書交付自由轉讓。受益憑證得分割轉讓，但分割轉讓後換發之每一受益憑證，其所表彰之受益權單位數不得低於_____單位。	本基金採無實體發行，受益人不得申請領回實體受益憑證，刪除相關內容；其後項次調整。
八四	群益全方位收益傘型基金之三檔子基金間不得有自動轉換機制，如有轉換應由受益人申請方得辦理，子基金間之轉換費用依最新公開說明書之規定辦理。		【範本無相關內容】	配合「證券投資信託基金管理辦法」第 24 條規定，明訂本基金子基金間轉換之限制。
九一	本基金全部資產應獨立於經理公司及基金保管機構自有資產之外，並由基金保管機構本於信託關係，依經理公司之運用指示從事保管、處分、收付本基金之資產。本基金資產應以「 第一商業銀行 受託保管群益全方位收益傘型證券投資信託基金之群益全球策略收益金融債券證券投資信託基金專戶」名義，經金管會申報生效後登記之，並得簡稱為「 群益全球策略收益金融債券基金專戶 」。經理公司及基金保管機構並應於外匯指定銀行依本基金所選定幣別開立獨立之外匯存款專戶，但本基金於中華民國境外之資產，得依資產所在國或地區法令或基金保管機構與國外受託保管機構間契約之規定辦理。	九一	本基金全部資產應獨立於經理公司及基金保管機構自有資產之外，並由基金保管機構本於信託關係，依經理公司之運用指示從事保管、處分、收付本基金之資產。本基金資產應以「_____」受託保管_____證券投資信託基金專戶名義，經金管會核准後登記之，並得簡稱為「_____基金專戶」。	明訂本基金專戶名稱。另，本基金投資國內外，爰增訂部份文字。
九四四	每次收益分配總金額獨立列帳後給付前所生之利息(僅各分配收益類別受益權單位之受益人可享有之收益分配)。	九四四	每次收益分配總金額獨立列帳後給付前所生之利息。	明訂只有各分配收益類別受益權單位可享有收益分配。
九四七	買回費用(不含委任基金銷售機構收取之買回收件手續費)。	九四七	買回費用(不含委任銷售機構收取之買回收件手續費)。	酌作內容修正。
九五	因運用本基金所生之外匯兌換損益，由本基金承擔。		【範本無相關內容】	本基金之投資標的包含外國有價證券，故增加匯率損益承擔之規定；其後項次調整。
十一一	依本契約規定運用本基金所生之經紀商佣金、交易手續費等直接成本及必要費用；包括但不限於為完成基金投資標的之交易或交割費用、由股務代理機構、證券交易所或政府等其他機構或第三人所收取之費用及基金保管機構得為履行本契約之義務，透過票券集中保管事業、中央登錄公債、投資所在國或地區相關證券交易所、結算機構、金融機構間匯款及結算系統、一般通訊系統等機構或系統處理或保管基金相關事務所生之費用；	十一一	依本契約規定運用本基金所生之經紀商佣金、交易手續費等直接成本及必要費用；包括但不限於為完成基金投資標的之交易或交割費用、由股務代理機構、證券交易所或政府等其他機構或第三人所收取之費用及基金保管機構得為履行本契約之義務，透過票券集中保管事業、中央登錄公債、投資所在國相關證券交易所、結算機構、銀行間匯款及結算系統、一般通訊系統等機構或系統處理或保管基金相關事務所生之費用；【 保管費採固定費率者適用 】	配合第 1 條第 21 項之定義所述，及實務作業需要，酌作內容調整。
十一五	除經理公司或基金保管機構(含國外受託保管機構)有故意或未盡善良管理人之注意外，任何就本基金或本契約對經理公司或基金保管機構所為訴訟上或非訴訟上之請求及經理公司或基金保管機構因此所發生之費用，未由第三人負擔者；	十一五	除經理公司或基金保管機構有故意或未盡善良管理人之注意外，任何就本基金或本契約對經理公司或基金保管機構所為訴訟上或非訴訟上之請求及經理公司或基金保管機構因此所發生之費用，未由第三人負擔者；	明訂國外受託保管機構包含在基金保管機構之範圍內。

條項款	群益全球策略收益金融債券證券投資信託基金	條項款	開放式債券型基金證券投資信託契約範本	說明
十一六	除經理公司或基金保管機構(含國外受託保管機構)有故意或未盡善良管理人之注意外，經理公司為經理本基金或基金保管機構為保管、處分、辦理本基金短期借款及收付本基金資產，對任何人為訴訟上或非訴訟上之請求所發生之一切費用(包括但不限於律師費)，未由第三人負擔者，或經理公司依本契約第十二條第十二項規定，或基金保管機構依本契約第十三條第四項、第十二項及第十三項規定代為追償之費用(包括但不限於律師費)，未由被追償人負擔者；	十一六	除經理公司或基金保管機構有故意或未盡善良管理人之注意外，經理公司為經理本基金或基金保管機構為保管、處分、辦理本基金短期借款及收付本基金資產，對任何人為訴訟上或非訴訟上之請求所發生之一切費用(包括但不限於律師費)，未由第三人負擔者，或經理公司依本契約第十二條第十二項規定，或基金保管機構依本契約第十三條第四項、第十項及第十一項規定代為追償之費用(包括但不限於律師費)，未由被追償人負擔者；	1. 明訂國外受託保管機構包含在基金保管機構之範圍內。 2. 配合本契約條件項次調整，修訂相關內容。
十一八	本基金清算時所生之一切費用；但因本契約第二十四條第一項第五款之事由終止契約時之清算費用，由經理公司負擔；	十一八	本基金清算時所生之一切費用；但因本契約第二十四條第一項第(五)款之事由終止契約時之清算費用，由經理公司負擔。	酌作內容調整。
十二二	本基金各類型受益權單位合計任一曆日淨資產價值低於等值新臺幣參億元時，除前項第一款至第四款所列支出及費用仍由本基金負擔外，其它支出及費用均由經理公司負擔。於計算前述各類型受益權單位合計金額時，外幣計價受益權單位部分，應依本契約第三十條第二項規定換算為新臺幣後，與新臺幣計價受益權單位合併計算。	十二二	本基金任一曆日淨資產價值低於新臺幣參億元時，除前項第(一)款至第(三)款所列支出及費用仍由本基金負擔外，其它支出及費用均由經理公司負擔。	明訂各類型受益權單位於計算合計金額時均以新臺幣作為基準貨幣。
十四	本基金應負擔之支出及費用，於計算各類型每受益權單位淨資產價值、收益分配(僅各分配收益類別受益權單位之受益人可享有之收益分配)或其他必要情形時，應分別計算各類型受益權單位應負擔之支出及費用。各類型受益權單位應負擔之支出及費用，依最新公開說明書之規定辦理。可歸屬於各類型受益權單位所產生之費用及損益，由各類型受益權單位投資人承擔。		【範本無相關內容】	明訂各類型受益權單位費用應分別計算之規定。
十一二	收益分配權，僅各分配收益類別受益權單位之受益人得享有並行使本款收益分配權。	十一二	收益分配權。	明訂只有各分配收益類別受益權單位可享有收益分配。
十一三	經理公司年度財務報告及本基金之最近期經會計師查核簽證或核閱之財務報告。	十一三	經理公司及本基金之最近期經會計師查核簽證或核閱之財務報告。	明訂經理公司之財務或年度財務報告。
十二三	經理公司對於本基金資產之取得及處分有決定權，並應親自為之，除金管會另有規定外，不得複委任第三人處理。但經理公司行使其他本基金資產有關之權利，必要時得要求基金保管機構、國外受託保管機構或其代理人出具委託書或提供協助。經理公司就其他本基金資產有關之權利，得委任或複委任基金保管機構或國外受託保管機構或其代理人或律師或會計師行使之；委任或複委任律師或會計師行使權利時，應通知基金保管機構。	十二三	經理公司對於本基金資產之取得及處分有決定權，並應親自為之，除金管會另有規定外，不得複委任第三人處理。但經理公司行使其他本基金資產有關之權利，必要時得要求基金保管機構出具委託書或提供協助。經理公司就其他本基金資產有關之權利，得委任或複委任基金保管機構或律師或會計師行使之；委任或複委任律師或會計師行使權利時，應通知基金保管機構。	配合實務作業，酌作文字調整。

條	項	款	群益全球策略收益金融債券證券投資信託基金	條	項	款	開放式債券型基金證券投資信託契約範本	說	明
十二	四		經理公司在法令許可範圍內，就本基金有指示基金保管機構及國外受託保管機構之權，並得不定期盤點檢查本基金資產。經理公司並應依其判斷、金管會之指示或受益人之請求，在法令許可範圍內，採取必要行動，以促使基金保管機構依本契約規定履行義務。	十二	四		經理公司在法令許可範圍內，就本基金有指示基金保管機構之權，並得不定期盤點檢查本基金資產。經理公司並應依其判斷、金管會之指示或受益人之請求，在法令許可範圍內，採取必要行動，以促使基金保管機構依本契約規定履行義務。	配	合實務作業，酌作文字調整。
十二	六		經理公司應於本基金開始募集三日前，或追加募集生效函送達之日起三日內，及公開說明書更新或修正後三日內，將公開說明書電子檔案向金管會指定之資訊申報網站進行傳輸。	十二	六		經理公司應於本基金開始募集三日前，或追加募集核准函送達之日起三日內，及公開說明書更新或修正後三日內，將公開說明書電子檔案向金管會指定之資訊申報網站進行傳輸。	依	據「證券投資信託事業募集證券投資信託基金處理準則」第 12 條規定，本基金採申報生效制，爰修訂相關內容。
十二	七		經理公司或基金銷售機構應於申購人交付申購申請書且完成申購價金之給付前，交付簡式公開說明書，並應依申購人之要求，提供本基金公開說明書。如申購方式係採電子交易或經申購人以書面同意者，得採電子郵件傳送方式提供予申購人或由申購人自行下載取得，並於本基金之銷售文件及廣告內，標明已備有公開說明書及可供索閱之處所。公開說明書之內容如有虛偽或隱匿情事者，應由經理公司及其負責人與其他在公開說明書上簽章者，依法負責。	十二	七		經理公司或基金銷售機構於申購人交付申購申請書且完成申購價金之給付前，交付簡式公開說明書，並於本基金之銷售文件及廣告內，標明已備有公開說明書與簡式公開說明書及可供索閱之處所。公開說明書之內容如有虛偽或隱匿情事者，應由經理公司及其負責人與其他在公開說明書上簽章者，依法負責。	配	合「證券投資信託基金募集發行銷售及其申購或買回作業程序」規定，明訂公開說明書之交付方式。
十二	八	一	依規定無須修正本契約而增列新投資標的及其風險事項者。	十二	八	一	依規定無須修正證券投資信託契約而增列新投資標的及其風險事項者。	酌	作文字修正。
十二	八	三	申購手續費（含遞延手續費）。	十二	八	三	申購手續費。	增	訂應向同業公會申報事項包含遞延手續費之修訂。
十二	八	五	配合本契約變動修正公開說明書內容者。	十二	八	五	配合證券投資信託契約變動修正公開說明書內容者。	酌	作文字修正。
十二	九		經理公司就證券之買賣交割或其他投資之行為，應符合中華民國及本基金投資所在國或地區證券市場之相關法令，經理公司並應指示其所委任之證券商，就為本基金所為之證券投資，應以符合中華民國及本基金投資所在國或地區證券市場買賣交割實務之方式為之。	十二	九		經理公司就證券之買賣交割或其他投資之行為，應符合中華民國證券市場之相關法令，經理公司並應指示其所委任之證券商，就為本基金所為之證券投資，應以符合中華民國證券市場買賣交割實務之方式為之。	本	基金投資範圍及於海外，故增列交割及投資應符投資標的所在國或地區之相關法令。
十二	十	一	經理公司與其委任之基金銷售機構間之權利義務關係依銷售契約之規定。經理公司應以善良管理人之注意義務選任基金銷售機構。	十二	十	一	經理公司與其委任之基金銷售機構間之權利義務關係依銷售契約之規定。經理公司應以善良管理人之注意義務選任銷售機構。	配	合本契約第 1 條第 10 項定義，酌作文字調整。

條	項	款	群益全球策略收益金融債券證券投資信託基金	條	項	款	開放式債券型基金證券投資信託契約範本	說 明
十二	十二		經理公司得依本契約第十六條規定請求本基金給付報酬，並依有關法令及本契約規定行使權利及負擔義務。經理公司對於因可歸責於基金保管機構、或國外受託保管機構、或證券集中保管事業、或票券集中保管事業之事由致本基金及(或)受益人所受之損害不負責任，但經理公司應代為追償。	十二	十二		經理公司得依本契約第十六條規定請求本基金給付報酬，並依有關法令及本契約規定行使權利及負擔義務。經理公司對於因可歸責於基金保管機構之事由致本基金及(或)受益人所受之損害不負責任，但經理公司應代為追償。	本基金投資外國有價證券，故增訂經理公司對於因可歸責於國外受託保管機構、證券集中保管事業、票券集中保管事業或參與證券商之事由致本基金及(或)受益人所受之損害不負責任，但應代為追償。
十二	十三		除依法委託基金保管機構(含國外受託保管機構)保管本基金外，經理公司如將經理事項委由第三人處理時，經理公司就該第三人之故意或過失致本基金所受損害，應予負責。	十二	十三		除依法委託基金保管機構保管本基金外，經理公司如將理事事項委由第三人處理時，經理公司就該第三人之故意或過失致本基金所受損害，應予負責。	增列國外受託保管機構包含在基金保管機構之範圍內。
十二	十九		本基金各類型受益權單位合計淨資產價值低於等值新臺幣參億元時，經理公司應將淨資產價值及受益人人數告知申購人。於計算前述各類型受益權單位合計金額時，外幣計價受益權單位部分，應依本契約第三十條第二項規定換算為新臺幣後，與新臺幣計價受益權單位之資產合併計算。	十二	十九		本基金淨資產價值低於新臺幣參億元時，經理公司應將淨資產價值及受益人人數告知申購人。	明訂經理公司應將本基金淨資產價值及受益人人數告知申購人之門檻。
十二	二十		因發生本契約第二十四條第一項第二款之情事，致本契約終止，經理公司應於清算人選定前，報經金管會核准後，執行必要之程序。	十二	二十		因發生本契約第二十四條第一項第(二)款之情事，致本契約終止，經理公司應於清算人選定前，報經金管會核准後，執行必要之程序。	酌作文字調整。
十二	二十一		經理公司應於本基金公開說明書中揭露：				【範本無相關內容】	依據「含新臺幣多幣別基金及外幣計價基金問答集」規定，明訂經理公司發行多幣別基金應揭露相關內容。
十二	二十一		本基金受益權單位分別以新臺幣、美元與人民幣作為計價貨幣，所有申購及買回價金之收付均以投資人所申購或買回受益權單位之計價貨幣為之。					
十二	二十一		可歸屬於各類型受益權單位所產生之費用及損益，由各類型受益權單位投資人承擔。					
十二	二十一		本基金基準貨幣及匯率換算風險。					
十二	二十一		本基金各類型受益權單位之幣別與面額，以及各類型受益權單位與基準受益權單位之換算比率。					
十二	二十一		本基金得為受益人之權益，由經理公司代為處理本基金投資所得相關稅務事宜。				【範本無相關內容】	依據財政部 107 年 3 月 6 日台財際字第 10600686840 號函及實務作業需要增訂相關內容。

條	項	款	群益全球策略收益金融債券證券投資信託基金	條	項	款	開放式債券型基金證券投資信託契約範本	說	明
十三	二		基金保管機構應依證券投資信託及顧問法相關法令或 <u>本基金在國外之資產所在地國或地區有關法令</u> 、本契約之規定暨金管會之指示，以善良管理人之注意義務及忠實義務，辦理本基金之開戶、保管、處分及收付本基金之資產及本基金可分配收益專戶之款項，除本契約另有規定外，不得為自己、其代理人、代表人、受僱人或任何第三人謀取利益。其代理人、代表人或受僱人履行本契約規定之義務，有故意或過失時，基金保管機構(含 <u>國外受託保管機構</u>)應與自己之故意或過失，負同一責任。基金保管機構(含 <u>國外受託保管機構</u>)因故意或過失違反法令或本契約約定，致生損害於本基金之資產者，基金保管機構(含 <u>國外受託保管機構</u>)應對本基金負損害賠償責任。	十三	二		基金保管機構應依證券投資信託及顧問法相關法令、本契約之規定暨金管會之指示，以善良管理人之注意義務及忠實義務，辦理本基金之開戶、保管、處分及收付本基金之資產及本基金可分配收益專戶之款項，除本契約另有規定外，不得為自己、其代理人、代表人、受僱人或任何第三人謀取利益。其代理人、代表人或受僱人履行本契約規定之義務，有故意或過失時，基金保管機構應與自己之故意或過失，負同一責任。基金保管機構因故意或過失違反法令或本契約約定，致生損害於本基金之資產者，基金保管機構應對本基金負損害賠償責任。		本基金投資外國有價證券，增列基金保管機構應符合投資所在國之法令，及國外受託保管機構包含在基金保管機構之範圍內，爰酌修部分文字。
十三	四		基金保管機構得為履行本契約之義務，透過證券集中保管事業、票券集中保管事業、中央登錄公債、投資所在國或地區相關證券交易市場、結算機構、 <u>金融機構</u> 間匯款及結算系統、一般通訊系統等機構或系統處理或保管基金相關事務。但如有可歸責前述機構或系統之事由致本基金受損害，除基金保管機構有故意或過失者外，基金保管機構不負賠償責任，但基金保管機構應代為追償。	十三	四		基金保管機構得為履行本契約之義務，透過證券集中保管事業、票券集中保管事業、中央登錄公債、投資所在國相關證券交易所、結算機構、 <u>銀行</u> 間匯款及結算系統、一般通訊系統等機構或系統處理或保管基金相關事務。但如有可歸責前述機構或系統之事由致本基金受損害，除基金保管機構有故意或過失者，基金保管機構不負賠償責任，但基金保管機構應代為追償。		1. 配合第1條第21項之定義所述，酌作文字調整。 2. 因應匯款及結算不限銀行之間，酌作內容修正。
十三	五		基金保管機構得依證券投資信託及顧問法及其他 <u>中華民國或投資所在國或地區證券市場</u> 相關法令之規定，複委任證券集中保管事業或 <u>票券集中保管事業</u> 代為保管本基金購入之有價證券或證券相關商品並履行本契約之義務，有關費用由基金保管機構負擔。	十三	五		基金保管機構得依證券投資信託及顧問法及其他相關法令之規定，複委任證券集中保管事業代為保管本基金購入之有價證券或證券相關商品並履行本契約之義務，有關費用由基金保管機構負擔。		本基金投資外國有價證券，故修訂部份文字。
十三	六		<u>基金保管機構得委託國外金融機構為本基金國外受託保管機構，與經理公司指定之國外證券經紀商進行國外證券買賣交割手續，並保管本基金存放於國外之資產，及行使與該資產有關之權利。基金保管機構對國外受託保管機構之選任、監督及指示，依下列規定為之：</u>				【範本無相關內容】		配合「證券投資信託事業於國內募集投資以外幣計價之有價證券之證券投資信託基金契約應記載事項內容」之規定，明訂基金保管機構選任國外受託保管機構時之職責；其後項次調整。
	一		<u>基金保管機構對國外受託保管機構之選任，應經經理公司同意。</u>				【範本無相關內容】		
	二		<u>基金保管機構對國外受託保管機構之選任或指示，因故意或過失而致本基金生損害者，應負賠償責任。</u>				【範本無相關內容】		
	三		<u>國外受託保管機構如因解散、破產或其他事由而不能繼續保管本基金國外資產者，基金保管機構應即另覓適格之國外受託保管機構。國外受託保管機構之更換，應經經理公司同意。</u>				【範本無相關內容】		

條	項	款	群益全球策略收益金融債券證券投資信託基金	條	項	款	開放式債券型基金證券投資信託契約範本	說	明
十三	七		<u>基金保管機構依本契約規定應履行之責任及義務，如委由國外受託保管機構處理者，基金保管機構就國外受託保管機構之故意或過失，應與自己之故意或過失負同一責任，如因而致損害本基金之資產時，基金保管機構應負賠償責任。國外受託保管機構之報酬由基金保管機構負擔。</u>				【範本無相關內容】	配合「證券投資信託事業於國內募集投資以外幣計價之有價證券之證券投資信託基金契約應記載事項內容」之規定，明訂基金保管機構選任國外受託保管機構時之職責。	
十三	八		基金保管機構應依經理公司提供之收益分配數據，擔任本基金各分配收益類別受益權單位收益分配之給付人，執行收益分配之事務。	十三	六		基金保管機構應依經理公司提供之收益分配數據，擔任本基金收益分配之給付人與扣繳義務人，執行收益分配之事務。	基金保管機構僅擔任受益權單位收益分配之給付人，並非扣繳義務人，爰配合實務作業修改之。	
十三	九	一	依經理公司指示而為下列行為： 1. 因投資決策所需之投資組合調整。 2. 為從事證券相關商品交易所需之保證金帳戶調整或支付權利金。 3. 給付依本契約第十條約定應由本基金負擔之款項。 4. 給付依本契約應分配予各分配收益類別受益權單位之受益人之可分配收益。 5. 給付受益人買回其受益憑證之買回總價金。	十三	七	一	依經理公司指示而為下列行為： (1) 因投資決策所需之投資組合調整。 (2) 為從事證券相關商品交易所需之保證金帳戶調整或支付權利金。 (3) 給付依本契約第十條約定應由本基金負擔之款項。 (4) 給付依本契約應分配予受益人之可分配收益。 (5) 給付受益人買回其受益憑證之買回價金。	配合本契約條件條次調整，及實務作業需要，修訂相關內容。	
十三	九	二	於本契約終止，清算本基金時，依各類型受益權單位受益權比例分派予各該類型受益權單位受益人其所應得之資產。	十三	七	二	於本契約終止，清算本基金時，依受益權比例分派予受益人其所應得之資產。	配合本基金包含各類型，酌作文字調整。	
十三	十	一	基金保管機構應將其所知經理公司違反本契約或有關法令之事項，或有違反之虞時，通知經理公司應依本契約或有關法令履行其義務，其有損害受益人權益之虞時，應即向金管會申報，並抄送同業公會。但非因基金保管機構之故意或過失而不知者，不在此限。 <u>國外受託保管機構如有違反國外受託保管契約之約定時，基金保管機構應即通知經理公司並為必要之處置。</u>	十三	九		基金保管機構應將其所知經理公司違反本契約或有關法令之事項，或有違反之虞時，通知經理公司應依本契約或有關法令履行其義務，其有損害受益人權益之虞時，應即向金管會申報，並抄送同業公會。但非因基金保管機構之故意或過失而不知者，不在此限。	增訂基金保管機構於國外受託保管機構違反相關法規時，應為必要之處置並通知經理公司。	
十三	十	五	基金保管機構及國外受託保管機構除依法令規定、金管會指示或本契約另有訂定外，不得將本基金之資料訊息及其他保管事務有關之內容提供予他人。其董事、監察人、經理人、業務人員及其他受僱人員，亦不得以職務上所知悉之消息從事有價證券買賣之交易活動或洩露予他人。	十三	十	三	基金保管機構除依法令規定、金管會指示或本契約另有訂定外，不得將本基金之資料訊息及其他保管事務有關之內容提供予他人。其董事、監察人、經理人、業務人員及其他受僱人員，亦不得以職務上所知悉之消息從事有價證券買賣之交易活動或洩露予他人。	本基金投資外國有價證券，故增列國外受託保管機構之行為限制。	
十四	一		經理公司應以分散風險、確保基金之安全，並積極追求長期之投資利得及維持收益之安定為目標。以誠信原則及專業經營方式，將本基金投資於 <u>國內及外國之有價證券，並依下列規範進行投資：</u>	十四	一		經理公司應以分散風險、確保基金之安全，並積極追求長期之投資利得及維持收益之安定為目標。以誠信原則及專業經營方式，將本基金投資於_____。	明訂本基金之投資標的及範圍。	

條	項	款	群益全球策略收益金融債券證券投資信託基金	條	項	款	開放式債券型基金證券投資信託契約範本	說 明
十四	一	一	<p>本基金所投資之國內部分： <u>中華民國境內之政府公債、公司債(含無擔保公司債、次順位公司債)、轉換公司債、交換公司債、附認股權公司債、金融債券(含次順位金融債券、應急可轉換債券(CoCo Bond)、具總損失吸收能力債券(TLAC Bond))、國內證券投資信託事業在國內募集發行之債券型基金(含固定收益型基金)、貨幣市場型基金及追蹤、模擬或複製債券指數表現之指數股票型基金(含反向型 ETF 及槓桿型 ETF)、經金管會核准於我國境內募集發行之國際金融組織債券、依金融資產證券化條例公開招募之受益證券或資產基礎證券及依不動產證券化條例募集之不動產資產信託受益證券等有價證券。</u></p>				【範本無相關內容】	明訂本基金投資國內之投資標的及範圍。
十四	一	二	<p>本基金所投資之外國部分： 1. <u>中華民國境外由國家或機構所保證或發行之債券(含政府公債、公司債(含無擔保公司債、次順位公司債)、轉換公司債、附認股權公司債、交換公司債、金融債券(含次順位金融債券、應急可轉換債券(CoCo Bond)、具總損失吸收能力債券(TLAC Bond))、金融資產證券化之受益證券或資產基礎證券、不動產資產信託受益證券及符合美國 Rule 144A 規定之債券)、本國企業赴海外發行之公司債、於外國證券交易所及其他經金管會核准之外國店頭市場交易以封閉式基金及指數股票型基金(ETF)為限之債券型及貨幣市場型基金受益憑證、基金股份或投資單位(含反向型 ETF 及槓桿型 ETF)、經金管會核准或申報生效得募集及銷售之境外債券型基金(含固定收益型基金)及貨幣市場型基金等有價證券。</u> 2. <u>本基金投資區域範圍涵蓋全球，可投資之國家或地區詳如公開說明書。</u> 3. <u>本基金投資之外國有價證券應符合金管會之限制或禁止規定，如有關法令或相關規定修正者，從其規定。</u></p>				【範本無相關內容】	明訂本基金投資國外之投資標的及範圍。

條	項	款	群益全球策略收益金融債券證券投資信託基金	條	項	款	開放式債券型基金證券投資信託契約範本	說 明
十四	一	三	<p><u>原則上：</u></p> <p>1. 本基金自成立日起三個月(含)後，基金資產組合之加權平均存續期間應在一年以上(含)。</p> <p>2. 本基金自成立日起六個月(含)後，投資於金融相關產業或公司之債券總金額不得低於本基金淨資產價值之百分之六十(60%)(含)；本基金投資於外國有價證券之總額不得低於本基金淨資產價值之百分之六十(60%)(含)；且投資於非投資等級債券之總金額不得超過本基金淨資產價值之百分之二十(20%)(含)。</p> <p>前述所稱「金融相關產業或公司之債券」係指：</p> <p>(1)由銀行(Bank)、保險(Insurance)、證券公司(Brokerage)、資產管理(Asset Management)、金融控股公司(Financial Holding Company)、融資公司(Finance Company)、金融服務公司(Financial Services)、交易所(Exchange)及不動產信託(REIT)發行機構，或前述公司或發行機構所設立之子公司，所發行或保證之債券。</p> <p>(2)依據彭博資訊系統(Bloomberg)顯示，該債券發行機構之產業類別屬金融(Financial)者。</p>				【範本無相關內容】	明訂本基金之投資標的、範圍及策略。
十四	一	四	<p>前款所謂「非投資等級債券」係指信用評等未達下列等級，或未經信用評等機構評等之債券：</p> <p>1. 中央政府債券：發行國家主權評等未達金管會規定之信用評等機構評定等級。</p> <p>2. 前述 1. 以外之債券：該債券之債務發行評等未達金管會規定之信用評等等級或未經信用評等機構評等。但轉換公司債、未經信用評等機構評等之債券，其債券保證人之長期債務信用評等符合金管會規定之信用評等機構評定達一定等級以上者或其屬具優先受償順位債券且債券發行人之長期債務信用評等符合金管會規定之信用評等機構評定達一定等級以上者，不在此限。</p> <p>3. 金融資產證券化之受益證券或資產基礎證券、不動產資產信託受益證券：該受益證券或基礎證券之債務發行評等未達金管會規定之信用評等機構評定等級或未經信用評等機構評等。</p> <p>上開信用評等機構、評等等級或規定比例，如因有關法令或相關規定修正者，從其規定。若所投資之公債本身無信用評等等級，則以該公債之國家信用評等等級為準。</p>				【範本無相關內容】	明訂本基金之投資標的、範圍及策略。

條	項	款	群益全球策略收益金融債券證券投資信託基金	條	項	款	開放式債券型基金證券投資信託契約範本	說	明																			
十四	一	五	<u>本基金所投資之債券不包括以國內有價證券、本國上市、上櫃公司於海外發行之有價證券、國內證券投資信託事業於海外發行之基金受益憑證、未經金管會核准或申報生效得募集及銷售之境外基金為連結標的之連動型或結構型債券。</u>				【範本無相關內容】	明訂	本	基金之	投	資	標	的、	範	圍	及	策	略。									
十四	一	六	<u>但依經理公司之專業判斷，在特殊情形下，為分散風險、確保基金安全之目的，得不受前述第三款投資比例之限制。所謂特殊情形，係指本基金信託契約終止前一個月或： 1.任一或合計投資達本基金淨資產價值百分之二十(20%)以上之投資所在國或地區發生重大政治性、經濟性且非預期之事件（如政變、戰爭、能源危機、恐怖攻擊、天災等）、國內外金融市場（股市、債市與匯市）暫停交易、法令政策變更（如實施外匯管制、縮小單日跌停幅度等）、不可抗力之情事，致影響該國或區域經濟發展及金融市場安定之虞者。 2.任一或合計投資達本基金淨資產價值百分之二十(20%)以上之投資所在國或地區因實施外匯管制導致無法匯出資金。 3.任一或合計投資達本基金淨資產價值百分之二十(20%)以上之投資所在國或地區十年期政府公債殖利率單日變動三十個基點(Basis Point)以上或連續三個交易日累計變動五十個基點以上。 4.任一或合計投資達本基金淨資產價值百分之二十(20%)以上之投資所在國或地區之貨幣單日兌美元或美元兌新台幣匯率漲跌幅達百分之五(5%)或連續三個交易日匯率累計漲跌幅達百分之八(8%)以上者。</u>				【範本無相關內容】	明訂	本	基金	不	受	投	資	策	略	限	制	之	適	用	情	形。					
十四	一	七	<u>俟前述第六款特殊情形結束後三十個營業日內，經理公司應立即調整，以符合前述第三款之比例限制。</u>				【範本無相關內容】	明訂	本	基金	不	受	投	資	策	略	限	制	適	用	情	形	後	之	處	理	措	施。
十四	二		經理公司得以現金、存放於銀行（含基金保管機構）、債券附買回交易或買入短期票券或其他經金管會規定之方式保持本基金之資產，並指示基金保管機構處理。上開資產存放之銀行、債券附買回交易對象及短期票券發行人、保證人、承兌人或標的物之信用評等，應符合金管會核准或認可之信用評等機構評等達一定等級以上者。	十四	二		經理公司得以現金、存放於銀行、從事債券附買回交易或買入短期票券或其他經金管會規定之方式保持本基金之資產，並指示基金保管機構處理。上開資產存放之銀行、債券附買回交易對象及短期票券發行人、保證人、承兌人或標的物之信用評等，應符合金管會核准或認可之信用評等機構評等達一定等級以上者。	增	列	基	金	保	管	機	構	得	為	銀	行	存	款	之	存	放	機	構。		
十四	三		經理公司運用本基金為上市或上櫃有價證券投資，除法令另有規定外，應委託國內外證券經紀商在投資所在國或地區集中交易市場或證券商營業處所，為現款現貨交易，並指示基金保管機構辦理交割。	十四	三		經理公司運用本基金為上市或上櫃有價證券投資，除法令另有規定外，應委託證券經紀商，在集中交易市場或證券商營業處所，為現款現貨交易，並指示基金保管機構辦理交割。	本	基	金	投	資	國	內	外	，	爰	酌	修	文	字。							

條項款	群益全球策略收益金融債券證券投資信託基金	條項款	開放式債券型基金證券投資信託契約範本	說明
十四	經理公司依前項規定委託證券經紀商交易時，得委託與經理公司、基金保管機構有利害關係並具有證券經紀商資格者或基金保管機構之經紀部門為之，但支付該證券經紀商之佣金不得高於 <u>投資所在國或地區</u> 一般證券經紀商。	十四	經理公司依前項規定委託證券經紀商交易時，得委託與經理公司、基金保管機構有利害關係並具有證券經紀商資格者或基金保管機構之經紀部門為之，但支付該證券經紀商之佣金不得高於一般證券經紀商。	本基金投資國內外，爰酌修文字。
十四	經理公司運用本基金為公債、公司債(含無擔保公司債、次順位公司債)或金融債券(次順位金融債券、應急可轉換債券(CoCo Bond)、具總損失吸收能力債券(TLAC Bond))投資，應以現款現貨交易為之，並指示基金保管機構辦理交割。	十四	經理公司運用本基金為公債、公司債或金融債券投資，應以現款現貨交易為之，並指示基金保管機構辦理交割。	增列公司債或金融債券之涵蓋範圍。
十四	經理公司運用本基金投資於應急可轉換債券(CoCo Bond)及具總損失吸收能力債券(TLAC Bond)，應符合下列任一信用評等規定：		【範本無相關內容】	配合「證券投資信託基金管理辦法」第 27 條及金管會 110 年 12 月 28 日金管證投字第 11003656488 號函規定及實際作業所需，增訂相關內容；其後項次調整。
十四	經 S&P Global Ratings 評定，發行評等達 BB 級(含)以上者；		【範本無相關內容】	
十四	經 Moody's Investors Service 評定，發行評等達 Ba2 級(含)以上者或；		【範本無相關內容】	
十四	經 Fitch Ratings Ltd. 評定，發行評等達 BB 級(含)以上者或；		【範本無相關內容】	
十四	經中華信用評等股份有限公司評定，發行評等達 twBB 級(含)以上者或；		【範本無相關內容】	
十四	經澳洲商惠譽國際信用評等股份有限公司台灣分公司評定，發行評等達 BB (tw) 級(含)以上者。		【範本無相關內容】	
十四	經理公司得於符合金管會「證券投資信託事業運用證券投資信託基金從事證券相關商品交易應行注意事項」及其他金管會之相關規定下，運用本基金資產從事下列證券相關商品交易：		【範本無相關內容】	明訂本基金得從事證券相關商品之標的及範圍。
十四	經理公司為避險需要或增加投資效率之目的，運用本基金資產從事 <u>衍生自債券指數、債券、利率之期貨、選擇權、期貨選擇權或利率交換之證券相關商品交易</u> ，但從事前開證券相關商品交易均須符合金管會「證券投資信託事業運用證券投資信託基金從事證券相關商品交易應行注意事項」及其他金管會之相關規定。如因有關法令或相關規定修正者，從其規定；	十四	經理公司為避險需要或增加投資效率，得運用本基金從事_____證券相關商品之交易。	明訂本基金得為避險需要或增加投資效率之目的，從事證券相關商品之標的及範圍。

條	項	款	群益全球策略收益金融債券證券投資信託基金	條	項	款	開放式債券型基金證券投資信託契約範本	說	明
十四	七	二	<p>經理公司得為避險需要之目的從事衍生自信用相關金融商品交易，運用信用違約交換指數(CDS Index，如 CDX 系列指數與 iTraxx 系列指數等)作為信用保護的買方，且與經理公司從事衍生自信用相關金融商品交易之交易對手，除不得為經理公司之利害關係人外，並應符合下列任一信用評等機構評定之發行人信用評等等級：</p> <p>1.經 Standard & Poor's Corporation 評定，長期債務信用評等達 BBB-級（含）以上，短期債務信用評等達 A-3 級（含）以上者或；</p> <p>2.經 Moody' s Investors Service 評定，長期債務信用評等達 Baa3 級（含）以上，短期債務信用評等達 P-3 級（含）以上者或；</p> <p>3.經 Fitch Ratings Ltd.評定，長期債務信用評等達 BBB-級（含）以上，短期債務信用評等達 F3 級（含）以上者或；</p> <p>4.經中華信用評等股份有限公司評定，長期債務信用評等達 twBBB-級（含）以上，短期債務信用評等達 twA-3 級（含）以上者或；</p> <p>5.經澳洲商惠譽國際信用評等股份有限公司台灣分公司評定，長期債務信用評等達 BBB-（tw）級（含）以上，短期債務信用評等達 F3（tw）級（含）以上者。</p>				【範本無相關內容】	明訂本基金得為避險需要之目的，從事衍生自信用相關金融商品交易之標的及範圍。	
十四	八		<p>本基金為避免投資所在國或地區幣值波動而影響基金淨資產價值，對於各種不同幣別間之匯率避險方式如下：</p>				【範本無相關內容】	明訂本基金從事各種不同幣別間之交易所運用的匯率避險方式。	
十四	八	一	<p>經理公司得從事換匯、遠期外匯、換匯換利交易、新臺幣與外幣間匯率選擇權及外幣間匯率避險等交易（Proxy Hedge）（含換匯、遠期外匯、換匯換利及匯率選擇權），其價值與期間，不得超過持有外幣資產之價值與期間，並應符合中央銀行或金管會之相關規定。如因有關法令或相關規定修改者，從其規定；</p>				【範本無相關內容】		
十四	八	二	<p>本基金所從事之外幣間匯率避險交易係以直接購買銀行所提供之二種外幣間或一籃子(Proxy basket Hedge)外幣間匯率之遠期外匯或選擇權來進行。</p>				【範本無相關內容】		
十四	九	一	<p>不得投資於股票、具股權性質之有價證券及結構式利率商品或具有股權性質之證券投資信託基金受益憑證；但轉換公司債、附認股權公司債、交換公司債及應急可轉換債券（CoCo Bond）不在此限，且投資總金額不得超過本基金淨資產價值之百分之十（10%）；持有轉換公司債、附認股權公司債及交換公司債於條件成就致轉換、認購或交換為股票者，應於一年內調整至符合規定；所投資應急可轉換債券（CoCo Bond）轉換為普通股者，應依經理公司所訂處置措施辦理；</p>	十四	七	一	<p>不得投資於股票、具股權性質之有價證券及結構式利率商品；但轉換公司債、附認股權公司債及交換公司債不在此限，且投資總金額不得超過基金淨資產價值之百分之十。</p>	增列不得投資之標的範圍；配合「證券投資信託基金管理辦法」第 27 條第 3 項規定，增訂但書條件。	
十四	九	二	<p>不得投資於國內未上市或未上櫃之次順位公司債及次順位金融債券；</p>	十四	七	二	<p>不得投資於未上市或未上櫃之次順位公司債及次順位金融債券；</p>	明訂國內之不得投資標的。	

條	項	款	群益全球策略收益金融債券證券投資信託基金	條	項	款	開放式債券型基金證券投資信託契約範本	說 明
十四	九	三	不得為放款或提供擔保；	十四	七	三	不得為放款或提供擔保。 <u>但符合證券投資信託基金管理辦法第十條之一規定者，不在此限；</u>	配合「證券投資信託事業管理規則」業已刪除第 18 條規定，故刪除相關文字。
十四	九	六	不得投資於經理公司或與經理公司有利關係之公司所發行之證券， <u>但不包含受益憑證、基金股份或單位信託；</u>	十四	七	六	不得投資於經理公司或與經理公司有利關係之公司所發行之證券；	參考金管會 94 年 3 月 7 日金管證四字第 0930158658 號函所放寬之內容，明訂本基金可投資於與經理公司或與經理公司有利關係公司所發行之「受益憑證、基金股份或單位信託」。
十四	九	八	投資於任一公司所發行無擔保公司債之總額，不得超過該公司所發行無擔保公司債總額之百分之十（10%）；	十四	七	九	投資於任一公司所發行無擔保公司債之總額，不得超過該公司所發行無擔保公司債總額之百分之十；	增列比例表示方式。
十四	九	九	投資於任一公司所發行公司債(含次順位公司債)之總金額，不得超過本基金淨資產價值之百分之十（10%）；投資於任一公司所發行次順位公司債之總額，不得超過該公司該次(如有分券指分券後)所發行次順位公司債總額之百分之十（10%）。	十四	七	十	投資於任一公司所發行公司債(含次順位公司債)之總金額，不得超過本基金淨資產價值之百分之十；投資於任一公司所發行次順位公司債之總額，不得超過該公司該次(如有分券指分券後)所發行次順位公司債總額之百分之十。	
十四	九	十	投資於任一公司發行、保證或背書之短期票券及有價證券總金額，不得超過本基金淨資產價值之百分之十（10%）， <u>但投資於基金受益憑證者，不在此限；</u>	十四	七	十一	投資於任一公司發行、保證或背書之短期票券總金額，不得超過本基金淨資產價值之百分之十， <u>並不得超過新臺幣五億元；</u>	依「證券投資信託基金管理辦法」第 10 條規定，酌作內容調整。
十四	九	十一	投資於任一銀行所發行之金融債券(含次順位金融債券、應急可轉換債券(CoCo Bond)、具總損失吸收能力債券(TLAC Bond))之總金額，不得超過本基金淨資產價值之百分之十（10%），及該銀行所發行金融債券總額之百分之十（10%）；投資於任一銀行所發行次順位金融債券之總額，不得超過該銀行該次(如有分券指分券後)所發行次順位金融債券總額之百分之十（10%）； <u>投資於具總損失吸收能力債券(TLAC Bond)之總金額，不得超過本基金淨資產價值之百分之五十（50%）；</u>	十四	七	十二	投資於任一銀行所發行之金融債券(含次順位金融債券)之總金額，不得超過本基金淨資產價值之百分之十，及該銀行所發行金融債券總額之百分之十；投資於任一銀行所發行次順位金融債券之總額，不得超過該銀行該次(如有分券指分券後)所發行次順位金融債券總額之百分之十。	增列比例表示方式。
十四	九	十二	投資於任一經金管會核准於我國境內募集發行之國際金融組織所發行之國際金融組織債券之總金額不得超過本基金淨資產價值之百分之十（10%），及不得超過該國際金融組織於我國境內所發行國際金融組織債券總金額之百分之十（10%）；	十四	七	十三	投資於任一經金管會核准於我國境內募集發行之國際金融組織所發行之國際金融組織債券之總金額不得超過本基金淨資產價值之百分之十，及不得超過該國際金融組織於我國境內所發行國際金融組織債券總金額之百分之十；	增列比例表示方式。

條	項	款	群益全球策略收益金融債券證券投資信託基金	條	項	款	開放式債券型基金證券投資信託契約範本	說	明
十四	九	十三	投資於任一受託機構或特殊目的公司發行之受益證券或資產基礎證券之總額，不得超過該受託機構或特殊目的公司該次(如有分券指分券後)發行之受益證券或資產基礎證券總額之百分之十(10%)；亦不得超過本基金淨資產價值之百分之十(10%)；	十四	七	十四	投資於任一受託機構或特殊目的公司發行之受益證券或資產基礎證券之總額，不得超過該受託機構或特殊目的公司該次(如有分券指分券後)發行之受益證券或資產基礎證券總額之百分之十；亦不得超過本基金淨資產價值之百分之十；上開受益證券或資產基礎證券應符合金管會核准或認可之信用評等機構評等達一定等級以上者；		
十四	九	十四	投資於任一創始機構發行之公司債、金融債券及將金融資產信託與受託機構或讓與特殊目的公司發行之受益證券或資產基礎證券之總金額，不得超過本基金淨資產價值之百分之十(10%)；	十四	七	十五	投資於任一創始機構發行之公司債、金融債券及將金融資產信託與受託機構或讓與特殊目的公司發行之受益證券或資產基礎證券之總金額，不得超過本基金淨資產價值之百分之十；上開受益證券或資產基礎證券應符合金管會核准或認可之信用評等機構評等達一定等級以上者；		
十四	九	十六	投資於任一受託機構發行之不動產資產信託受益證券之總額，不得超過該受託機構該次(如有分券指分券後)發行之不動產資產信託受益證券總額之百分之十(10%)；	十四	七	十七	投資於任一受託機構發行之不動產資產信託受益證券之總額，不得超過該受託機構該次(如有分券指分券後)發行之不動產資產信託受益證券總額之百分之十；上開不動產資產信託受益證券應符合金管會核准或認可之信用評等機構評等達一定等級以上者；	增	列比例表示方式。
十四	九	十七	投資於任一受託機構發行之不動產資產信託受益證券之總金額，不得超過本基金淨資產價值之百分之十(10%)；	十四	七	十八	投資於任一受託機構發行之不動產投資信託基金受益證券及不動產資產信託受益證券之總金額，不得超過本基金淨資產價值之百分之十；	增	列比例表示方式。
十四	九	十八	投資於任一委託人將不動產資產信託與受託機構發行之不動產資產信託受益證券、將金融資產信託與受託機構或讓與特殊目的公司發行之受益證券或資產基礎證券，及其所發行之公司債、金融債券之總金額，不得超過本基金淨資產價值之百分之十(10%)；	十四	七	十九	投資於任一委託人將不動產資產信託與受託機構發行之不動產資產信託受益證券、將金融資產信託與受託機構或讓與特殊目的公司發行之受益證券或資產基礎證券，及其所發行之公司債、金融債券之總金額，不得超過本基金淨資產價值之百分之十；	增	列比例表示方式。
十四	九	二十	投資於國內外證券交易市場交易之反向型ETF及槓桿型ETF之比例，不得超過本基金淨資產價值之百分之十(10%)；				【範本無相關內容】	依	據 107 年 8 月 3 日金管證投字第 1070327025 號函，增訂相關投資限制；其後款次調整。
十四	九	二十二	投資於基金受益憑證之總金額，不得超過本基金淨資產價值之百分之二十(20%)；				【範本無相關內容】	配	合「基金管理辦法」第 10 條第 1 項第 11 款及其他
十四	九	二十三	投資於任一基金之受益權單位總數，不得超過被投資基金已發行受益權單位總數之百分之十(10%)；所經理之全部基金投資於任一基金受益權單位總數，不得超過被投資基金已發行受益權單位總數之百分之二十(20%)；				【範本無相關內容】	相	關規定，增訂相關投資限制；其後款次調整。
十四	九	二十四	投資於符合美國 Rule144A 規定之債券得不受證券投資信託基金管理辦法第十條第一項第一款不得投資於私募之有價證券之限制。但該債券應附有自買進日起一年內將公開募集銷售之轉換權，其投資總金額不得超過基金淨資產價值之百分之十(10%)；				【範本無相關內容】		

條	項	款	群益全球策略收益金融債券證券投資信託基金	條	項	款	開放式債券型基金證券投資信託契約範本	說	明
十四	九	二	<u>投資於無到期日次順位債券之總金額，不得超過本基金淨資產價值之百分之十(10%)，並應以國內外之銀行業、票券業、信託業、保險業、證券業、期貨業或金融控股公司等金融機構募集發行者為限。</u>				【範本無相關內容】		
十四	九	二	<u>投資於經理公司本身所經理之基金時，不得收取經理費；</u>				【範本無相關內容】		
十四	九	二	<u>不得從事不當交易行為而影響本基金淨資產價值。</u>				【範本無相關內容】		
十四	十		前項第五款所稱各基金及第二十三款所稱所經理之全部基金，包括經理公司募集或私募之證券投資信託基金及期貨信託基金。	十四	八		前項第(五)款所稱各基金，包括經理公司募集或私募之證券投資信託基金及期貨信託基金。		酌作文字調整。
十四	十一		第九項第一款、第八款至第十四款、第十六款至第十八款、第二十一款至第二十五款規定比例、金額、範圍及信用評等之限制，如因有關法令或相關規定修正者，從其規定。	十四	九		第七項第(九)款至第(十五)款及第(十七)款至第(十九)款規定比例之限制及該項所述之信用評等，如因有關法令或相關規定修正者，從其規定。		1. 配合本契約第14條第8項所涉及比例及金額限制之款次，酌作款次調整。 2. 相關比例或金額當法令有修正者，從其修正後法令規定。
十四	十二		經理公司有無違反本條第九項各款禁止規定之行為，以行為當時之狀況為準；行為後因情事變更致有本條第九項禁止規定之情事者，不受該項限制。但經理公司為籌措現金需處分本基金資產時，應儘先處分該超出比例限制部分之證券。	十四	十		經理公司有無違反本條第七項各款禁止規定之行為，以行為當時之狀況為準；行為後因情事變更致有本條第七項禁止規定之情事者，不受該項限制。但經理公司為籌措現金需處分本基金資產時，應儘先處分該超出比例限制部分之證券。		酌作文字調整。
十五	一		<u>本基金 A 類型各計價類別受益權單位、NA 類型各計價類別受益權單位及 I 類型新臺幣計價受益權單位之收益，全部併入基金資產，不予分配。</u>				【範本無相關內容】		本基金 A 類型、NA 類型及 I 類型新臺幣計價受益權單位之收益，不予分配。
十五	二		本基金各分配收益類別受益權單位，分別依其計價類別就投資於中華民國境外(除大陸地區外)所得之利息收入、子基金收益分配、ETF 收益分配，扣除本基金應負擔之費用後，為各分配收益類別受益權單位之可分配收益；本基金投資於中華民國境外(除大陸地區外)之已實現資本利得扣除已實現資本損失及本基金應負擔之費用後餘額如為正數時，亦得併入各分配收益類別受益權單位之可分配收益。經理公司得依該孳息收入情況，於本基金成立日起屆滿三個月後，每月依本條第四項規定之時間，決定應分配之收益金額，並按月進行收益分配。當月可分配收益其剩餘未分配部分，可併入次月可分配收益。	十五	一		本基金投資所得之利息收入、 <u>收益平準金</u> ，已實現資本利得扣除已實現資本損失及本基金應負擔之各項成本費用後，為可分配收益。		明訂本基金各計價類別受益權單位之可分配收益來源。
				十五	二		<u>基金收益分配以當年度之實際可分配收益餘額為正數方得分配。本基金每受益權單位之可分配收益低於會計年度結束日每受益權單位淨資產價值百分之</u> ，經理公司不予分配，如每受益權單位之可分配收益超過會計年度結束日每受益權單位淨資產價值百分之時，其超過部分併入以後年度之可分配收益。如投資收益之實現與取得有年度之間隔，或已實現而取得有困難之收益，於取得時分配之。		已併入信託契約第15條第2項規定。

條	項	款	群益全球策略收益金融債券證券投資信託基金	條	項	款	開放式債券型基金證券投資信託契約範本	說	明
十五	三		本基金各分配收益類別受益權單位每月提供收益分配，經理公司得依收益之情況自行決定分配金額可超出本條第二項之可分配收益，故本基金各分配收益類別受益權單位配息可能涉及本金，每月分配之金額並非一定相同。如經理公司認為有必要（如市況變化足以對相關基金造成影響等）皆可隨時修正收益分配金額。				【範本無相關內容】		明訂本基金各計價類別受益權單位之分配收益原則；其後項次調整。
十五	四		本基金各分配收益類別受益權單位可分配收益之分配，經經理公司作成收益分配決定後，應於每月結束後之第二十個營業日前分配之。 收益分配之停止變更受益人名簿記載期間及分配基準日由經理公司於期前公告。	十五	三		本基金可分配收益之分配， 應於該會計年度結束後，翌年 月第 個營業日分配之，停止變更受益人名簿記載期間及分配基準日由經理公司於期前公告。		明訂本基金各計價類別受益權單位之分配收益時程。
十五	五		本基金各分配收益類別受益權單位之可分配收益，應經金管會核准辦理公開發行公司之簽證會計師出具查核簽證報告後始得進行分配。惟如收益分配內容未涉及資本利得時，經金管會核准辦理公開發行公司之簽證會計師出具核閱報告後即得進行分配。		四		可分配收益，應經金管會核准辦理公開發行公司之簽證會計師查核簽證後，始得分配。 （倘可分配收益未涉及資本利得，得以簽證會計師出具核閱報告後進行分配。）		配合本基金各計價類別受益權單位之分配收益作業規定。
十五	六		每次分配之總金額，應由基金保管機構以「 群益全球策略收益金融債券基金可分配收益專戶 」之名義存入獨立帳戶，不再視為本基金資產之一部分，但其所生之孳息應 分別依其計價類別併入各分配收益類別受益權單位之資產。		五		每次分配之總金額，應由基金保管機構以「 _____基金可分配收益專戶 」之名義存入獨立帳戶，不再視為本基金資產之一部分，但其所生之孳息應併入本基金。		明訂本基金收益分配專戶名稱。
十五	七		各分配收益類別受益權單位之可分配收益，分別依收益分配基準日發行在外之各分配收益類別受益權單位總數平均分配，收益分配之給付應以受益人為受款人之記名劃線禁止背書轉讓票據或匯款方式為之，但各分配收益類別新臺幣計價受益權單位受益人，每月收益分配之應分配金額未達新臺幣壹仟元(含)時、各分配收益類別美元計價受益權單位受益人，每月收益分配之應分配金額未達美元伍拾元(含)時、各分配收益類別人民幣計價受益權單位受益人，每月收益分配之應分配金額未達人民幣參佰元(含)時，受益人同意授權經理公司以該收益分配金額再申購本基金相同之各類型受益權單位，該等收益分配金額再申購本基金之手續費為零；惟受益人透過基金銷售機構以特定金錢信託方式、財富管理專戶、投資型保單方式申購本基金或經經理公司同意者，得不受此限。經理公司並應公告其計算方式及分配之金額、地點、時間及給付方式。	十五	六		可分配收益依收益分配基準日發行在外之受益權單位總數平均分配，收益分配之給付應以受益人為受款人之記名劃線禁止背書轉讓票據或匯款方式為之，經理公司並應公告其計算方式及分配之金額、地點、時間及給付方式。		明訂本基金各計價類別受益權單位之收益分配金額未達一定門檻時，受益人應同意授權以該金額再進行申購。
十六	一		經理公司之報酬， 依下列方式計算並支付之：	十六	一		經理公司之報酬係按本基金淨資產價值每年百分之 ____（____%） 之比率，逐日累計計算，並自本基金成立日起每曆月給付乙次。		明訂本基金之經理費率。
十六	一		各類型受益權單位（I 類型新臺幣計價受益權單位除外），係按各類型受益權單位資產價值每年百分之一點五（1.5%）之比率，逐日累計計算，並自本基金成立日起每曆月給付乙次。						

條	項	款	群益全球策略收益金融債券證券投資信託基金	條	項	款	開放式債券型基金證券投資信託契約範本	說	明																											
十六	一	二	<u>I 類型新臺幣計價受益權單位，係按 I 類型新臺幣計價受益權單位淨資產價值每年百分之零點九九（0.99%）之比率，逐日累計計算，並自本基金成立日起每曆月給付乙次。</u>																																	
十六	二		基金保管機構之報酬，係按本基金淨資產價值每年百分之 <u>零點二六（0.26%）</u> 之比率，由經理公司逐日累計計算， <u>並自本基金成立日起每曆月給付乙次。本項基金保管機構之報酬包括應支付國外受託保管機構或其代理人、受託人之費用及報酬。</u>	十六	二		基金保管機構之報酬係按本基金淨資產價值每年百分之 <u>（ %）</u> 之比率，由經理公司逐日累計計算，自本基金成立日起每曆月給付乙次。 【保管費採固定費率者適用】 <u>基金保管機構之報酬係按本基金淨資產價值每年百分之（ %）之比率，加上每筆交割處理費新臺幣 元整，由經理公司逐日累計計算，自本基金成立日起每曆月給付乙次。【保管費採變動費率者適用】</u>	明訂	本	基金	之	保	管	費	率	及	其	範	圍。																	
十七	一		本基金自成立之日起 <u>九十</u> 日後，受益人得依最新公開說明書之規定，以書面、電子資料或其他約定方式向經理公司或其委任之基金銷售機構提出買回之請求。經理公司與基金銷售機構所簽訂之銷售契約，應載明每營業日受理買回申請之截止時間及對逾時申請之認定及其處理方式，以及雙方之義務、責任及權責歸屬。受益人得請求買回受益憑證之全部或一部， <u>惟受益人請求部分買回時，該次請求買回之美元計價受益權單位數如不足壹拾個受益權單位、人民幣計價受益權單位數如不足貳拾個受益權單位，或買回後剩餘之美元計價受益憑證所表彰之受益權單位數不及壹拾個單位者、剩餘之人民幣計價受益憑證所表彰之受益權單位數不及貳拾個單位者、剩餘之 I 類型新臺幣計價受益憑證所表彰之受益權單位數不及壹萬個單位者，除透過金融機構以特定金錢信託專戶、保險公司以投資型保單受託信託專戶買回本基金或經經理公司同意者外，不得請求部分買回。</u> 經理公司得依本基金各類型受益權單位之特性，訂定其受理受益憑證買回申請之截止時間，除能證明投資人係於截止時間前提出買回請求者，逾時申請應視為次一營業日之交易。受理買回申請之截止時間，經理公司應確實嚴格執行，並應將該資訊載明於公開說明書、相關銷售文件或經理公司網站。 <u>基金受理買回申請之截止時間若因不同類型受益權單位而有差異者，經理公司應基於公平對待投資人及不影響投資人權益原則辦理，並於公開說明書及銷售文件充分揭露。</u>	十七	一		本基金自 <u>成立之日起</u> 後，受益人得依最新公開說明書之規定，以書面、電子資料或其他約定方式向經理公司或其委任之基金銷售機構提出買回之請求。經理公司與基金銷售機構所簽訂之銷售契約，應載明每營業日受理買回申請之截止時間及對逾時申請之認定及其處理方式，以及雙方之義務、責任及權責歸屬。受益人得請求買回受益憑證之全部或一部， <u>但買回後剩餘之受益憑證所表彰之受益權單位數不及 單位者，不得請求部分買回。</u> 經理公司應訂定其受理受益憑證買回申請之截止時間，除能證明投資人係於截止時間前提出買回請求者，逾時申請應視為次一營業日之交易。受理買回申請之截止時間，經理公司應確實嚴格執行，並應將該資訊載明於公開說明書、相關銷售文件或經理公司網站。	明訂	買	回	開	始	日	、	受	理	買	回	申	請	時	間	及	受	益	憑	證	部	份	買	回	基	數	之	限	制。
十七	二		除本契約另有規定外， <u>各類型受益權單位每一</u> 受益權單位之買回價格以買回日 <u>該類型</u> 受益權單位每一受益權單位淨資產價值扣除買回費用及遞延手續費計算之。	十七	二		除本契約另有規定外，每受益權單位之買回價格以買回日 <u>本基金</u> 每受益權單位淨資產價值扣除買回費用計算之。	配	合	實	務	作	業	需	要	，	修	訂	相	關	內	容	；	其	後	項	次	調	整。							
十七	三		<u>NA 類型各計價類別及 NB 類型各計價類別受益權單位之買回，依最新公開說明書之規定扣除買回費用及遞延手續費。其他類型受益權單位之買回不適用遞延手續費。</u>				【範本無相關內容】	配	合	實	務	作	業	需	要	，	增	訂	相	關	內	容	。													

條項款	群益全球策略收益金融債券證券投資信託基金	條項款	開放式債券型基金證券投資信託契約範本	說明
十七四	本基金各類型受益憑證買回費用(含受益人進行短線交易部份)最高不得超過該類型受益憑證每受益權單位淨資產價值之百分之一(1%)，並得由經理公司在此範圍內公告後調整。本基金買回費用依最新公開說明書之規定。買回費用歸入本基金資產。	十七三	本基金買回費用(含受益人進行短線交易部份)最高不得超過本基金每受益權單位淨資產價值之百分之__，並得由經理公司在此範圍內公告後調整。本基金買回費用依最新公開說明書之規定。買回費用歸入本基金資產。	配合本基金包含各類型之受益權單位，酌修文字。
十七五	借款總金額不得超過本基金淨資產價值之百分之十(10%)。	十七四	借款總金額不得超過本基金淨資產價值之百分之十。	增列比例表示方式。
十七七	因本基金受益憑證全數以無實體發行，受益人僅得向經理公司經登記之營業處所或其指定之代理機構提出買回之請求，其受益權單位數之變動，應由經理公司向證券集中保管事業辦理登錄。		【範本無相關內容】	配合本基金受益憑證為無實體發行；其後項次調整。
十七八	除本契約另有規定外，經理公司應自受益人提出買回新臺幣計價或外幣計價受益憑證請求到達之次一營業日起七個營業日內，指示基金保管機構以受益人為受款人之記名劃線禁止背書轉讓票據或匯款方式給付買回價金，並得於給付買回價金中扣除買回費用、買回收件手續費、掛號郵費、匯費及其他必要之費用。受益人之買回價金按所申請買回之受益權單位計價幣別給付之。	十七六	除本契約另有規定外，經理公司應自受益人提出買回受益憑證之請求到達之次一營業日起五個營業日內，指示基金保管機構以受益人為受款人之記名劃線禁止背書轉讓票據或匯款方式給付買回價金，並得於給付買回價金中扣除買回費用、買回收件手續費、掛號郵費、匯費及其他必要之費用。	配合實務作業需要，修訂相關內容。
十七九	受益人請求買回一部受益憑證者，經理公司應依前項規定之期限指示基金保管機構給付買回價金。	十七七	受益人請求買回一部受益憑證者，經理公司除應依前項規定之期限指示基金保管機構給付買回價金外，並應於受益人提出買回受益憑證之請求到達之次一營業日起七個營業日內，辦理受益憑證之換發。	配合本基金受益憑證為無實體發行，刪除相關內容。
十八一	任一營業日之受益權單位買回價金總額扣除當日申購受益憑證發行價額之餘額，超過本基金流動資產總額及本契約第十七條第五項第四款所定之借款比例時，經理公司得報經金管會核准後暫停計算買回價格，並延緩給付買回價金。	十八一	任一營業日之受益權單位買回價金總額扣除當日申購受益憑證發行價額之餘額，超過本基金流動資產總額及本契約第十七條第四項第四款所定之借款比例時，經理公司得報經金管會核准後暫停計算買回價格，並延緩給付買回價金。	酌作序號調整。
十八二	前項情形，經理公司應以合理方式儘速處分本基金資產，以籌措足夠流動資產以支付買回價金。經理公司應於本基金有足夠流動資產支付全部買回價金之次一計算日，依該計算日之每受益權單位淨資產價值恢復計算買回價格，並自該計算日起七個營業日內，給付買回價金。經理公司就恢復計算本基金每受益權單位買回價格，應向金管會報備之。停止計算買回價格期間申請買回者，以恢復計算買回價格日之價格為其買回之價格。	十八二	前項情形，經理公司應以合理方式儘速處分本基金資產，以籌措足夠流動資產以支付買回價金。經理公司應於本基金有足夠流動資產支付全部買回價金之次一計算日，依該計算日之每受益權單位淨資產價值恢復計算買回價格，並自該計算日起五個營業日內，給付買回價金。經理公司就恢復計算本基金每受益權單位買回價格，應向金管會報備之。停止計算買回價格期間申請買回者，以恢復計算買回價格日之價格為其買回之價格。	配合本契約第 17 條第 8 項買回價金給付日期之調整，修訂相關內容。
十八三	受益人申請買回有本條第一項及第十九條第一項規定之情形時，得於暫停計算買回價格公告日(含公告日)起，向原申請買回之機構或經理公司撤銷買回之申請，該撤銷買回之申請除因不可抗力情形外，應於恢復計算買回價格日前(含恢復計算買回價格日)之營業時間內到達原申請買回機構或經理公司，其原買回之請求方失其效力，且不得對該撤銷買回之行為，再予撤銷。	十八三	受益人申請買回有本條第一項及第十九條第一項規定之情形時，得於暫停計算買回價格公告日(含公告日)起，向原申請買回之機構或經理公司撤銷買回之申請，該撤銷買回之申請除因不可抗力情形外，應於恢復計算買回價格日前(含恢復計算買回價格日)之營業時間內到達原申請買回機構或經理公司，其原買回之請求方失其效力，且不得對該撤銷買回之行為，再予撤銷。經理公司應於撤銷買回申請文件到達之次一營業日起七個營業日內交付因撤銷買回而換發之受益憑證。	本基金受益憑證為無實體發行，刪除相關內容。

條項款	群益全球策略收益金融債券證券投資信託基金	條項款	開放式債券型基金證券投資信託契約範本	說明
十九	一 投資所在國或地區證券交易所、店頭市場或外匯市場非因例假日而停止交易；	十九	一 證券交易所、證券櫃檯買賣中心或外匯市場非因例假日而停止交易；	配合本契約第1條21項之定義所述，酌作文字調整。
十九	二 前項所定暫停計算本基金部分或全部類型受益權單位買回價格之情事消滅後之次一營業日，經理公司應即恢復計算該類型受益權單位之買回價格，並依恢復計算日每受益權單位淨資產價值計算之，並自該計算日起七個營業日內給付買回價金。經理公司就恢復計算本基金各類型受益權單位買回價格，應向金管會報備之。	十九	二 前項所定暫停計算本基金買回價格之情事消滅後之次一營業日，經理公司應即恢復計算本基金的買回價格，並依恢復計算日每受益權單位淨資產價值計算之，並自該計算日起內給付買回價金。經理公司就恢復計算本基金每受益權單位買回價格，應向金管會報備之。	配合實務作業需要，修訂相關內容。
二十	一 經理公司應每營業日以 <u>基準貨幣依下列方式</u> 計算本基金之淨資產價值：	二十	一 經理公司應每營業日計算本基金之淨資產價值。	1. 配合含新臺幣多幣別基金特色，明訂本基金淨資產價值之計算方式。 2. 配合「含新臺幣多幣別基金及外幣計價基金問答集」規定，明訂採基準貨幣計算基金資產價值及外幣級別淨值換算之依據，及所存在之匯率換算風險。
二十	一 以前一營業日本基金各類型基準貨幣之淨資產價值為基礎，加計各類型受益權單位之淨申贖金額並按本契約第三十條第二項之匯率換算款項為基準貨幣，得出以基準貨幣呈現之初步總資產價值。		【範本無相關內容】	
二十	二 計算各類型受益權單位以基準貨幣呈現之資產佔基準貨幣呈現之初步總資產價值之比例。		【範本無相關內容】	
二十	一 三就計算日適用各類型受益權單位之損益及費用，依上述(二)之比例計算分別加減之。		【範本無相關內容】	
二十	一 四加減專屬各類型受益權單位之損益後，得出以基準貨幣呈現之各類型受益權單位淨資產價值，加總後得出本基金整體淨資產價值。		【範本無相關內容】	
二十	一 五本條第一項第一款至第四款各類型淨資產價值按本契約第三十條第二項之匯率換算後，得出以各自計價貨幣呈現之各類型受益權單位淨資產價值。		【範本無相關內容】	
二十	二 本基金包含不同計價貨幣之受益權單位，每日基金資產價值計算及各不同計價貨幣受益權單位淨值換算均以基準貨幣及各計價貨幣轉換進行，存在匯率換算風險。		【範本無相關內容】	配合「含新臺幣多幣別基金及外幣計價基金問答集」規定，明訂不同計價貨幣之受益權單位將存在匯率換算風險；其後項次調整。
二十	四 本基金淨資產價值之計算及計算錯誤之處理方式，應依同業公會所擬定，金管會核定之「證券投資信託基金資產價值之計算標準」及「證券投資信託基金淨資產價值計算之可容忍偏差率標準及處理作業辦法」辦理之，但本基金持有問題公司債時，關於問題公司債之資產計算，依附件一「問題公司債處理規則」辦理之。該計算標準及作業辦法並應於公開說明書揭露。 本基金投資之外國有價證券，因時差問題，故本基金淨資產價值須於次一營業日計算之（計算日）。	二十	三 本基金淨資產價值之計算及計算錯誤之處理方式，應依同業公會所擬定，金管會核定之「證券投資信託基金資產價值之計算標準」及「證券投資信託基金淨資產價值計算之可容忍偏差率標準及處理作業辦法」辦理之，但本基金持有問題公司債時，關於問題公司債之資產計算，依附件「問題公司債處理規則」辦理之。該計算標準及作業辦法並應於公開說明書揭露。	配合「證券投資信託基金資產價值計算標準」內容，明訂本基金投資於國內外資產之評價方式。

條	項	款	群益全球策略收益金融債券證券投資信託基金	條	項	款	開放式債券型基金證券投資信託契約範本	說	明
二十	五		<u>本基金投資於國外之資產者，其淨資產價值之計算，應依計算日臺北時間上午十時前，經理公司可收到之價格資訊計算淨資產價值，並應遵守下列規定：</u>				【範本無相關內容】	配合「證券投資信託基金資產價值之計算標準」內容明訂本基金投資於國外資產時淨資產價值之計算方式。	
二十	五	一	<u>債券： 大陸地區交易之債券以計算日經理公司依序自萬得資訊(Wind)、彭博資訊(Bloomberg)、路透社(Reuters)提供可取得之最近價格加計至計算日前一營業日止之應收利息為準；非大陸地區交易之債券以計算日經理公司依序由彭博資訊(Bloomberg)、路透社(Reuters)提供可取得之最近價格加計至計算日前一營業日止之應收利息為準。持有暫停交易或久無報價與成交資訊者，以經理公司評價委員會提供之公平價格為準。</u>				【範本無相關內容】	配合「證券投資信託基金資產價值之計算標準」內容明訂本基金投資於國外資產時淨資產價值之計算方式。	
二十	五	二	<u>受益憑證、基金股份、投資單位： 1. 上市、上櫃者，以計算日經理公司依序自彭博資訊(Bloomberg)、路透社(Reuters)取得各證券交易市場或店頭市場之最近收盤價格為準。持有暫停交易者，依「證券投資信託基金資產價值之計算標準」之規定辦理。 2. 未上市、上櫃者，以計算日經理公司依序以取得彭博資訊(Bloomberg)、各基金管理機構所提供之最近淨值為準。持有暫停交易者，如暫停期間仍能取得通知或公告淨值，以通知或公告之淨值計算；如暫停期間無通知或公告淨值者，則以最近淨值計算。</u>				【範本無相關內容】	配合「證券投資信託基金資產價值之計算標準」內容明訂本基金投資於國外資產時淨資產價值之計算方式。	
二十	五	三	<u>證券相關商品： 集中交易市場交易者，以計算日經理公司依序自彭博資訊(Bloomberg)、路透社(Reuters)取得最近收盤價或結算價為準。非集中交易市場交易者，依序自彭博資訊(Bloomberg)、路透社(Reuters)或交易對手所提供之價格為準。</u>				【範本無相關內容】	配合「證券投資信託基金資產價值之計算標準」內容明訂本基金投資於國外資產時淨資產價值之計算方式。	
二十	五	四	<u>遠期外匯合約： 以計算日彭博資訊(Bloomberg)所提供之前一營業日結算匯率為準。如計算日無法取得彭博資訊(Bloomberg)提供之結算匯率時，以路透社(Reuters)所提供之結算匯率為準。計算日前一營業日外匯市場無相當於合約剩餘期間之遠期匯率時，得以線性差補方式計算之。</u>				【範本無相關內容】	配合「證券投資信託基金資產價值之計算標準」內容明訂本基金投資於國外資產時淨資產價值之計算方式。	
二十	六		<u>持有前述以外之國外有價證券依「證券投資信託基金資產價值之計算標準」或相關法令規定計算之。</u>				【範本無相關內容】	明訂本基金投資於國外資產時，淨資產價值計算方式之法源依據修正時，從其規定。	

條	項	款	群益全球策略收益金融債券證券投資信託基金	條	項	款	開放式債券型基金證券投資信託契約範本	說	明
二	十	一	<u>每受益權單位之淨資產價值，應按各類型受益權單位分別計算及公告。各類型受益權單位每受益權單位之淨資產價值，以計算日各類型受益權單位之淨資產價值，除以該類型受益權單位已發行在外受益權單位總數，以四捨五入方式計算至各該計價幣別「元」以下小數第四位。</u>	二	十	一	每受益權單位之淨資產價值，以計算日之 <u>本</u> 基金淨資產價值，除以已發行在外受益權單位總數，以四捨五入方式計算至 <u>新臺幣</u> 元以下小數第四位。	酌	作內容調整。
二	十	二	<u>本基金因本契約第二十五條第七項為清算分配或因終止本契約而結算本基金專戶餘額之需求者，不受前項以四捨五入之方式計算至各該計價幣別「元」以下小數第四位之限制。</u>				【範本無相關內容】	為	使本基金最後餘額能全部回歸受益人並平均分配完畢，故增訂「最後結算每一受益人可獲取之淨值」不受本條第一項所訂「計算至各該計價幣別「元」以下小數第四位之限制；其後項次調整。
二	十	三	經理公司應於每營業日公告前一營業日本基金各類型受益權單位每受益權單位之淨資產價值。	二	十	三	經理公司應於每營業日公告前一營業日本基金每受益權單位之淨資產價值。	配	合實務作業需要，修訂相關內容。
二	十	四	<u>部分類型受益權單位之淨資產價值為零者，經理公司應每營業日於經理公司網站揭露前一營業日該類型受益權單位之每單位銷售價格；I 類型新臺幣計價受益權單位之淨資產價值為零者，其再銷售之發行價格應以 A 類型新臺幣計價受益權單位當日受益憑證每受益權單位之淨資產價值為準計算之。</u>				【範本無相關內容】	明	訂本基金部分類型或 I 類型新臺幣計價受益權單位淨資產價值為零之計算方式。
二	十	四	五	二	十	四	五	明	訂本基金之終止門檻。
二	十	四	五	二	十	四	五	本	基金各類型受益權單位合計淨資產價值最近三十個營業日平均值低於 <u>等值</u> 新臺幣貳億元時，經理公司應即通知全體受益人、基金保管機構及金管會終止本契約者； <u>於計算前述各類型受益權單位合計金額時，外幣計價受益權單位部分，應依第三十條第二項規定換算為新臺幣後，與新臺幣計價之受益權單位合併計算；</u>
二	十	四	二	二	十	四	二	本	契約之終止，經理公司應於核准之日起二日內公告之。
二	十	四	二	二	十	四	二	本	契約之終止，經理公司應於 <u>申報備查或</u> 核准之日起二日內公告之。
二	十	五	二	二	十	五	二	本	基金之清算人由經理公司擔任之，經理公司有本契約第二十四條第一項第二款或第四款之情事時，應由基金保管機構擔任。基金保管機構亦有本契約第二十四條第一項第三款或第四款之情事時，由受益人會議決議另行選任符合金管會規定之其他證券投資信託事業或基金保管機構為清算人。
二	十	五	二	二	十	五	二	本	基金之清算人由經理公司擔任之，經理公司有本契約第二十四條第一項第 <u>(二)</u> 款或第 <u>(四)</u> 款之情事時，應由基金保管機構擔任。基金保管機構亦有本契約第二十四條第一項第 <u>(三)</u> 款或第 <u>(四)</u> 款之情事時，由受益人會議決議另行選任符合金管會規定之其他證券投資信託事業或基金保管機構為清算人。
二	十	五	三	二	十	五	三	基	金保管機構因本契約第二十四條第一項第三款或第四款之事由終止本契約者，得由清算人選任其他適當之基金保管機構報經金管會核准後，擔任清算時期原基金保管機構之職務。
二	十	五	三	二	十	五	三	基	金保管機構因本契約第二十四條第一項第 <u>(三)</u> 款或第 <u>(四)</u> 款之事由終止本契約者，得由清算人選任其他適當之基金保管機構報經金管會核准後，擔任清算時期原基金保管機構之職務。

條項款	群益全球策略收益金融債券證券投資信託基金	條項款	開放式債券型基金證券投資信託契約範本	說明
二十五	清算人應儘速以適當價格處分本基金資產，清償本基金之債務，並將清算後之餘額，指示基金保管機構依各類型受益權單位數之比例分派予各受益人。清算餘額分配前，清算人應將前項清算及分配之方式向金管會申報及公告，並通知受益人，其內容包括清算餘額總金額、本基金各類型受益權單位總數、各類型每受益權單位可受分配之比例、清算餘額之給付方式及預定分配日期。清算程序終結後二個月內，清算人應將處理結果向金管會報備並通知受益人。	二十五	清算人應儘速以適當價格處分本基金資產，清償本基金之債務，並將清算後之餘額，指示基金保管機構依受益權單位數之比例分派予各受益人。清算餘額分配前，清算人應將前項清算及分配之方式向金管會申報及公告，並通知受益人，其內容包括清算餘額總金額、本基金受益權單位總數、每受益權單位可受分配之比例、清算餘額之給付方式及預定分配日期。清算程序終結後二個月內，清算人應將處理結果向金管會報備並通知受益人。	配合本基金包含各類型之受益權單位，修訂相關內容。
二十五	本基金清算及分派剩餘財產之通知，應依本契約第三十一條規定，分別通知受益人，並送達至受益人名簿所載之地址、 傳真號碼 或 電子信箱 。	二十五	本基金清算及分派剩餘財產之通知，應依本契約第三十一條規定，分別通知受益人。	增列「送達」受益人之方式，酌作內容調整。
		九	前項之通知 ，應送達至受益人名簿所載之地址。	
二十六	各分配收益類別受益權單位 受益人之收益分配請求權自發放日起，五年間不行使而消滅，該時效消滅之收益併入本基金。	二十六	受益人之收益分配請求權自發放日起，五年間不行使而消滅，該時效消滅之收益併入本基金。	配合本基金包含各類型之受益權單位，修訂相關內容。
二十七	經理公司應依「受益憑證事務處理規則」， 以書面或電子資料 備置最新受益人名簿壹份。	二十七	經理公司 及經理公司指定之事務代理機構 應依「受益憑證事務處理規則」，備置最新受益人名簿壹份。	配合實務作業需要，修訂相關內容。
二十八	前項 自行召開受益人會議之受益人，係指繼續持有受益憑證一年以上，且其所表彰各類型受益權單位數總和占提出當時本基金已發行在外各類型受益權單位數加總百分之三（3%）以上之受益人。 但如決議事項係專屬於特定類型受益權單位之事項，前項之受益人，係指繼續持有該類型受益憑證一年以上，且其所表彰該類型受益權單位數占提出當時本基金已發行在外之該類型受益權單位總數百分之三（3%）以上之受益人。	二十八	受益人自行召開受益人會議，係指繼續持有受益憑證一年以上，且其所表彰受益權單位數占提出當時本基金已發行在外受益權單位總數百分之三以上之受益人。	1. 配合本基金受益權單位為各類型，爰酌修文字。 2. 明訂關於特定類型受益權單位之事項召開受益人會議之受益人定義。
二十八	受益人會議之決議，應經持有已發行在外各類型受益權單位數總和二分之一以上受益人出席，並經出席受益人之表決權總數二分之一以上同意行之。 但如決議事項係專屬於特定類型受益權單位之事項者，則受益人會議應僅該類型受益權單位之受益人有權出席並行使表決權，且受益人會議之決議，應經持有代表已發行該類型受益憑證受益權單位總數二分之一以上之受益人出席，並經出席受益人之表決權總數二分之一以上同意行之。 下列事項不得於受益人會議以臨時動議方式提出： (一)更換經理公司或基金保管機構； (二)終止本契約； (三)變更本基金種類。	二十八	受益人會議之決議，應經持有代表已發行受益憑證受益權單位總數二分之一以上受益人出席，並經出席受益人之表決權總數二分之一以上同意行之。下列事項不得於受益人會議以臨時動議方式提出： (一)更換經理公司或基金保管機構； (二)終止本契約。 (三)變更本基金種類。	依據「含新臺幣多幣別基金及外幣計價基金問答集」規定，明訂全體基金受益人會議或跨級別受益人會議之權數計算方式。
二十九	本基金彙整登載各類型受益權單位數之帳務，以基準貨幣(即新臺幣)為記帳單位。		【範本無相關內容】	明訂本基金記帳貨幣為新臺幣。

條	項	款	群益全球策略收益金融債券證券投資信託基金	條	項	款	開放式債券型基金證券投資信託契約範本	說 明
三十	一		本基金彙整登載所有類型受益權單位數據之簿冊文件、收入、支出、基金資產總值之計算及本基金財務報表之編列，均應以 <u>基準貨幣</u> 元為單位，不滿一元者四捨五入。但本契約第二十一條第一項至第二項規定之 <u>本基金各類型受益權單位</u> 每受益權單位淨資產價值，不在此限。	三十	一		本基金之 <u>一切</u> 簿冊文件、收入、支出、基金資產總值之計算及本基金財務報表之編列，均應以新臺幣元為單位，不滿一元者四捨五入。但本契約第二十一條第一項規定之每受益權單位淨資產價值，不在此限。	配合實務作業需要，修訂相關內容。
三十	二		本基金國外資產之匯兌轉換，含每日日本基金資產價值計算及各外幣類型受益權單位淨值換算，先按彭博資訊（Bloomberg）所示之計算日前一營業日臺北時間下午四點各外幣對美元之匯率將外幣換算為美元，再按計算日前一營業日臺北時間下午四點台北外匯經紀股份有限公司所示美元對新臺幣之收盤匯率換算為新臺幣。				【範本無相關內容】	明訂本基金資產於不同幣值間之換算標準。
三十	三		若無法取得前項所示下午四點各外幣對美元之匯率時，則以彭博資訊（Bloomberg）所示之最近匯率為準。				【範本無相關內容】	明訂本基金資產於不同幣值間之換算標準。
三十	四		若本條第二項所述臺北外匯經紀股份有限公司之交易方式變更為全天候交易而無美元對新臺幣收盤匯率時，則依彭博資訊（Bloomberg）所示之計算日前一營業日，臺北時間下午四點美元對新臺幣之匯率為準。				【範本無相關內容】	
三十	五		若前項所述計算日無外匯匯率時，以最近營業日之外匯收盤價格為準。				【範本無相關內容】	
三十一	一	二	本基金收益分配之事項（ <u>僅須通知各分配收益類別受益權單位之受益人</u> ）。	三十一	一	二	本基金收益分配之事項。	配合實務作業需要，修訂相關內容。
三十一	二	二	每營業日公告前一營業日本基金各類型每受益權單位之淨資產價值。	三十一	二	二	每營業日公告前一營業日本基金每受益權單位之淨資產價值。	配合實務作業需要，修訂相關內容。
三十一	二	四	每月公布基金持有前十大標的之種類、名稱及占基金淨資產價值之比例等；每季公布基金持有單一標的金額占基金淨資產價值達百分之一（1%）之標的種類、名稱及占基金淨資產價值之比例等。	三十一	二	四	每月公布基金持有前十大標的之種類、名稱及占基金淨資產價值之比例等；每季公布基金持有單一標的金額占基金淨資產價值達百分之一之標的種類、名稱及占基金淨資產價值之比例等。	增列比例表示方式。
三十一	三	一	通知： 依受益人名簿記載之通訊地址郵寄或依 <u>受益人書面同意之傳真、電子郵件或其他電子傳輸方式</u> 為之；其指定有代表人者通知代表人。 <u>受益人地址、傳真號碼或電子信箱變更時，受益人應即向經理公司或事務代理機構辦理變更登記或書面通知，否則經理公司或清算人依本契約規定為送達時，以送達至受益人各原所載之地址、傳真號碼或電子信箱視為依法送達。</u>	三十一	三	一	通知： 依受益人名簿記載之通訊地址郵寄之；其指定有代表人者通知代表人， <u>但經受益人同意者，得以傳真或電子郵件方式為之。</u>	明訂受益人同意之通知方式以登錄於經理公司受益人名簿之資料為準。
三十一	四	三	同時以 <u>前項第一款及第二款</u> 所示方式送達者，以最後發生者為送達日。	三十一	四	三	同時以第一、二款所示方式送達者，以最後發生者為送達日。	酌作內容調整。
三十一	六		依本條第二項第三款至第四款應公佈之內容及比例，如因有關法令或相關規定修正者，從其規定。				【範本無相關內容】	明訂本基金應公告內容及比例之事項，得依法令規定逕行調整。

條	項	款	群益全球策略收益金融債券證券投資信託基金	條	項	款	開放式債券型基金證券投資信託契約範本	說 明
三十二	四		關於本基金投資國外有價證券之交易程序及國外資產之保管、登記相關事宜，應依投資所在國或地區法令之規定。				【範本無相關內容】	本基金投資國內外，增列應遵循之相關規範。
三十六	一		本契約自金管會 <u>申報</u> 生效之日起生效。	三十六	一		本契約自金管會 <u>核准或</u> 生效之日起生效。	依據「證券投資信託事業募集證券投資信託基金處理準則」第 12 條規定，本基金採申報生效制，爰修訂相關內容。

附 錄 五

證券投資信託基金資產價值之計算標準

金管會 110 年 9 月 1 日金管證投字第 1100363392 號函核准

- 一、本計算標準依證券投資信託及顧問法第二十八條第二項規定訂定。
- 二、貨幣市場基金及類貨幣市場基金資產價值之計算方式：以買進成本加計至計算日止之應計利息及折溢價攤銷為準；有 call 權及 put 權之債券，以該債券之到期日（Maturity）作為折溢價之攤銷年期。類貨幣市場基金於轉型基準日以前所購入之資產，則以轉型基準日之帳列金額為買進成本。另，類貨幣市場基金購入債券所支付之交割款項中，賣方依其持有債券期間按票面金額及利率計算之應計利息扣繳稅款，按該債券剩餘到期日（Maturity）攤銷之。
- 三、指數型基金及指數股票型基金之基金資產價值計算，依證券投資信託契約辦理。

【群益全方位收益傘型基金：調整指數評價時間】

四、ETF 連結基金資產價值之計算方式：所單一連結之 ETF 主基金，以計算日該 ETF 主基金單位淨資產價值為準。

五、其他證券投資信託基金資產之價值，依下列規定計算之：

(一) 股票：

1. 上市者，以計算日集中交易市場之收盤價格為準；上櫃者，以計算日財團法人中華民國證券櫃檯買賣中心（以下簡稱櫃買中心）等價成交系統之收盤價格為準；經金管會核准上市、上櫃契約之興櫃股票，以計算日櫃買中心興櫃股票電腦議價點選系統之加權平均成交價為準；未上市、未上櫃之股票（含未經金管會核准上市、上櫃契約之興櫃股票）及上市、上櫃及興櫃公司之私募股票，以買進成本為準，經金管會核准上市、上櫃契約之興櫃股票，如後撤銷上市、上櫃契約者，則以核准撤銷當日之加權平均成交價計算之，惟有客觀證據顯示投資之價值業已減損，應認列減損損失，但證券投資信託契約另有約定時，從其約定。認購已上市、上櫃及經金管會核准上市、上櫃契約之興櫃之同種類增資或承銷股票，準用上開規定；認購初次上市、上櫃〈含不須登錄興櫃之公營事業〉之股票，於該股票掛牌交易前，以買進成本為準。
2. 持有因財務困難而暫停交易股票者，自該股票暫停交易日起，以該股票暫停交易前一營業日之集中交易市場或櫃買中心等價自動成交系統之收盤價與該股票暫停交易前之最近期依法令公告之財務報告所列示之每股淨值比較，如低於每股淨值時，則以該收盤價為計算標準；如高於每股淨值時，則以每一營業日按當時法令規定之最高跌幅計算之該股票價格至淨值為準。上揭計算之價格於該股票發行公司於暫停交易開始日後依法令公告最新之財務報告所列示之每股淨值時，一次調整至最新之財務報告所列示之每股淨值，惟以暫停交易前一營業日收盤價為上限。惟最新財務報告經會計師出具為非標準式核閱報告時，則採最新二期依法令公告財務報告所分別列示之每股淨值之較低者為準。
3. 暫停交易股票於恢復交易首日之成交量超過該股票暫停交易前一曆月之每一營業日平均成交量，且該首日之收盤價已高於當時法令規定之最高跌幅價格者，則自該日起恢復按上市、上櫃股票之計算標準計算之。
4. 如該股票恢復交易首日之成交量未達前款標準，或其收盤價仍達最高跌幅者，則俟自該股票之成交量達前款標準且收盤價已高於當時法令規定之最高跌幅價格之日起，始恢復按上市、上櫃股票之計算標準計算之。在成交量、收盤價未達前款標準前，則自該股票恢復交易前一營業日之計算價格按每一營業日最高漲幅或最高跌幅逐日計算其價格至趨近計算日之收盤價為止。
5. 因財務困難而暫停交易股票若暫停交易期滿而終止交易，則以零價值為計算標準，俟出售該股票時再以售價計算之。
6. 持有因公司合併而終止上市（櫃）之股票，屬吸收合併者，自消滅公司股票停止買賣之日起，持有之消滅公司股數應依換股比例換算為存續公司股數，於合併基準日（不含）前八個營業日之停止買賣期間依存續公司集中交易市場收盤價格或櫃買中心等價自動成交系統之收盤價格計算之；並於合併基準日起按本項 1 之規定處理。
7. 持有因公司合併而終止上市（櫃）之股票，屬新設合併者，持有之消滅公司股票於合併基準日（不含）前八個營業日之停止買賣期間，依消滅公司最後交易日集中交易市場收盤價格或櫃買中心等價自動成交系統之收盤價格計算之；新設公司股票上市日，持有之消滅公司股數應依換股比例換算為新設公司股數，於計算日以新設公司集中交易市場收盤價格或櫃買中心等價自動成交系統之收盤價格計算之。

8. 持有因公司分割減資而終止上市（櫃）之股票，持有之減資原股票於減資新股票開始上市（櫃）買賣日前之停止買賣期間，依減資原股票最後交易日集中交易市場收盤價格或櫃買中心等價自動成交系統之收盤價格計算之；減資原股票之帳列金額，按減資比例或相對公平價值分拆列入減資新股票之帳列成本。減資新股票於上市（櫃）開始買賣日起按本項 1 之規定處理。
9. 融資買入股票及融券賣出股票：上市者，以計算日集中交易市場之收盤價格為準；上櫃者，以計算日櫃買中心等價自動成交系統之收盤價格為準。
10. 以上所稱「財務困難」係指股票發行公司發生下列情事：
 - (1) 公司未依法令期限辦理財務報告或財務預測之公告申報者。
 - (2) 公司因重整經法院裁定其股票禁止轉讓者。
 - (3) 公司未依一般公認會計編製報表或會計師之意見為無法表示意見或否定意見者。
 - (4) 公司違反上市（櫃）重大訊息章則規定且情節重大，有停止買賣股票之必要者。
 - (5) 公司之興建工程有重大延誤或有重大違反特許合約者。
 - (6) 公司發生存款不足退票情事且未於規定期限完成補正者。
 - (7) 公司無法償還到期債務且未於規定期限與債權人達成協議者。
 - (8) 發生其他財務困難情事而被臺灣證券交易所股份有限公司或櫃買中心停止買賣股票者。
- (二) 受益憑證：上市（櫃）者，以計算日集中交易市場或櫃買中心之收盤價格為準；未上市（櫃）者，以計算日證券投資信託事業依證券投資信託契約所載公告網站之單位淨資產價值為準。
- (三) 台灣存託憑證：上市者，以計算日集中交易市場之收盤價格為準；上櫃者，以計算日櫃買中心等價自動成交系統之收盤價格為準。
- (四) 轉換公司債：
 1. 上市（櫃）者，以計算日之收盤價格加計至計算日止應收之利息為準；轉換公司債提出申請轉換後，應即改以股票或債券換股權利證書評價，其評價方式準用第（一）款規定。
 2. 持有暫停交易或上市（櫃）轉下市（櫃）者，以該債券最後交易日之收盤價為準，依相關規定按該債券剩餘存續期間攤銷折溢價，並加計至計算日止應收之利息為準，惟如有證據顯示投資之價值業已減損，應認列減損損失。暫停交易轉換公司債於恢復日起按本款 1 之規定處理。
 3. 暫停交易轉換公司債若為「問題公司債處理規則」所稱之問題公司債，則依「問題公司債處理規則」辦理。
- (五) 公債：上市者，以計算日之收盤價格加計至計算日止應收之利息為準；上櫃者，優先以計算日櫃買中心等價成交系統之成交價加權平均殖利率換算之價格加計至計算日止應收之利息為準；當日等殖成交系統未有交易者，則以證券商營業處所議價之成交價加權平均值加計至計算日止應收之利息為準；如以上二者均無成交紀錄且該債券之到期日在一年（含）以上者，則以該公債前一日帳列殖利率與櫃買中心公佈之公債指數殖利率作比較，如落在櫃買中心公佈之台灣公債指數成份所揭露之債券殖利率上下 10 bps（含）區間內，則以前一日帳列殖利率換算之價格，並加計至計算日止應收之利息為準；如落在櫃買中心公佈之台灣公債指數成份所揭露之債券殖利率上下 10 bps 區間外，則以櫃買中心台灣公債指數成份所揭露之債券殖利率換算之價格，並加計至計算日止應收之利息為準；如以上二者均無成交紀錄且該債券之到期日在一年（不含）以下者，則以櫃買中心公佈之各期次債券公平價格，並加計至計算日止應收之利息為準。

(六) 金融債券、普通公司債、其他債券、金融資產證券化受益證券、資產基礎證券及不動產資產信託受益證券：

1.94 年 12 月 31 日以前 (含) 購買且未於 95 年 1 月 1 日以後 (含) 出售部分持券者，依下列規定計算之：

- (1) 上市者，以計算日之收盤價格加計至計算日止應收之利息為準。
- (2) 上櫃且票面利率為固定利率者，以計算日證券商營業處所議價之成交價加權平均值加計至計算日止應收之利息為準。
- (3) 上櫃且票面利率為浮動利率者，以計算日證券商營業處所議價之成交價加權平均值加計至計算日止應收之利息為準，但計算日證券商營業處所未有成交價加權平均值者，則採前一日帳列金額，另按時攤銷帳列金額與面額之差額，並加計至計算日止應收之利息為準。
- (4) 未上市、上櫃者，以其面值加計至計算日止應收之利息並依相關規定按時攤銷折溢價。
- (5) 持有暫停交易或上市 (櫃) 轉下市 (櫃) 者，以該債券於集中交易市場上市最後交易日之收盤價或於證券商營業處所上櫃最後交易日之成交價加權平均值為成本，依相關規定按該債券剩餘存續期間攤銷折溢價，並加計至計算日止應收之利息；暫停交易債券於恢復日起按本款 1 之規定處理。

2.94 年 12 月 31 日以前 (含) 購買且於 95 年 1 月 1 日以後 (含) 出售部分後之持券，及 95 年 1 月 1 日以後 (含) 購買者：

- (1) 上市及上櫃且票面利率為固定利率者，以計算日之收盤殖利率或證券商營業處所議價之加權平均成交殖利率與櫃買中心公佈之公司債參考殖利率作比較，如落在櫃買中心公佈之公司債參考殖利率上下 20 bps (含) 區間內，則以收盤殖利率或證券商營業處所議價之加權平均成交殖利率，並加計至計算日止應收之利息為準；如落在櫃買中心公佈之公司債參考殖利率上下 20 bps 區間外，則以櫃買中心公佈之公司債參考殖利率加減 20 bps，並加計至計算日止應收之利息為準；未上市、上櫃者，以櫃買中心公佈之公司債參考殖利率，並加計至計算日止應收之利息為準。上揭與櫃買中心公佈之公司債參考殖利率作比較時，應遵守下列原則：

A. 債券年期 (Maturity) 與櫃買中心公佈之公司債參考殖利率所載年期不同時，以線性差補方式計算公司債參考殖利率，但當債券為分次還本債券時，則以加權平均到期年限計算該債券之剩餘到期年期；債券到期年限未滿 1 個月時，以 1 個月為之；金融資產證券化受益證券之法定到期日與預定到期日不同時，以預定到期日為準；有 call 權及 put 權之債券，其到期年限以該債券之到期日為準。

B. 債券信用評等與櫃買中心公佈之公司債參考殖利率所載信用評等之對應原則如下：

(A) 債券信用評等若有 + 或 -，一律刪除 (例如：「A-」或「A+」一律視為 A)。

(B) 有單一保證銀行之債券，以保證銀行之信用評等為準；有聯合保證銀行之債券，以主辦銀行之信用評等為準；以資產擔保債券者，視同無擔保，無擔保債券以發行公司主體之信用評等為準；次順位債券，以該債券本身的信用評等為準，惟當該次順位債券本身無信用評等，則以發行公司主體之信用評等再降二級為準；發行公司主體有不同信用評等公司之信用評等時，以最低之信用評等為準。

(C) 金融資產證券化受益證券、資產基礎證券及不動產資產信託受益證券之信評等級以受益證券本身信評等級為準。

(2) 上櫃且票面利率為浮動利率者，按本條第(十五)項 2 之規定處理。

3. 債券若為「問題公司債處理規則」所稱之問題公司債，則依「問題公司債處理規則」辦理。

- (七) 附買回債券及短期票券(含發行期限在一年以內之受益證券及資產基礎證券)：以買進成本加計至計算日止按買進利率計算之應收利息為準，惟有客觀證據顯示投資之價值業已減損，應認列減損損失。
- (八) 認購(售)權證：上市者，以計算日集中交易市場之收盤價格為準；上櫃者，以櫃買中心等價自動成交系統之收盤價格為準。
- (九) 國外上市／上櫃股票：以計算日證券投資信託事業營業時間內可收到證券集中交易市場／證券商營業處所之最近收盤價格為準。持有暫停交易、久無報價與成交資訊、市場價格無法反映公平價格者，以基金經理公司洽商其他獨立專業機構、經理公司隸屬集團之母公司評價委員會或經理公司評價委員會提供之公平價格為準。基金經理公司應於內部控制制度中載明久無報價與成交資訊之適用時機(如：一個月、二個月等)及重新評價之合理周期(如：一周、一個月等)。
- (十) 國外債券：以計算日自證券投資信託契約所約定之價格資訊提供機構所取得之最近價格、成交價、買價或中價加計至計算日止應收之利息為準。持有暫停交易、久無報價與成交資訊或市場價格無法反映公平價格者，以基金經理公司洽商其他獨立專業機構、經理公司隸屬集團之母公司評價委員會或經理公司評價委員會提供之公平價格為準。基金經理公司應於內部控制制度中載明久無報價與成交資訊之適用時機(如：一個月、二個月等)及重新評價之合理周期(如：一周、一個月等)。
- (十一) 國外共同基金：
1. 上市(櫃)者，以計算日自證券投資信託契約所載資訊公司取得各集中交易市場或店頭市場之收盤價格為準。持有暫停交易者，以基金經理公司洽商國外次保管銀行、其他獨立專業機構或經理公司隸屬集團之母公司評價委員會提供之公平價格為準。
 2. 未上市(櫃)者，以計算日證券投資信託事業營業時間內，取得國外共同基金公司最近之淨值為準。持有暫停交易者，如暫停期間仍能取得通知或公告淨值，以通知或公告之淨值計算；如暫停期間無通知或公告淨值者，則以暫停交易前一營業日淨值計算。
- (十二) 其他國外投資標的：上市者，依計算日之集中交易市場之收盤價格為準；未上市者，依規範各該國外投資標的之證券投資信託契約、投資說明書、公開說明書或其他類似性質文件之規定計算其價格。
- (十三) 不動產投資信託基金受益證券：上市者，以計算日集中交易市場之收盤價格為準；上櫃者，以計算日櫃買中心等價自動成交系統之收盤價格為準；未上市、上櫃者，以計算日受託機構最新公告之淨值為準，但證券投資信託契約另有規定者，依其規定辦理。
- (十四) 結構式債券：
1. 94年12月31日以前(含)購買且未於95年1月1日以後(含)出售部分持券者：依本條(六)1及3之規定處理。
 2. 94年12月31日以前(含)購買且於95年1月1日以後(含)出售部分後之持券，及95年1月1日以後(含)購買者：至少每星期應重新計算一次，計算方式以3家證券商(含交易對手)提供之公平價格之平均值或獨立評價機構提供之價格為準。
- (十五) 結構式定期存款：
1. 94年12月31日以前(含)購買者：以存款金額加計至計算日止之應收利息為準。

2.95年1月1日以後(含)購買者：由交易對手提供之公平價格為準。

(十六) 參與憑證：以計算日證券投資信託事業營業時間內可收到參與憑證所連結單一股票於證券集中交易市場／證券商營業處所之最近收盤價格為準。持有之參與憑證所連結單一股票有暫停交易者，以基金經理公司洽商經理公司隸屬集團之母公司評價委員會、經理公司評價委員會或其他獨立專業機構提供之公平價格為準。

六、國內、外證券相關商品：

(1) 集中交易市場交易者，以計算日集中交易市場之收盤價格為準；非集中交易市場交易者，以計算日自證券投資信託契約所約定之價格資訊提供機構所取得之價格或交易對手所提供之價格為準。

(2) 期貨：依期貨契約所定之標的種類所屬之期貨交易市場於計算日之結算價格為準，以計算契約利得或損失。

運用投資於國內之基金從事經金管會核准臺灣期貨交易所授權歐洲期貨交易所上市台股期貨及臺指選擇權之一天期期貨契約時，以計算日之結算價格為準，於次一營業日計算基金資產價值。遠期外匯合約：各類型基金以計算日外匯市場之結算匯率為準，惟計算日當日外匯市場無相當於合約剩餘期間之遠期匯率時，得以線性差補方式計算之。

七、第五條除暫停交易股票及持有因公司合併而終止上市(櫃)之股票於股份轉換停止買賣期間外，規定之計算日無收盤價格、加權平均成交價、成交價加權平均殖利率換算之價格、平均價格、結算價格、最近價格、成交價、買價、中價、參考利率、公平價格、公平價格之平均值、結算匯率者，以最近之收盤價格、加權平均成交價、成交價加權平均殖利率換算之價格、平均價格、結算價格、最近價格、成交價、買價、中價、參考利率、公平價格、公平價格之平均值、結算匯率代之。

八、國外淨資產價值之計算，有關外幣兌換新台幣之匯率依證券投資信託契約約定時點之價格為準。

證券投資信託基金淨資產價值計算之可容忍偏差率標準及處理作業辦法

金管會 106 年 2 月 14 日金管證投字第 1060002879 號函核准

一、法源依據及目的

本標準及處理作業辦法依據證券投資信託基金管理辦法第七十二條規定訂定之。

基金淨值是要表達最接近基金真正的市場價格，惟淨值的準確性會受到來自不同交易制度、時差、匯率、稅務等因素而受到影響，導致需調整淨值，在保障投資人權益之前題下，減少業者過度繁複且不具經濟價值之作業程序，爰訂定本標準及處理作業辦法。

二、適用情形

投信事業於基金淨值偏差達第三條所定可容忍偏差率標準時，應依本標準及處理作業辦法之相關規定辦理，以保護投資人。至於未達第三條所定可容忍偏差率標準時，除投信事業有故意或重大過失者應賠償投資人外，因影響不大而屬可容忍範圍，得比照一般公認會計原則之估計變動處理，以減少冗長及高費用的公告作業流程，但應將基金帳務調整之紀錄留存備查。

三、各類型基金適用之可容忍偏差率標準如下：

- (一)貨幣市場型基金：淨值偏差發生日淨值之 0.125% (含)；
- (二)債券型基金：淨值偏差發生日淨值之 0.25% (含)；
- (三)股票型：淨值偏差發生日淨值之 0.5% (含)；
- (四)平衡型及多重資產型基金：淨值偏差發生日淨值之 0.25% (含)；
- (五)保本型、指數型、指數股票型、組合及其他類型基金：依其類別分別適用上述類別比率。

四、若基金淨值調整之比率達前條可容忍偏差率標準時，投信事業除依第六條之控管程序辦理外，應儘速計算差異金額並調整基金淨資產價值。除遇有特殊狀況外，投信事業應自發現偏差之日起 7 個營業日內公告，並自公告日起 20 個營業日內完成差額補足事宜。

五、若基金淨值調整之比率達第三條可容忍偏差率標準時，投信事業於辦理差額補足作業之處理原則如下：

(一)淨值低估時

- 1. 申購者：投信事業應進行帳務調整，但不影響受益人之總申購價金。
- 2. 贖回者：投信事業須就短付之贖回款差額，自基金專戶撥付予受益人。
- 3. 舉例如下表：

淨值低估	偏差時	調整後	說明
申購者	申購金額\$800 NAV:\$8 購得 100 單位	申購金額\$800 NAV:\$10 以 80 單位計	進行帳務調整，但不影響受益人之總申購價金\$800。
贖回者	贖回 100 單位 NAV:\$8 贖回金額 \$ 800	贖回 100 單位 NAV:\$10 贖回金額 \$ 1000	贖回金額應為\$1000，故由基金資產補足受益人所遭受之損失\$200，以維持正確的基金資產價值。

(二)淨值高估時

- 1. 申購者：投信事業須就短付之單位數差額，補發予受益人並調整基金發行在外單位數。
- 2. 贖回者：投信事業須就已支付之溢付贖回款差額，對基金資產進行補足。
- 3. 原則上，投信事業必須去補足由於某些受益人受惠而產生的損失給基金，且只要當淨值重新計算並求出投信事業應補償基金的金額，投信事業應對基金資產進行補足，舉例如下表：

淨值高估	偏差時	調整後	說明
申購者	申購金額\$800 NAV:\$10 購得 80 單位	申購金額\$800 NAV:\$8 購得 100 單位	進行帳務調整，但不影響受益人之總申購價金\$800。
贖回者	贖回 100 單位 NAV:\$10 贖回金額 \$ 1000	贖回 100 單位 NAV:\$8 贖回金額 \$ 800	贖回金額應為\$800，投信事業須就已支付之贖回款而使基金受有損失部分，對基金資產進行補足。

六、當調整基金淨資產價值之比率達到前揭可容忍偏差率標準時，投信事業應執行之相關控管程序如下：

- (一)知會金管會、同業公會、基金保管機構及基金之簽證會計師。
- (二)計算偏差的財務影響及補足受益人的金額。
- (三)基金簽證會計師對投信事業淨值偏差之處理出具報告，內容應包含對基金淨值計算偏差的更正分錄出示意見、基金淨值已重新計算及基金/投資人遭受的損失金額等。
- (四)檢具會計師報告，將補足金額或帳務調整內容陳報金管會備查。
- (五)公告並通知受影響之銷售機構及受益人，淨值偏差之金額及補足損失的方式，並為妥善處理。
- (六)除遇有特殊狀況外，投信事業應自發現偏差之日起 7 個營業日內公告，並自公告日起 20 個營業日內完成差額補足事宜。
- (七)投信事業事後應檢討更正之行動方案、處理步驟、內部控制因應方式及後續處理過程是否合理。
- (八)於基金年度財務報告中揭露會計師對基金淨值偏差更正流程之合理性，及陳述偏差的淨值已重新計算、基金/投資人遭受的損失金額及支付的補足金額。

七、本標準及處理作業辦法經本公會理事會通過並報請金管會備查後施行；修正時，亦同。

【主要投資國地區經濟環境之簡要說明】

美 國

(一)投資地區經濟環境說明

1. 發展及各主要產業概況

(1)經濟發展概況

人口	3 億 3,499 萬人(2021)	面積	983 萬 3,520 平方公里
國內生產毛額	24 兆美元(2021)	經濟成長率	5.5%(2021)
消費者物價指數上漲率	4.7%(2021)	失業率	5.4%(2021)
幣制	美元(USD)	外匯存底	2,515 億美元(2021)
主要進口項目	原油、電腦設備及零件、運輸設備、化學產品、機械、雜項製成品、初級金屬製品、石油及煤碳產品、成衣製品、電子設備及零組件		
主要進口來源	中國大陸、墨西哥、加拿大、日本、德國、越南、南韓、愛爾蘭、瑞士、印度、台灣、義大利、英國、馬來西亞、法國		
主要出口項目	運輸設備、電腦及電子產品、化學產品、機械、石油及煤碳產品、農產品、初級金屬製品、雜項製成品、食品、石油及提煉自瀝青質礦物之油類		
主要出口市場	加拿大、墨西哥、中國大陸、日本、南韓、德國、英國、荷蘭、巴西、印度、台灣、新加坡、比利時、香港、法國		

美國是全球前三、且最重要的經濟體。美國的服務業，特別是金融業、航運業、保險業以及商業服務業佔GDP占最大比重，且多項服務業均處於世界領導地位，紐約不僅是全國第一大城市和經濟中心，更是世界數一數二的金融、航運和服務中心。美國擁有豐富的礦產資源，包括頁岩氣、黃金和鈾等，但許多能源供應目前仍依賴於外國進口。美國是全球最大的農業出口國之一，主要農產品包括了玉米、小麥、糖和煙草，中西部大平原地區驚人的農業產量使其被譽為「世界糧倉」。美國最大的貿易夥伴是毗鄰的加拿大、中國、墨西哥和日本。

(2)主要產業概況

- ①消費性電子：電子業輕薄短小及移動性訴求不變，蘋果電腦 iPhone 新世代產品持續引領風騷，低電壓電子產品亦將引領另一波時尚消費電子用品的熱潮。
- ②零售業：經濟衰退與高失業率影響相對抑制高價品的消費，但相對上，折扣零售商的業績所受影響較輕微。預期零售業績將緩步回升。
- ③汽車業：美國三大車廠皆受金融風暴衝擊下面臨重整命運，所幸美國政府介入及透過合併方式，逐漸走出低潮期，未來無論在產值、平均每位員工生產力上勢必更有效率。
- ④電腦軟硬體相關產業：全球 IT 支出增加主要受到電子數位業務、區塊鏈技術 (Blockchain)，物聯網 (IoT) 以及從大數據發展到 AI 人工智慧 (Artificial Intelligence) 技術開發等的推動。電腦硬體產業雖然在個人電腦外型上 (如 2 合 1 式、可拆卸式) 有重大突破，功能

上也結合許多創新因素（如超輕筆記型電腦，以及更長的電池壽命等技術改進），還是不足以推動整體個人電腦市場成長，全球個人電腦市場銷售量已多年呈下滑走勢。

⑤**能源業**：就需求面部分而言，諸如中國、印度及中東等新興國家經濟持續高度成長將是維持原油需求強勁之主要動力，加上歐、美、日等已開發國家需求亦相當穩定，就供給面來看，隨著全球可新開發的油田逐漸減少、以及原有的油田產能逐漸枯竭，均將使石油供給見頂，能源供給仍處於較為緊縮的狀態，供需不平衡將造成油價可能持續在高檔震盪。

⑥**生技製藥業**：近年來生技業能夠有如此快速的發展，主要歸功於四大因素：第一、生物科技相關的技術開發有長足的進步；其次，審查流程的簡化與批准上市的生物技術藥物越來越多；第三，生物技術藥物具有較小的毒副作用和確切的療效；第四，生物技術藥物的高附加值。儘管發展迅速，但生物製藥產業在全球發展卻極不平衡。美國前五大生技製藥公司，Pfizer、Johnson & Johnson、Amgen、Genetech、Merck，產值佔全球生技產業過半，且主導全球生技產業發展。

2. 國家債信評等

AAA (惠譽信評)

3. 外匯管理及資金匯出入規定

美國政府對於資金之匯入及匯出並無實施任何外匯管制，任何資金均可自由匯入匯出。

(二) 主要投資證券市場說明

1. 最近二年發行及交易市場概況

(1) 證券發行市場概況

證券市場名稱	股票發行情形				債券發行情形			
	上市公司家數		股票總市值 (十億美元)		公債總市值 (十億美元)		公司債總市值 (十億美元)	
	2020	2021	2020	2021	2020	2021	2020	2021
紐約證交所	1,958	2,525	21,659	27,686	20,951.3	19,511.6	2,275.3	1,958.1

資料來源：WORLD FEDERATION OF EXCHANGES、Bloomberg、SIFMA

(2) 證券交易市場概況

證券市場名稱	股價指數 (道瓊工業指數)		證券類別成交額 (十億美元)			
	2020	2021	股票		債券(平均日成交量)	
			2020	2021	2020	2021
紐約證交所	30,606.48	36,338.30	26,177	29,096	958	956

資料來源：WORLD FEDERATION OF EXCHANGES、Bloomberg、SIFMA、CBONDS

2. 最近二年市場之週轉率及本益比

證券市場名稱	週轉率 (%)		本益比 (倍)	
	2020	2021	2020	2021
紐約證交所	98.87	112.91	25.90	26.51

資料來源：WORLD FEDERATION OF EXCHANGES、Bloomberg

3. 市場資訊揭露效率說明

美國證券市場相當重視資訊透明度。1933年證券法規定公開發行公司必須註冊，且公開發行新股須向證券管理委員會提出註冊申請報告書。1934年補充規定，依法註冊之公開發行公司，以及在證券交易所上市之公司，必須製作各種定期及臨時報告書，以充分公開資訊。此外，徵求

出席股東會之委託書亦必須對股東發出報告書，公司內部關係人應申報其持有股數，而持股有所變動亦應申報。另經由公開標購取得公司控制權，亦必須公開相關資訊。在美國證管會嚴格規定下，美國公開發行公司必須公告眾多資訊，為增加公開資料之效用，並方便投資人閱讀，近年來美國證券管理委員會已統一各項必須公告之項目，建立相關之申報書，使申報的格式及處理標準趨於一致。

4. 證券交易方式

(1) 股票交易方式

- a. 交易所：紐約證券交易所（NYSE）最具代表性。
- b. 交易時間：週一至週五 9:30 ~16:00。
- c. 交易制度：紐約證券交易所與美國證券交易所採用傳統的人工撮合；店頭市場採用電腦系統化撮合。
- d. 交割制度：成交日後第三個營業日內。

(2) 美國公債交易方式

- a. 交易市場：紐約證券交易所美國公債次級市場交易係透過銀行及經紀商，並由約 38 家承銷公債及聯邦準備理事會（Fed）直接交易的主要經紀商負責市場維持，除提供市場流動性，主要經紀商也提供 Fed 執行公開市場操作的管道。
- b. 交易時間：二十四小時在全球主要金融市場交易。
- c. 交易方式：除了以店頭交易（Over the Counters）方式進行買賣外，美國公債在紐約證券交易所掛牌上市以供只購買「上市」證券的海外投資人交易。
- d. 交割制度：成交日後第三個營業日內。

英 國

(一) 投資地區經濟環境說明

1. 發展及各主要產業概況

(1) 經濟發展概況

人口	6,605 萬人(2021)	面積	24 萬 3,610 平方公里
國內生產毛額	2 兆 3,170 億美元(2021)	經濟成長率	6.6% (2021)
消費者物價指數上漲率	5.4% (2021)	失業率	4.0% (2021)
幣制	單位：英鎊 (£)	外匯存底	1,336 億美元(2021)
主要進口項目	貴金屬、機械設備、汽車、電子設備、礦物燃料、醫藥產品、測量儀器及儀表、塑膠製品、針織品、非針織品衣物		
主要進口來源	德國、美國、中國、荷蘭、法國、比利時、瑞士、義大利、西班牙、挪威		
主要出口項目	機械設備、汽車、貴金屬、礦物燃料、電子設備、醫藥產品、測量儀器及儀表、飛機、有機化學品、藝術品及古董		
主要出口市場	美國、德國、法國、荷蘭、中國、愛爾蘭、比利時、瑞士、西班牙、義大利		

由於 2021 年初英國實行疫情封鎖措施，第 1 季整體經濟仍出現 1.2% 縮減；但從第 2 季開始，在各項防疫限制措施不斷鬆綁，消費、投資和進出口提振，在上年同期相對較低基數影響下，經濟成長 5.6%；因供應鏈問題給製造商和建築商帶來的壓力，第 3 季成長明顯減緩至 0.9%；雖然 Omicron 變種病毒使英國疫情在第 4 季崛起，導致政府更嚴格防疫措施和消費者保守及謹慎態度，11 月至 12 月期間影響餐飲業減少近 3.6%，但第 4 季成長仍有 1.3%。

英國在近 2 年遭到 COVID-19 疫情封城等限制措施對經濟影響甚鉅，英國首相於 2022 年 2 月 21 日宣布「與病毒共存政策」，移除 COVID-19 防疫限制措施，原本預期經濟

復甦步伐加快。但是英國面臨的最大挑戰是全球性的，包括高能源價格和通貨膨脹壓力、持續勞動力短缺和供應鏈中斷、病毒感染浪潮、以及日益成長的氣候變遷風險。並且近期俄羅斯入侵烏克蘭加劇物價壓力，並加深全球供應鏈問題，對經濟活動造成更大影響。英國工商總會近期表示，英國本年企業面臨烏克蘭衝突導致的不確定性，包括運輸成本上漲與供應鏈困難，且由於日益加劇的生活成本等，對經濟的近期挑戰持續擴大。英國央行預計，俄羅斯在烏克蘭的戰爭將使今年第 2 季通脹率推至 8% 左右，經濟成長預測從 6% 下調至 3.8%。另外經濟學家強調，今年對英國經濟的預測仍高度依賴於未來冠狀病毒變異的嚴重程度以及俄羅斯入侵烏克蘭制裁範圍及時間等不確定因素。

(2) 主要產業概況

① 機械工業及資料處理設備

英國機械及資料處理設備產業成熟且規模龐大，連續多年位居英國進出口項目之冠，工具機製造廠商主要集中在西約克夏區(West Yorkshire)和東、西密德蘭區(West and East Midlands)，前 10 大出口對象為：美國、德國、阿拉伯聯合大公國、新加坡、法國、愛爾蘭、中國大陸、荷蘭、義大利及香港，前 3 大出口機械項目為渦輪噴射引擎、電腦及零配件與水龍頭、閥門裝置。進口方面，前 10 大進口來源國為：美國、德國、中國大陸、荷蘭、法國、義大利、日本、波蘭、捷克及愛爾蘭等。

② 化學及相關工業

英國北海蘊藏豐富的石油與天然氣，是生產其他產品所需的乙烯(ethylene)、丙烷(propylene)、苯(benzene)、二甲苯(paraxylene)等之原料。化學工業涵蓋甚廣，相關產業包括有機、無機化學產品、配方化學品(formulated chemicals)，如油漆、肥皂、化妝品、特殊化學品、藥品與人造纖維等。英國化學工業聚落主要分佈於蘇格蘭、Teesside、約克夏及 Humber，約有 150 家重要化學公司設立於蘇格蘭。無機化學近年出口前三大國家為法國、德國及荷蘭。

③ 醫療器材

全球排名前 100 大的製藥公司，每 5 家就有 1 家在英國研發製藥，同時與當地發展越來越蓬勃的生技業相輔相成之下，使英國成為世界重要的醫藥發展中心。英國所有產業的研發部門中，生物製藥業是最大的投資者，占全部研發支出 50 億英鎊的 30% 以上，世界主要頂尖之製藥公司均於英國進行研發，如 Pfizer、Novartis、Eli Lilly、Merck 等世界頂級的藥廠均於英國設立研發中心和生產基地。目前全球銷量前 100 大的藥品中有四分之一為英國發明，而且所有在歐洲銷售的藥品中有 45% 來自於英國。

2. 國家債信評等

AA (標準普爾信評)

3. 外匯管理及資金匯出入規定

無外匯管制。

4. 最近三年當地幣值對美元匯率之最高、最低數額及其變動情形

年度	最高價	最低價	收盤價
2019	1.3516	1.1959	1.3255
2020	1.3686	1.1412	1.367
2021	1.4248	1.3163	1.3532

資料來源：Bloomberg

(二) 主要投資證券市場說明

1. 最近二年發行及交易市場概況

(1) 證券發行市場概況

證券市場名稱	股票發行情形				債券發行情形			
	上市公司家數		股票總市值 (十億美元)		數量		金額 (十億美元)	
	2020	2021	2020	2021	2020	2021	2020	2021
倫敦證券交易所	2,347	1,998	4,046	3,799	13,031	10,805	47	56

(2) 證券交易市場概況

證券市場名稱	股價指數		證券類別成交額 (十億美元)			
			股票		債券	
	2020	2021	2020	2021	2020	2021
倫敦證券交易所	6460.52	7384.54	2,243	1,315	259	635

2. 最近二年市場之週轉率及本益比

證券市場名稱	週轉率 (%)		本益比 (倍)	
	2020	2021	2020	2021
倫敦證券交易所	50.33	30.75	82.80	15.22

資料來源：WORLD FEDERATION OF EXCHANGES、倫敦交易所、Bloomberg

3. 市場資訊揭露效率說明

- (1) 公司有重大事項之揭露義務，包括營業活動之變更及新發展、財務情況之變更、可能會導致市價變化之事實。
- (2) 年度財務報告在會計年度結束後公布。
- (3) 董事長的變動需揭露以提醒投資大眾。
- (4) 董監事及親屬交易證券須受Criminal Justice Act (1993)限制。

4. 證券交易方式

- (1) 交易所：倫敦證券交易所。
- (2) 交易時間：週一至週五8:30 ~ 16:30
- (3) 撮和方式：為一連續競價市場，採用股票交易自動報價系統SEAQ，提供來自各券商在其營業處所或交易廳傳送出來的行情及成交報告。
- (4) 交割制度：交易完成後第三個營業日交割。

日本

(二) 投資地區經濟環境說明

1. 發展及各主要產業概況

(1) 經濟發展概況

人口	1 億 2,568 萬人(2021)	面積	37 萬 7,974 平方公里
國內生產毛額 JPY	536 兆 7,708 億(2021)	經濟成長 率	1.7% (2021)
消費者物價指數上 漲率	-0.2% (2021)	失業率	2.5% (2021/12)
幣制	單位：日圓	外匯存底	US\$ 1 兆 4,058 億 (2021)

主要進口項目	原油、液化天然氣、醫藥品、通信機、衣類及其附屬品、半導體等電子零件、電子計算機(含周邊配件)、非鐵金屬、光學器具、煤炭
主要進口來源	中國大陸、美國、澳洲、臺灣、韓國、泰國、德國、越南、沙烏地阿拉伯及印尼
主要出口項目	汽車、半導體等電子零件、汽車零件、鋼鐵、半導體設備、塑膠、原動機、光學器具、電氣迴路等機器、有機化合物
主要出口市場	中國大陸、美國、韓國、臺灣、香港、泰國、新加坡、越南、德國及馬來西亞

資料來源：Bloomberg, CIA.

日本是一個自由市場經濟體，GDP 總量及國民人均 GDP 目前仍位居世界經濟強權前列。然原油和鐵礦石的生產極少，基本金屬等地下資源相當匱乏，但木材和漁業資源豐沛，在近海擁有眾多漁場，捕魚量世界第一。因為日本國內內需市場較大，第三產業較發達，使得加工貿易與製造業也較興盛，特別是工業技術在世界上屬於頂尖水準，在眾多領域之中，是其他已開發國家和開發中國家的典範。尤其是汽車、電子學、造船以及鋼鐵等產業在世界大戰之後有很大的成長，日本企業擁有優良的「技術力」，而學術機構具備「研發力」，在一定教育水平裡醞釀出高潛能「人才」，製造業及醫療機關等「實務」單位亦能取得豐富的「基礎資料」。未來投資戰略以「Society5.0」及轉向「資訊驅動型社會」為目標，將推動 IoT、機器人、大數據與人工智慧等科技產業，瞄準第 4 次工業革命，解決每個人面臨的社會課題。Society5.0 是政府第 5 期科學技術基本計畫中所提倡的概念，繼狩獵採集、農業、工業、資訊社會之後的第 5 個人類社會型態。戰略裡提出了以下重點領域，即「健康壽命的延長」、「移動革命之實現」、「供應鏈的次世代化」、「舒適的基礎建設和城市規劃」、「金融科技」等，將由政府帶動各領域並投入相當資金。

(2) 主要產業概況

① 半導體產業

根據國際半導體產業協會 (SEMI) 最新預估，拜疫情所賜 AI 和 IoT 的應用更普及，包括智慧型手機、AR/VR、車載 APP (如 IoV)、遙控無人機以及物聯網資料儲存需求飆升的影響下，半導體市場的成長趨勢有望一路延續至 2025 年。日本半導體製造裝置協會 (SEAJ) 預估，在新技術普及背景下、期待廠商將進行積極投資，預估日本國內半導體製造設備市場規模有望呈現擴大，SEAJ 會長表示，「原先因 PC、智慧手機而增加的半導體需求，現在藉由 IoT(物聯網)、Cloud(雲端)、AI(人工智慧)、Car(車輛)和 5G 進一步呈現增長」。日本供應全球 40% 以上半導體新購設備，更供應全球 50% 以上半導體相關材料所需包括陶瓷電容器、矽及光阻劑等需要高度技術，對全球影響力仍不容小覷。因應未來新興產業需要高運算、高精度的多樣化需求 (穿戴裝置、車用裝置、無人機及國防安全等) 下的研發能力及製造能力，都是日本半導體產業未來發展的關鍵。

② 資訊軟體產業

AI 運算市場方面，雖新冠肺炎有所影響，但工廠自動化(FA)及運輸等產業領域對於 AI 的投資意向增加，今後將進入具體的試產開發階段，預計日本國內市場規模將達到 177 億日圓。2021 年之後正式進行 AI 嵌入式機器量產化及應用開發，預估 2025 年的市場規模將達 2019 年的 4.2 倍，達 565 億日圓。在解決方案市場方面，除了與業務流程效率化及自動化有關的 OCR 及聊天機器人(Chatbot)之外，新世代聯繫中心、維護解決方案、需求預測、客製化推薦系統及店鋪支援等亦受到高度關注。需求預測解決方案的 2020 年市場規模為 203 億日圓，預估 2025 年將達到 304 億日圓；個人化推薦解決方案的 2020 年市場規模為 102 億日圓，預估 2025 年將達到 180 億日圓。今後企業如何推

進數位轉型(DX)，其關鍵因素為 AI 運用需進一步增加，2025 年 AI 產業整體的市場規模將達 2019 年的 2.0 倍，約 1 兆 9,357 億日圓。

③ 新能源產業

日本制定 2050 年實現脫碳化計劃，目前對脫碳化社會產生貢獻之一的導入自家用太陽能發電系統在 2021 年也陸續開始推動。像是淨零耗能住宅（Net Zero Energy House；ZEH）或智能家庭，可見到改善家庭耗能的情況，儲備電力都是供應於晚間或陰天及雨天使用為目的的產品。次世代太陽能電池片市場預計 2030 年急速擴大，與建築一體化將更有發展景。根據日本市場調查公司富士經濟發表，繼現存太陽能電池產品以上性能之次世代太陽能電池的世界市場調查結果。次世代被視為有發展前景的產品為，鈣鈦礦太陽能電池（PSC）、染料敏化太陽能電池（DSC）、有機薄膜（OPV）以及砷化鎵（GaAs）等品項。2019 年日本市場既有的太陽能電池片的市場規模為 4 兆 1,730 億日圓。次世代太陽能電池片市場規模被看好約有 6 億日圓。目前的具體案例雖然還不多，但商用化的研發皆已開始，這有可能會對現存既有的太陽電池片市場帶來一定的影響，估計 2030 年可達到現存的太陽能市場約 1 成之 4,563 億日圓的成長規模。

2. 國家債信評等

A⁺ (標準普爾信評)

3. 外匯管理及資金匯出入規定

無外匯管制。

4. 最近三年當地幣值對美元匯率之最高、最低數額及其變動情形

年度	最高價	最低價	收盤價
2019	112.19	105.30	108.61
2020	112.09	102.37	103.25
2021	115.43	102.71	115.08

資料來源：Bloomberg

(二) 主要投資證券市場說明

1. 最近二年發行及交易市場概況

(1) 證券發行市場概況

證券市場名稱	股票發行情形				債券發行情形			
	上市公司家數		股票總市值 (十億美元)		數量		金額 (十億美元)	
	2020	2021	2020	2021	2020	2021	2020	2021
日本證交所	3,758	3,824	6,718.2	6,544.3	371	362	N/A	102.0

(2) 證券交易市場概況

證券市場名稱	股價指數		證券類別成交額			
			股票(十億美元)		債券(億美元)	
	2020	2021	2020	2021	2020	2021
日本證交所	27,444.17	28,791.71	6,337.9	6,344.1	0.23	0.12

2. 最近二年市場之週轉率及本益比

證券市場名稱	週轉率(%)		本益比(倍)	
	2020	2021	2020	2021

日本證交所	94.33	96.93	31.39	16.37
-------	-------	-------	-------	-------

資料來源：WORLD FEDERATION OF EXCHANGES、Bloomberg

3. 市場資訊揭露效率說明

根據日本證券及交易法的規定，日本上市公司必需申報半年報、年報與其他特別報告。在發生重要事件如發行新股、減資、合併、股利、股票分割與其他各種與股票持有者權利有關的事項亦應一併立刻公布。而為了保護投資人，上市公司若有合併事項時，亦必須向財政部申報相關事宜。

4. 證券交易方式

(1) 交易所：

日本共有8個交易中心，其中東京及大阪各佔83%及13%的市場交易量。東京證交所為日本最具代表性之證交所。

(2) 交易時間：

東京與大阪兩地交易時間相同。週一至週五 9：00～11：30及12：30～15：00。（大阪證交所第一類股中有二百四十四支股票係由8：50開始交易）

(3) 買賣單位：

大部分面額50日圓的股票以每千股為成交單位，少數高面額或高價位股則以 100股、10股或1股進行交易。

(4) 撮和方式：

同時採取電腦與人工撮合的競價制度。

(5) 交割制度：

成交日後第二個營業日交割。

加拿大

(三) 投資地區經濟環境說明

1. 發展及各主要產業概況

(1) 經濟發展概況

人口	3,794.3 萬人(2021)	面積	997 萬 610 平方公里
國內生產毛額	2 兆 160 億美元(2021)	經濟成長率	4.0%(2021)
消費者物價指數上漲率	4.8% (2021)	失業率	6.0% (2021)
幣制	單位：加元 (CAD\$)	外匯存底	1,066.2 億美元(2021/12)
主要進口項目	汽車、電腦與機電設備、鋼鐵製品、橡塑膠製品、光學及其他儀器、家具、貴金屬有機化合物、航空器及其零件		
主要進口來源	美國、中國大陸、墨西哥、德國、日本		
主要出口項目	礦物燃料及原油、汽車、木材、電機與設備、航空器及其零件、未鍛軋鋁、鋼鐵、光學及精密儀器、醫藥品		
主要出口市場	美國、中國大陸、英國、日本、德國		

加拿大屬於已開發國家，為全球前 10 大經濟體，是經濟合作與發展組織 OECD 及七大工業國家 G7 成員。加拿大經濟體制為混合經濟，根據「美國傳統基金會」(The Heritage Foundation) 公布的「2021 年經濟自由指數」(Index of Economic Freedom)，排名全球第 9 位，高於美國和大部分西歐國家。在過去的一個世紀，隨著製造業、礦業

及服務業持續發展，帶動加拿大從傳統的農業型經濟轉型成高度發達的工業化及服務業經濟。聯邦政府擬進一步削減碳排放量，以期於 2050 年達到淨零排放之目標，並將提供製造業、自然資源業及能源產業財政支持：承諾發展潔淨技術並擬推動一系列獎勵作法，包括設立潔淨技術基金促進潔淨能源、電池及電動交通工具等潔淨產業發展與投資，潔淨技術公司之營業稅率減半，既有建築物導入潔淨設備降低溫室氣體排放，降低零排放車價格等，俾創造廣大就業機會與商機。

(2) 主要產業概況

① 資訊暨通訊產業

加拿大資通訊產業主要以資電軟體服務為導向，資通訊產品設備則大多仰賴國外進口。數位發展成熟穩健，根據瑞士洛桑國際管理學院 (IMD) 所公布的「2020 年全球數位競爭力報告」(The World Digital Competitiveness Rankings 2020)，就全球各國數位資訊環境、技術發展程度及未來技術就緒指數等各方面評比下，加國名列世界第 12 位。加國無線通訊三大巨頭 Rogers、Bell 與 TELUS 服務地域範圍涵蓋全國，囊括市占率 9 成以上，其他電信業者服務區域僅限於部分城市。加國主要城市網路覆蓋率百分之百，2019 年偏遠城市網路覆蓋率已從 2013 年的 35.4% 提高至 97.4%。軟體與電腦服務、無線通訊、數位媒體及電子醫療領域是加國 ICT 產業的主力。

② 能源產業

自 1970 年代開始，加拿大就是全球重要的能源出口國之一。根據加拿大天然資源部 (Natural Resources Canada) 資料，加拿大為全球第 6 大能源發電國家，次於中國大陸、美國、俄國、沙烏地阿拉伯及印度；就產量而言，加拿大原油產量排名世界第 4，鈾產量為世界第 2，水力發電為全球第 3 大，電力為全球第 6 大，煤產量為世界第 13 名，天然氣則為世界第 4 大。加拿大能源出口逾 9 成輸往美國，主要外銷產品包括石油 (oil)、天然氣 (natural gas)、電力 (electricity) 及鈾 (uranium)。產業專家表示，加拿大境內擁有豐富的非傳統天然氣資源，預估供應量將可超過 100 年，其中近年來被挖掘的非傳統資源一頁岩氣 (Shale Gas) 將大幅改變現有石油和天然氣市場。加拿大政府一直以來積極推動綠色經濟政策，於 2020 年 11 月提出淨零碳排責任法案 (Canadian Net-Zero Emissions Accountability Act)，目標 2050 年達到淨零碳排，加速發展清潔能源。據加拿大清潔能源組織 (Clean Energy Canada) 報告顯示，加國清潔能源年產值約 867 億加元，占加拿大 GDP 總值 3.2%，預估至 2030 年投資金額將增至 380 億加元。電子醫療技術部分，該產業係加國政府列為重點發展產業之一。由於電子醫療產業具有高度研發和知識經濟的特徵，產品設計需考量精密、輕巧、安全、環保等需求，因此加國電子醫療廠商整合生物資訊、光子技術、奈米技術、人工智慧與無線技術等科技範疇，廣泛應用於商業及醫療器材等領域。

2. 國家債信評等

AAA (標準普爾信評)

3. 外匯管理及資金匯出入規定

無外匯管制。

4. 最近三年當地幣值對美元匯率之最高、最低數額及其變動情形

年度	最高價	最低價	收盤價
2019	1.3755	1.2952	1.2990
2020	1.4669	1.2688	1.2725
2021	1.2964	1.2007	1.2639

資料來源：Bloomberg

(二)主要投資證券市場說明

1. 最近二年發行及交易市場概況

(1)證券發行市場概況

證券市場名稱	股票發行情形				債券發行情形			
	上市公司家數		股票總市值 (十億美元)		數量		金額 (十億美元)	
	2020	2021	2020	2021	2020	2021	2020	2021
多倫多證券交易所	3,394	3,504	2,608.4	3,264.1	104	115	1.35	2.65

(2)證券交易市場概況

證券市場名稱	股價指數		證券類別成交額 (十億美元)			
			股票		債券	
	2020	2021	2020	2021	2020	2021
多倫多證券交易所	17433.36	21222.84	1,013.6	2,207.9	4.81	2.60

2. 最近二年市場之週轉率及本益比

證券市場名稱	週轉率 (%)		本益比 (倍)	
	2020	2021	2020	2021
多倫多證券交易所	38.74	67.09	27.04	18.06

資料來源：WORLD FEDERATION OF EXCHANGES、倫敦交易所、Bloomberg

3. 市場資訊揭露效率說明

上市公司須依規定發行上市說明書，提供充份資訊以供投資人對該公司營運及財務狀況，以及投資人對於附屬於該債券的權利能有所了解，並作出正確判斷。

4. 證券交易方式

(5) 交易所：多倫多證券交易所。

(6) 交易時間：週一至週五9：30-16：00(當地時間)；21:30~04:00(台北時間)；22:30~05:00(日光節約時間)

(7) 撮和方式：採股票交易報價系統。

交割制度：原則上成交後三個營業日內交割。

具損失吸收能力之債券介紹

2008 年全球金融海嘯發生後，國際清算銀行(下簡稱 BIS)檢討其發生原因，於 2010 年提出新版巴爾賽資本協定(下簡稱 Base III)，為強化銀行資本結構，從嚴認列合格資本，對於第一類普通股權益資本(Common Equity Tier 1，下簡稱 CET1)、額外第一類資本(Additional Tier 1，下簡稱 AT1)及第二類資本(Tier 2，下簡稱 T2)均有嚴格規定。Base III 要求合格之資本必須具有損失吸收能力，特定事件引發時，在請求紓困(Bail-out)之前，必須先將債務轉換為普通股或沖銷進行內部救助(Bail-in)。

目前全球系統性重要銀行(下簡稱 G-SIBs)及非系統性重要銀行為因應新的資本要求，已陸續發行一定比例之總損失吸收能力債券(Total Loss-Absorbing Capacity Bond，下簡稱 TLAC Bond)及應急可轉換債券(Contingent Convertible Bond，下簡稱 CoCo Bond)，未來為回應監管要求和投資人的期待，預期將持續藉此來擴充自身資本，是故，得以預見 TLAC Bond 及 CoCo Bond 之市場占比將逐年成長，本基金投資組合配置於該等投資標的之必要性亦將隨之提升。

一、CoCo Bond

CoCo Bond 為金融海嘯後銀行所使用的籌資工具，在 Basel III 中，視其發行目的及觸發門檻之高低，分別列入 AT1 或 T2。該等債券於危機發生時具備增強銀行自有資本之功能，根據 BIS 報告，當銀行發生危機，造成資本適足率大幅下降，且低於某一特定水準時，透過發行之 CoCo Bond 轉換為普通股，可增加銀行 CET1 以提升吸收損失能力，或將 CoCo Bond 本金全部或部分減損，降低銀行負債規模，以提升償付能力，均可降低政府以納稅人資金進行援助之機率。

CoCo Bond 的特性為「觸發類型(Trigger)」及「損失吸收機制(Loss Absorption Mechanism)」。當 CoCo Bond 條款中設定之條件被觸發後，吸收損失機制就被啟動。此外，相較一般可轉換債券可由投資人自行決定是否轉換，而投資人通常會於發行人股票價格高於履約價時進行轉換，然 CoCo Bond 並非由投資人主動轉換，而是觸發事件發生後強制轉換。

(一)觸發類型

1. 機制型：常見之觸發條件為銀行資本充足比率低於某水平(常見之觸發水準為 CET1/RWA=5.125% 及 7%)。依據發行目的及觸發門檻之高低，CoCo Bond 之類別分為 AT1 CoCo Bond (High trigger CoCo Bond) 及 T2 CoCo Bond (Low trigger CoCo Bond)。

表一：AT1 CoCo Bond 與 T2 CoCo Bond 之比較

	AT1 CoCo Bond	T2 CoCo Bond
觸發條件	較易觸及	較不易觸及
投資人損失順位	僅次於股東	次於股東與 AT1 CoCo
債息	可取消支付且非累積	不可取消支付債息
到期日	永續債	具到期日
贖回日	發行人有贖回權，但贖回日至少為發行 5 年後	發行人有贖回權

2. 權衡型：又稱無法存續(point of non-viability, PONV) 觸發機制，觸發條件為監管機構認為 CoCo Bond 發行人已達到無法繼續營運之時，故完全由監管機構權衡是否啟動損失吸收機制，投資者面臨較大不確定性。

(二)損失吸收機制

- 1.轉換股權：依事先約定之股價進行轉換，或以觸發時之市價來決定可轉換之股數。
- 2.本金減損：可能為全部、部分、暫時或永久之本金減損。

二、TLAC Bond

全球各國銀行監管機構代表組成的金融穩定委員會（Financial Stability Board，下簡稱FSB），為確保G-SIBs維持足夠的資本緩衝，當面臨金融危機發生倒閉風險時，能自行吸收損失並進行資本重整，不致威脅到整個銀行體系，也不再由政府及納稅人買單，另一方面亦減低銀行之間互相利用短期借貸支持營運的風險，因此在Basel III架構下，建立TLAC新資本要求的管理框架，要求G-SIBs遵守該新資本規定以解決損失吸收能力之問題，TLAC Bond係為因應新的資本要求而產生的債券，其特性為「擴充資本」及「吸收損失」。

（一）擴充資本

FSB於2015年11月確定TLAC新資本要求的管理框架，合格TLAC資本包含CET1、AT1、T2及TLAC Bond，從2019年1月1日起，按FSB的要求，G-SIBs所持有合格TLAC資本必須佔風險加權資產（Risk Weighted Assets，下簡稱RWA）的16%，至2022年1月則增加到RWA的18%。

（二）吸收損失

當發行人在發生營運困難時，其發行的TLAC Bond本金將會部份註銷或全部註銷，亦不排除可能轉換為股權，來自行吸收損失進行內部紓困，並進行資本重整。

（三）清償順位

TLAC Bond事實上並非新的固定收益商品，而僅在現行的債券發行條件上加上「資本緩衝」條件，其清償順位非僅有次順位債券，亦不乏有主順位債券，銀行在債券發行結構上新增一等級為「主順位無擔保非優先受償」（Senior Unsecured Non-Preferred debt）的債券，清償順位介於次順位債務和傳統主順位無擔保債務之間。

附件報表

淨資產總額之組成項目、金額及比率：

群益證券投資信託股份有限公司
群益0-1年期美國政府債券ETF基金
淨資產總額明細(未經查核)

民國111年6月30日

基準幣別：TWD

資產項目	證券市場名稱	金額(百萬元)	比率(%)
股票		0	0.00
		0	0.00
	小 計	0	0.00
債券		151	99.55
基金及受益憑證		0	0.00
短期票券		0	0.00
附買回債券		0	0.00
銀行存款		1	0.47
其它資產(扣除負債後)		-1	-0.02
合計(淨資產總額)		151	100.00

投資單一股票金額占基金淨資產價值百分之一以上者，列示該股票之名稱、股數、每股市價、投資金額及比率：

群益證券投資信託股份有限公司

群益0-1年期美國政府債券ETF基金

投資股票明細

(未經查核)

民國111年6月30日

基準幣別：TWD

股票名稱	證券市場名稱	股數 (仟股)	每股市價 (原幣)	投資金額 (百萬元)	投資比例 (%)

*投資金額占基金淨值1%以上

投資單一債券金額占基金淨資產價值百分之一以上者，列示該債券之名稱、投資金額及投資比率：

群益證券投資信託股份有限公司

群益0-1年期美國政府債券ETF基金

投資債券明細

(未經查核)

民國111年6月30日

基準幣別：TWD

債券名稱	證券市場名稱	投資金額 (百萬元)	投資比例 (%)
T 7.25 08/15/22	法蘭克福證券交易所	2	1.05
T 7.625 11/15/22	法蘭克福證券交易所	2	1.40
T 1.875 07/31/22	法蘭克福證券交易所	3	1.81
T 1.625 08/31/22	法蘭克福證券交易所	3	2.16
T 1.875 09/30/22	法蘭克福證券交易所	4	2.81
T 2 10/31/22	法蘭克福證券交易所	3	1.75
T 2.375 01/31/23	法蘭克福證券交易所	3	1.94
T 2.625 02/28/23	法蘭克福證券交易所	3	2.08
T 2.5 03/31/23	法蘭克福證券交易所	3	2.04
T 2.75 04/30/23	法蘭克福證券交易所	3	1.96
T 1.875 08/31/22	法蘭克福證券交易所	3	1.91
T 1.75 09/30/22	法蘭克福證券交易所	4	2.46
T 1.875 10/31/22	法蘭克福證券交易所	2	1.49
T 2 11/30/22	法蘭克福證券交易所	6	4.06
T 2.125 12/31/22	法蘭克福證券交易所	5	3.27
T 1.75 01/31/23	法蘭克福證券交易所	2	1.51
T 1.5 02/28/23	法蘭克福證券交易所	3	1.77
T 1.5 03/31/23	法蘭克福證券交易所	3	1.73
T 1.625 04/30/23	法蘭克福證券交易所	3	1.77
T 1.625 08/15/22	法蘭克福證券交易所	6	3.64
T 1.625 11/15/22	法蘭克福證券交易所	10	6.78
T 2 02/15/23	法蘭克福證券交易所	5	3.05
T 1.75 05/15/23	OTC US	4	2.47
T 2 07/31/22	法蘭克福證券交易所	2	1.44
T 1.5 08/15/22	法蘭克福證券交易所	5	3.48
T 1.5 09/15/22	法蘭克福證券交易所	4	2.83
T 1.375 10/15/22	法蘭克福證券交易所	3	1.88
T 1.625 12/15/22	法蘭克福證券交易所	3	1.96
T 1.5 01/15/23	法蘭克福證券交易所	3	1.93
T 1.375 02/15/23	法蘭克福證券交易所	4	2.59
T 0.5 03/15/23	法蘭克福證券交易所	3	1.86
T 0.25 04/15/23	法蘭克福證券交易所	3	1.94
T 0.125 05/15/23	法蘭克福證券交易所	4	2.44
T 0.125 07/31/22	法蘭克福證券交易所	3	2.26
T 0.125 10/31/22	法蘭克福證券交易所	4	2.85
T 0.125 12/31/22	法蘭克福證券交易所	5	3.20
T 0.125 01/31/23	法蘭克福證券交易所	5	3.20
T 0.125 02/28/23	法蘭克福證券交易所	5	3.30
T 0.125 03/31/23	法蘭克福證券交易所	5	3.29
T 0.125 04/30/23	法蘭克福證券交易所	5	3.32

*投資金額占基金淨值1%以上

最近十年度各年度每受益權單位收益分配之金額：

群益證券投資信託股份有限公司
群益0-1年期美國政府債券ETF基金
最近十年度各年度每受益權單位收益分配之金額(未經查核)

111.6.30

年度	101	102	103	104	105	106	107	108	109	110
收益分配金額(單位：元/每受益權單位)	N/A	N/A	N/A	N/A	N/A	N/A	N/A	0.1	0.53	0.358

群益0-1年期美國政府債券ETF基金				
配息組成項目				
月份	每單位配息	可分配淨利益÷每單位配息	本金B÷每單位配息	
202107	NA	NA	NA	
202108	0.0900	100%	0%	
202109	NA	NA	NA	
202110	NA	NA	NA	
202111	0.0890	100%	0%	
202112	NA	NA	NA	
202201	NA	NA	NA	
202202	0.0900	100%	0%	
202203	NA	NA	NA	
202204	NA	NA	NA	
202205	0.1240	100%	0%	
202206	NA	NA	NA	

公開說明書刊印日前一季止，本基金淨資產價值最近三個月、六個月、一年、三年、五年、十年及自基金成立日起算之累計報酬率：

群益證券投資信託股份有限公司

群益0-1年期美國政府債券ETF基金

淨資產價值累計報酬率

(未經查核)

民國111年6月30日

期間	三個月	六個月	一年	三年	五年	十年	自基金成立日起算之累計報酬率
TW00000859B8	3.62%	6.96%	6.07%	N/A	N/A	N/A	-2.59%

指數型基金及指數股票型基金表現與指數表現之差異比較

群益0-1年美債ETF							2019/10/8
	三個月	六個月	一年	三年	五年	十年	成立以來
群益0-1年期美國政府債券ETF基金	3.62%	6.96%	6.07%	N/A	N/A	N/A	-2.59%
基準指標	-0.11%	-0.33%	-0.34%	1.97%	5.98%	7.55%	1.28%

資料來源：群益投信整理；資料日期：2022/6/30 基準幣 TWD

最近五年度各年度基金之費用率，即信託契約規定基金應負擔之費用總金額占平均基金淨資產價值之比率計算：

群益證券投資信託股份有限公司

群益0-1年期美國政府債券ETF基金

基金費用率

(未經查核)

民國111年6月30日

年度	106	107	108	109	110
TWD	N/A	N/A	0.11%	0.18%	0.17%

最近年度及本公開說明書刊印日前一季止，基金委託證券商買賣有價證券總金額前五名之證券商名稱、支付該證券商手續費之金額：

群益0-1年期美國政府債券ETF基金
委託證券商買賣證券資料
(未經查核)

基準幣：TWD
民國111年6月30日

項目 時間	證券商名稱	受委託買賣證券金額(千元)				手續費金額 (千元)	持有該基金之受益權	
		股票	債券	其他	合計		單位數 (千個)	比例 (%)
最近 年度	Jane Street Financia	-	25,149,063	-	25,149,063	0	0	0.00
		-	-	-	0	0	0	0.00
		-	-	-	0	0	0	0.00
		-	-	-	0	0	0	0.00
		-	-	-	0	0	0	0.00
當年度	Jane Street Financia	-	678,514	-	678,514	0	0	0.00
截至刊		-	-	-	0	0	0	0.00
印日前		-	-	-	0	0	0	0.00
一季止		-	-	-	0	0	0	0.00
		-	-	-	0	0	0	0.00

淨資產總額之組成項目、金額及比率：

群益證券投資信託股份有限公司
群益1-5年期投資等級公司債ETF基金
淨資產總額明細(未經查核)

民國111年6月30日

基準幣別：TWD

資產項目	證券市場名稱	金額(百萬元)	比率(%)
股票		0	0.00
		0	0.00
	小 計	0	0.00
債券		115	99.05
基金及受益憑證		0	0.00
短期票券		0	0.00
附買回債券		0	0.00
銀行存款		0	0.32
其它資產(扣除負債後)		1	0.63
合計(淨資產總額)		116	100.00

投資單一股票金額占基金淨資產價值百分之一以上者，列示該股票之名稱、股數、每股市價、投資金額及比率：

群益證券投資信託股份有限公司

群益1-5年期投資等級公司債ETF基金

投資股票明細

(未經查核)

民國111年6月30日

基準幣別：TWD

股票名稱	證券市場名稱	股數 (仟股)	每股市價 (原幣)	投資金額 (百萬元)	投資比例 (%)

*投資金額占基金淨值1%以上

投資單一債券金額占基金淨資產價值百分之一以上者，列示該債券之名稱、投資金額及投資比率：

群益證券投資信託股份有限公司

群益1-5年期投資等級公司債ETF基金

投資債券明細

(未經查核)

民國111年6月30日

基準幣別：TWD

債券名稱	證券市場名稱	投資金額 (百萬元)	投資比例 (%)
ABBV 3.8 03/15/25	OTC US	1	1.02
BNS 1.3 06/11/25	法蘭克福證券交易所	1	1.14

*投資金額占基金淨值1%以上

群益1-5年期投資等級公司債ETF基金				
配息組成項目				
月份	每單位配息	可分配淨利益÷每單位配息	本金B÷每單位配息	
202107	0.1200	100%	0%	
202108	NA	NA	NA	
202109	NA	NA	NA	
202110	0.1260	100%	0%	
202111	NA	NA	NA	
202112	NA	NA	NA	
202201	0.1560	100%	0%	
202202	NA	NA	NA	
202203	NA	NA	NA	
202204	0.2430	100%	0%	
202205	NA	NA	NA	
202206	NA	NA	NA	

最近十年度各年度每受益權單位收益分配之金額：

群益證券投資信託股份有限公司
群益1-5年期投資等級公司債ETF基金
最近十年度各年度每受益權單位收益分配之金額(未經查核)

111.6.30

年度	101	102	103	104	105	106	107	108	109	110
收益分配金額(單位：元/每受益權單位)	N/A	N/A	N/A	N/A	N/A	N/A	N/A	0.041	0.825	0.506

公開說明書刊印日前一季止，本基金淨資產價值最近三個月、六個月、一年、三年、五年、十年及自基金成立日起算之累計報酬率：

群益證券投資信託股份有限公司

群益1-5年期投資等級公司債ETF基金

淨資產價值累計報酬率

(未經查核)

民國111年6月30日

期間	三個月	六個月	一年	三年	五年	十年	自基金成立日起算之累計報酬率
TW00000860B6	1.34%	1.20%	-0.28%	N/A	N/A	N/A	-4.42%

指數型基金及指數股票型基金表現與指數表現之差異比較

群益1-5年IG債ETF	三個月	六個月	一年	三年	五年	十年	2019/10/8 成立以來
群益1-5年期投資等級公司債ETF基金	1.34%	1.20%	-0.28%	N/A	N/A	N/A	-4.42%
基準指標	-1.94%	-5.58%	-6.13%	1.37%	7.68%	N/A	-0.21%

資料來源：群益投信整理；資料日期：2022/6/30 基準幣 TWD

最近五年度各年度基金之費用率，即信託契約規定基金應負擔之費用總金額占平均基金淨資產價值之比率計算：

群益證券投資信託股份有限公司

群益1-5年期投資等級公司債ETF基金

基金費用率

(未經查核)

民國111年6月30日

年度	106	107	108	109	110
TWD	N/A	N/A	0.15%	0.29%	0.34%

最近年度及本公開說明書刊印日前一季止，基金委託證券商買賣有價證券總金額前五名之證券商名稱、支付該證券商手續費之金額：

群益1-5年期投資等級公司債ETF基金
委託證券商買賣證券資料
(未經查核)

基準幣：TWD
民國111年6月30日

項目 時間	證券商名稱	受委託買賣證券金額(千元)				手續費金額 (千元)	持有該基金之受益權	
		股票	債券	其他	合計		單位數 (千個)	比例 (%)
最近 年度	GOLDMAN	-	364,030	-	364,030	0	0	0.00
	Jane Street Financia	-	236,279	-	236,279	0	0	0.00
		-	-	-	0	0	0	0.00
		-	-	-	0	0	0	0.00
		-	-	-	0	0	0	0.00
當年度	Jane Street Financia	-	794,943	-	794,943	0	0	0.00
截至刊	GOLDMAN	-	487,020	-	487,020	0	0	0.00
印日前	JP MORGAN	-	364,611	-	364,611	0	0	0.00
一季止		-	-	-	0	0	0	0.00
		-	-	-	0	0	0	0.00

淨資產總額之組成項目、金額及比率：

群益證券投資信託股份有限公司
群益全球策略收益金融債券基金
淨資產總額明細(未經查核)

民國111年6月30日

基準幣別：TWD

資產項目	證券市場名稱	金額(百萬元)	比率(%)
股票		0	0.00
		0	0.00
	小計	0	0.00
債券		4,503	92.61
基金及受益憑證		0	0.00
短期票券		0	0.00
附買回債券		121	2.50
銀行存款		203	4.18
其它資產(扣除負債後)		35	0.71
合計(淨資產總額)		4,862	100.00

投資單一股票金額占基金淨資產價值百分之一以上者，列示該股票之名稱、股數、每股市價、投資金額及比率：

群益證券投資信託股份有限公司

群益全球策略收益金融債券基金

投資股票明細

(未經查核)

民國111年6月30日

基準幣別：TWD

股票名稱	證券市場名稱	股數 (仟股)	每股市價 (原幣)	投資金額 (百萬元)	投資比例 (%)

*投資金額占基金淨值1%以上

投資單一債券金額占基金淨資產價值百分之一以上者，列示該債券之名稱、投資金額及投資比率：

群益證券投資信託股份有限公司

群益全球策略收益金融債券基金

投資債券明細

(未經查核)

民國111年6月30日

基準幣別：TWD

債券名稱	證券市場名稱	投資金額 (百萬元)	投資比例 (%)
CB 9.7 04/01/30	紐約交易所	76	1.57
ALL 5.75 08/15/53	OTC US	141	2.89
AIG 5.75 04/01/48	柏林證券交易所	139	2.87
AIZ 7 03/27/48	柏林證券交易所	58	1.20
AXASA 8.6 12/15/30	法蘭克福證券交易所	99	2.03
BBVASM 1.125 09/18/25	法蘭克福證券交易所	54	1.11
EMACN 6.75 06/15/76	OTC US	178	3.66
ENBCN 6.0 01/15/77	柏林證券交易所	148	3.03
EPD 5.25 08/16/77	OTC US	202	4.16
GS 6.345 02/15/34	柏林證券交易所	96	1.97
MET 6.4 12/15/36	柏林證券交易所	143	2.94
NEE 5.65 05/01/79	OTC US	123	2.53
NDASS 4.625 09/13/33	OTC US	180	3.69
PRU 5.625 06/15/43	柏林證券交易所	90	1.85
PRU 3.7 10/01/50	法蘭克福證券交易所	49	1.01
NWG 3.754 11/01/29	OTC US	197	4.06
SO 5.5 03/15/57	柏林證券交易所	110	2.26
SO 3.75 09/15/51	法蘭克福證券交易所	76	1.56
SWK 4 03/15/60	OTC US	182	3.74
TRPCN 5.625 05/20/75	OTC US	180	3.70
VOD 7 04/04/79	紐約交易所	104	2.13
VOYA 4.7 01/23/48	OTC US	152	3.13
HSBC 10.176 PERP	柏林證券交易所	200	4.11
MYLIFE 5.2 10/20/45	法蘭克福證券交易所	148	3.05
NIPLIF 4.7 01/20/46	法蘭克福證券交易所	146	3.00
SJNKI 5.325 03/28/73	法蘭克福證券交易所	66	1.35
SUMILF 6.5 09/20/73	新加坡證券交易所	63	1.30
SUMILF 3.375 04/15/81	新加坡證券交易所	103	2.12
BBVASM 6.75 09/30/22	愛爾蘭證券交易所	119	2.46
CBAAU 3.61 09/12/34	斯圖加證券交易所	106	2.17
SCGAU 5.125 09/24/80	OTC US	49	1.02
LIBMUT 7.8 03/15/37	OTC US	96	1.97
SRENVX 5.625 08/15/52	柏林證券交易所	116	2.38
LGEN 5.25 03/21/47	法蘭克福證券交易所	149	3.07
ZURNVX 5.125 06/01/48	柏林證券交易所	145	2.98
ZURNVX 3 04/19/51	法蘭克福證券交易所	59	1.22

*投資金額占基金淨值1%以上

群益全球策略收益金融債券基金

資料日期：111年06月30日

依投資標的信評(%)

AAA	0.00%
AA	0.00%
A	27.94%
BBB	58.40%
BB	6.27%
B	0.00%
CCC以下	0.00%
其他	0.72%
現金及約當現金	6.67%
合計	100.00%

註：信用評等以標準普爾、穆迪及惠譽所訂之最高信評作為分類標準。

最近十年度各年度每受益權單位收益分配之金額：

群益證券投資信託股份有限公司
群益全球策略收益金融債券基金
最近十年度各年度每受益權單位收益分配之金額(未經查核)

111.6.30

TWD分配

年度	101	102	103	104	105	106	107	108	109	110
收益分配金額(單位：元/每受益權單位)	N/A	N/A	N/A	N/A	N/A	N/A	N/A	N/A	0.5056	0.4236

TWD分配(N)

年度	101	102	103	104	105	106	107	108	109	110
收益分配金額(單位：元/每受益權單位)	N/A	N/A	N/A	N/A	N/A	N/A	N/A	N/A	0.5056	0.4236

USD分配

年度	101	102	103	104	105	106	107	108	109	110
收益分配金額(單位：元/每受益權單位)	N/A	N/A	N/A	N/A	N/A	N/A	N/A	N/A	0.5228	0.4503

USD分配(N)

年度	101	102	103	104	105	106	107	108	109	110
收益分配金額(單位：元/每受益權單位)	N/A	N/A	N/A	N/A	N/A	N/A	N/A	N/A	0.5228	0.4503

CNY分配

年度	101	102	103	104	105	106	107	108	109	110
收益分配金額(單位：元/每受益權單位)	N/A	N/A	N/A	N/A	N/A	N/A	N/A	N/A	0.5249	0.4545

CNY分配(N)

年度	101	102	103	104	105	106	107	108	109	110
收益分配金額(單位：元/每受益權單位)	N/A	N/A	N/A	N/A	N/A	N/A	N/A	N/A	0.5249	0.4545

群益全球策略收益金融債券基金B(月配型-新台幣)

配息組成項目			
月份	每單位配息	可分配淨利益÷每單位配息	本金B÷每單位配息
202107	0.0357	100%	0%
202108	0.0355	100%	0%
202109	0.0354	100%	0%
202110	0.0351	100%	0%
202111	0.0345	100%	0%
202112	0.0343	100%	0%
202201	0.0334	100%	0%
202202	0.0328	100%	0%
202203	0.0324	100%	0%
202204	0.0318	100%	0%
202205	0.0312	100%	0%
202206	0.0304	100%	0%

群益全球策略收益金融債券基金NB(月配型-新台幣)

配息組成項目			
月份	每單位配息	可分配淨利益÷每單位配息	本金B÷每單位配息
202107	0.0357	100%	0%
202108	0.0355	96%	4%
202109	0.0354	100%	0%
202110	0.0351	100%	0%
202111	0.0345	100%	0%
202112	0.0343	100%	0%
202201	0.0334	100%	0%
202202	0.0328	100%	0%
202203	0.0324	100%	0%
202204	0.0318	100%	0%
202205	0.0312	100%	0%
202206	0.0304	100%	0%

群益全球策略收益金融債券基金B(月配型-美元)

配息組成項目			
月份	每單位配息	可分配淨利益÷每單位配息	本金B÷每單位配息
202107	0.0380	100%	0%
202108	0.0379	100%	0%
202109	0.0376	100%	0%
202110	0.0373	100%	0%
202111	0.0368	100%	0%
202112	0.0367	100%	0%
202201	0.0355	100%	0%
202202	0.0348	100%	0%
202203	0.0341	100%	0%
202204	0.0332	100%	0%
202205	0.0327	100%	0%
202206	0.0317	100%	0%

群益全球策略收益金融債券基金NB(月配型-美元)

配息組成項目			
月份	每單位配息	可分配淨利益÷每單位配息	本金B÷每單位配息
202107	0.0380	100%	0%
202108	0.0379	100%	0%
202109	0.0376	100%	0%
202110	0.0373	100%	0%
202111	0.0368	100%	0%
202112	0.0367	100%	0%
202201	0.0356	100%	0%
202202	0.0348	100%	0%
202203	0.0341	100%	0%
202204	0.0332	100%	0%
202205	0.0327	100%	0%
202206	0.0317	100%	0%

群益全球策略收益金融債券基金B(月配型-人民幣)

配息組成項目			
月份	每單位配息	可分配淨利益÷每單位配息	本金B÷每單位配息
202107	0.0384	100%	0%
202108	0.0383	100%	0%
202109	0.0382	100%	0%
202110	0.0378	100%	0%
202111	0.0373	100%	0%
202112	0.0372	100%	0%
202201	0.0362	100%	0%
202202	0.0354	100%	0%
202203	0.0348	100%	0%
202204	0.0341	100%	0%
202205	0.0338	100%	0%
202206	0.0328	100%	0%

群益全球策略收益金融債券基金NB(月配型-人民幣)

配息組成項目			
月份	每單位配息	可分配淨利益÷每單位配息	本金B÷每單位配息
202107	0.0384	100%	0%
202108	0.0383	100%	0%
202109	0.0382	100%	0%
202110	0.0378	100%	0%
202111	0.0373	100%	0%
202112	0.0372	100%	0%
202201	0.0362	100%	0%
202202	0.0354	100%	0%
202203	0.0348	100%	0%
202204	0.0341	100%	0%
202205	0.0338	100%	0%
202206	0.0328	100%	0%

公開說明書刊印日前一季止，本基金淨資產價值最近三個月、六個月、一年、三年、五年、十年及自基金成立日起算之累計報酬率：

群益證券投資信託股份有限公司

群益全球策略收益金融債券基金

淨資產價值累計報酬率

(未經查核)

民國111年6月30日

期間	三個月	六個月	一年	三年	五年	十年	自基金成立日起算之累計報酬率
TWD累積	-5.31%	-9.68%	-10.38%	N/A	N/A	N/A	-9.02%
TWD分配	-5.31%	-9.68%	-10.38%	N/A	N/A	N/A	-9.02%
TWD累積(N)	-5.31%	-9.68%	-10.38%	N/A	N/A	N/A	-9.02%
TWD分配(N)	-5.31%	-9.68%	-10.38%	N/A	N/A	N/A	-9.02%
USD累積	-6.50%	-11.79%	-12.24%	N/A	N/A	N/A	-5.24%
USD分配	-6.50%	-11.79%	-12.24%	N/A	N/A	N/A	-5.24%
USD累積(N)	-6.50%	-11.79%	-12.24%	N/A	N/A	N/A	-5.24%
USD分配(N)	-6.50%	-11.79%	-12.24%	N/A	N/A	N/A	-5.23%
CNY累積	-5.05%	-10.09%	-10.00%	N/A	N/A	N/A	-1.96%
CNY分配	-5.05%	-10.09%	-10.00%	N/A	N/A	N/A	-1.95%
CNY累積(N)	-5.04%	-10.09%	-10.00%	N/A	N/A	N/A	-1.96%
CNY分配(N)	-5.05%	-10.09%	-10.00%	N/A	N/A	N/A	-1.95%
TWD累積(I)	-5.19%	-9.45%	-9.92%	N/A	N/A	N/A	-9.47%

最近五年度各年度基金之費用率，即信託契約規定基金應負擔之費用總金額占平均基金淨資產價值之比率計算：

群益證券投資信託股份有限公司

群益全球策略收益金融債券基金

基金費用率

(未經查核)

民國111年6月30日

年度	106	107	108	109	110
TWD累積	N/A	N/A	0.41%	1.76%	1.76%
TWD分配	N/A	N/A	0.41%	1.76%	1.76%
TWD累積(N)	N/A	N/A	0.41%	1.76%	1.76%
TWD分配(N)	N/A	N/A	0.41%	1.76%	1.76%
USD累積	N/A	N/A	0.41%	1.76%	1.76%
USD分配	N/A	N/A	0.41%	1.76%	1.76%
USD累積(N)	N/A	N/A	0.41%	1.76%	1.76%
USD分配(N)	N/A	N/A	0.41%	1.76%	1.76%
CNY累積	N/A	N/A	0.41%	1.76%	1.76%
CNY分配	N/A	N/A	0.41%	1.76%	1.76%
CNY累積(N)	N/A	N/A	0.41%	1.76%	1.76%
CNY分配(N)	N/A	N/A	0.41%	1.76%	1.76%
TWD累積(I)	N/A	N/A	N/A	N/A	1.09%

最近年度及本公開說明書刊印日前一季止，基金委託證券商買賣有價證券總金額前五名之證券商名稱、支付該證券商手續費之金額：

群益全球策略收益金融債券基金
委託證券商買賣證券資料
(未經查核)

基準幣：TWD
民國111年6月30日

項目 時間	證券商名稱	受委託買賣證券金額(千元)				手續費金額 (千元)	持有該基金之受益權	
		股票	債券	其他	合計		單位數 (千個)	比例 (%)
最近 年度	SAMI Brokerage LLC	-	3,317,159	-	3,317,159	0	0	0.00
		-	-	-	0	0	0	0.00
		-	-	-	0	0	0	0.00
		-	-	-	0	0	0	0.00
		-	-	-	0	0	0	0.00
當年度	SAMI Brokerage LLC	-	883,958	-	883,958	0	0	0.00
截至刊		-	-	-	0	0	0	0.00
印日前		-	-	-	0	0	0	0.00
一季止		-	-	-	0	0	0	0.00
		-	-	-	0	0	0	0.00

最近十年度各年度每單位淨值走勢圖。

民國111年6月30日

● 群益0-1年期美國政府債券ETF基金

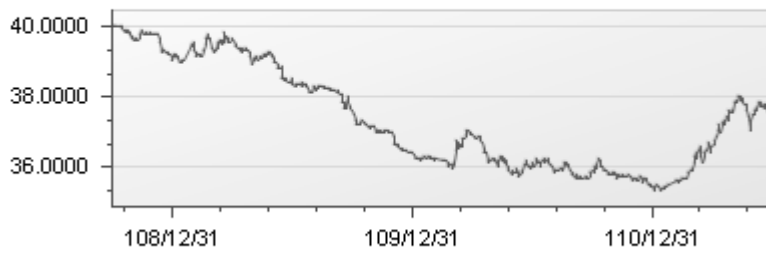

資料來源：群益投信

民國111年6月30日

● 群益1-5年期投資等級公司債ETF基金

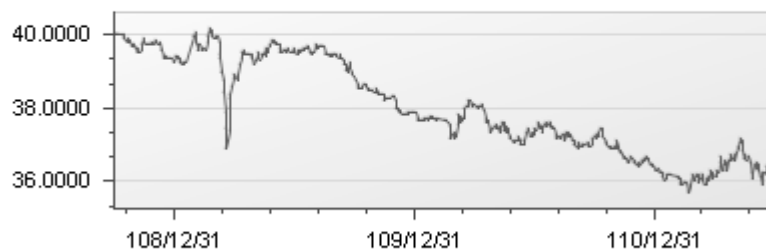

資料來源：群益投信

民國111年6月30日

● 群益全球策略收益金融債券基金A(累積型-新台幣)

● 群益全球策略收益金融債券基金B(月配型-新台幣)

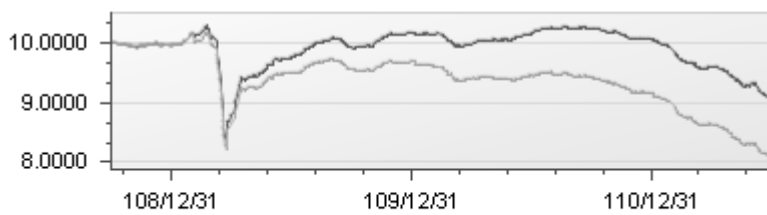

資料來源：群益投信

民國111年6月30日

- 群益全球策略收益金融債券基金A(累積型-新台幣)
- 群益全球策略收益金融債券基金B(月配型-新台幣)

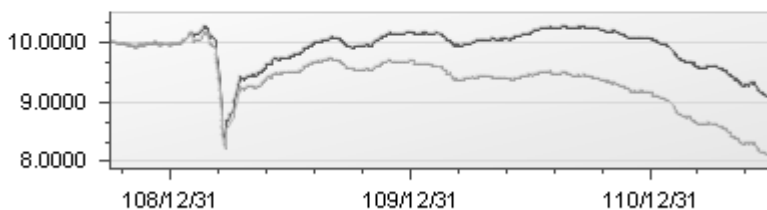

資料來源：群益投信

民國111年6月30日

- 群益全球策略收益金融債券基金A(累積型-美元)
- 群益全球策略收益金融債券基金B(月配型-美元)

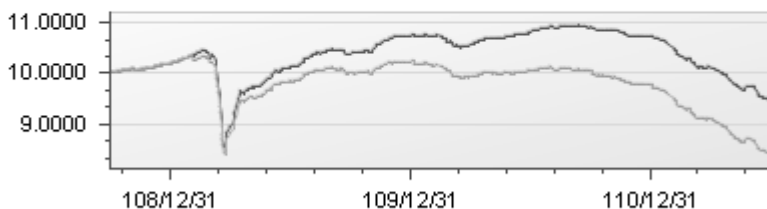

資料來源：群益投信

民國111年6月30日

- 群益全球策略收益金融債券基金A(累積型-美元)
- 群益全球策略收益金融債券基金B(月配型-美元)

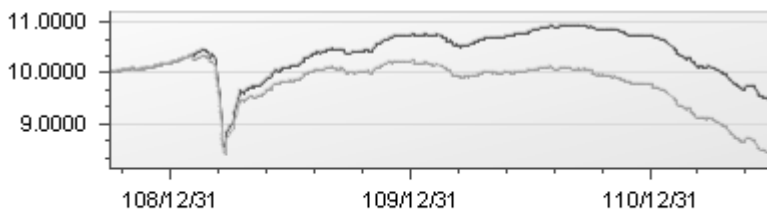

資料來源：群益投信

民國111年6月30日

- 群益全球策略收益金融債券基金A(累積型-人民幣)
- 群益全球策略收益金融債券基金B(月配型-人民幣)

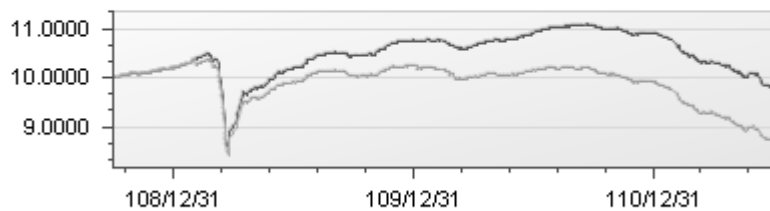

資料來源：群益投信

民國111年6月30日

- 群益全球策略收益金融債券基金NA(累積型-人民幣)
- 群益全球策略收益金融債券基金NB(月配型-人民幣)

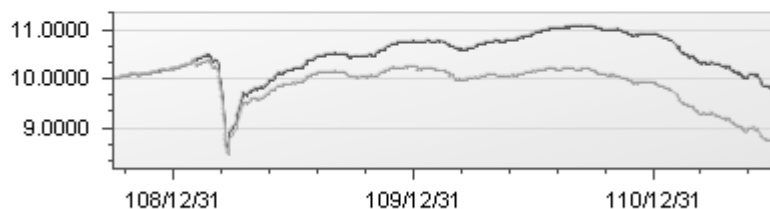

資料來源：群益投信

民國111年6月30日

- 群益全球策略收益金融債券基金-I類型

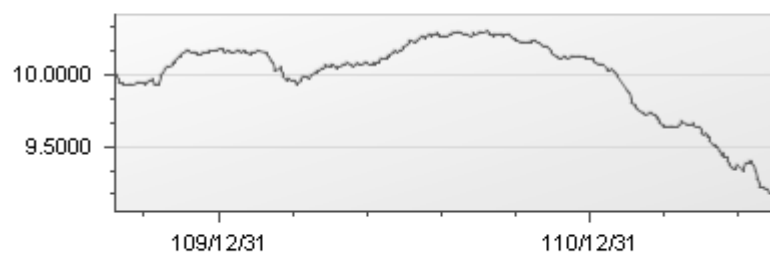

資料來源：群益投信

最近十年度各年度基金淨資產價值之年度報酬率

群益0-1年期美國政府債券ETF基金

民國111年6月30日 資料來源：投信投顧公會委託台大教授評比資料

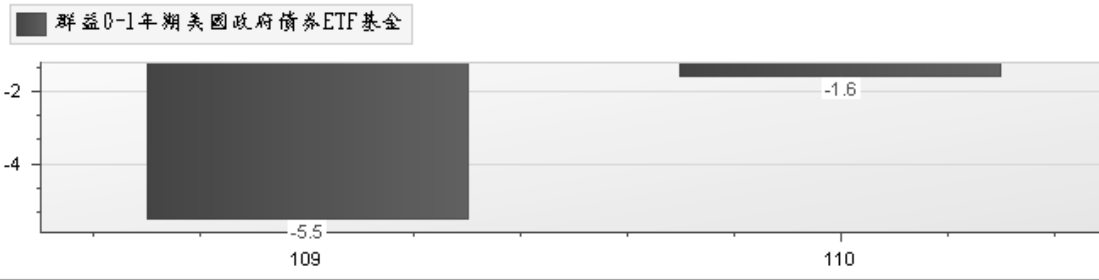

群益1-5年期投資等級公司債ETF基金

民國111年6月30日 資料來源：投信投顧公會委託台大教授評比資料

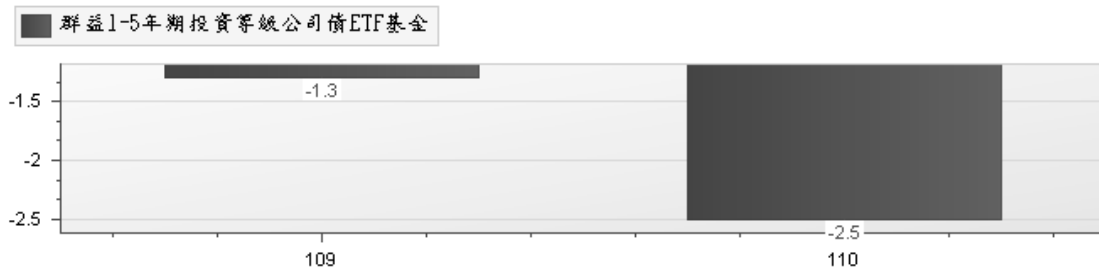

群益全球策略收益金融債券基金

民國111年6月30日 資料來源：投信投顧公會委託台大教授評比資料

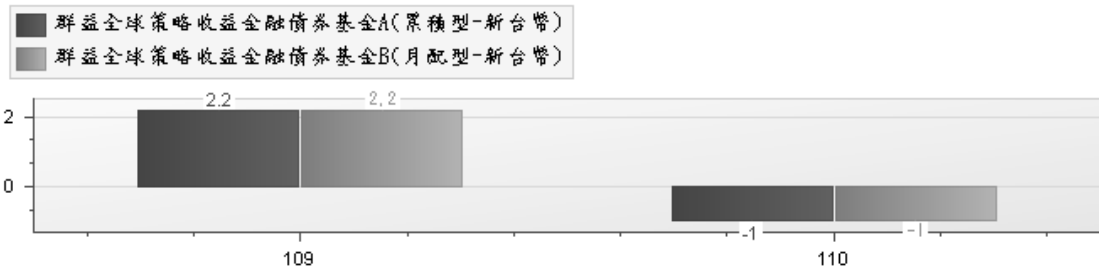

群益全球策略收益金融債券基金

民國111年6月30日 資料來源：投信投顧公會委託台大教授評比資料

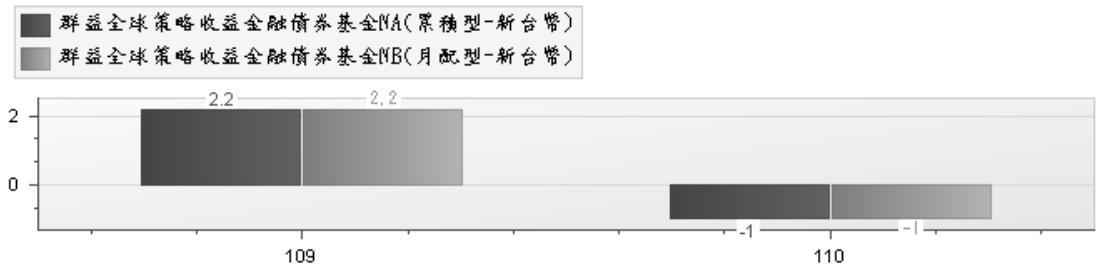

群益全球策略收益金融債券基金

民國111年6月30日 資料來源：投信投顧公會委託台大教授評比資料

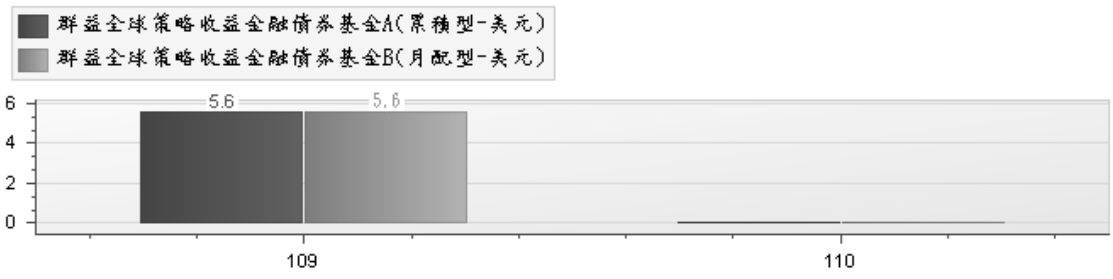

群益全球策略收益金融債券基金

民國111年6月30日 資料來源：投信投顧公會委託台大教授評比資料

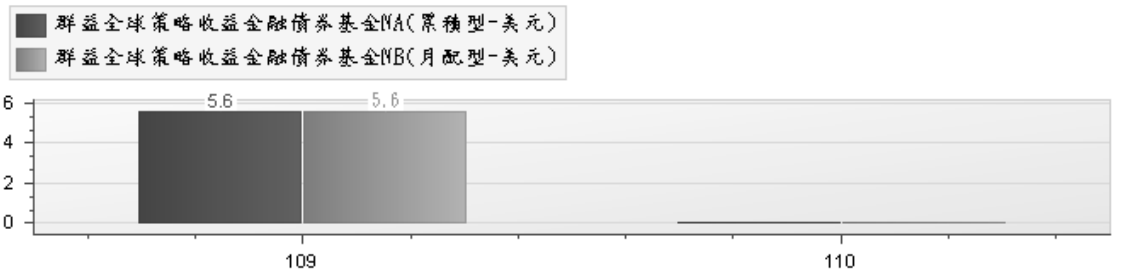

群益全球策略收益金融債券基金

民國111年6月30日 資料來源：投信投顧公會委託台大教授評比資料

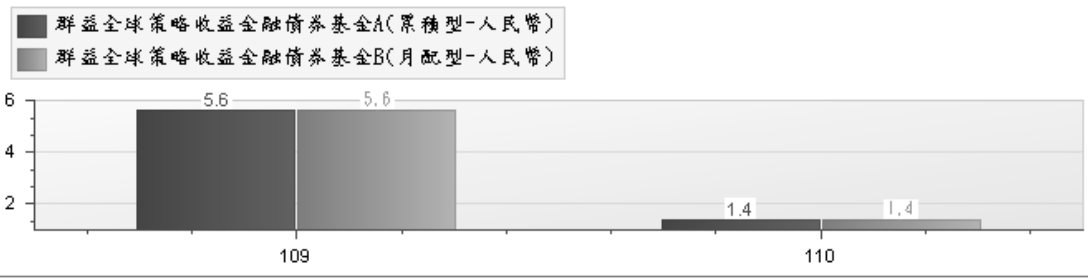

群益全球策略收益金融債券基金

民國111年6月30日 資料來源：投信投顧公會委託台大教授評比資料

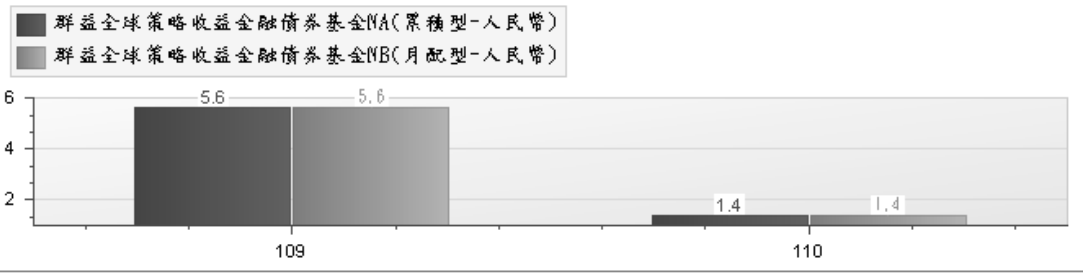

群益證券投資信託股份有限公司

董事長：賴 政 昇

